LA PRENSA

Año XLVII — Núm. 16.928 — BUENOS AIRES, SABADO 20 DE MAYO DE 1916. — Dirección y Administración: Avenida de Mayo 567 y 575

EDICION DE 22 PAGINAS

DIARIO DE LA MAÑANA

(Fundado el 18 de octubre de 1869)

PRECIO DE EJEMPLARES:

De la edición del día..... 0.07 centavos
Atrasado (dentro los 30 días) 0.10 " "
De fechas anteriores..... 0.50 " "

TARIFA DE SUSCRIPCION

	Capital	Interior	Exterior
	$ m/n.	$ m/n.	$ oro
Un mes	1.70	—	—
Tres meses	5.00	—	6.00
Seis meses	10.00	12.00	12.00
Un año	20.00	24.00	24.00

SUCURSALES DE "LA PRENSA"

EN LA CAPITAL FEDERAL:

OESTE

Rivadavia 5361.—U. T. 1315, Flores

Abierta desde las 7 a. m. hasta las 10 p. m. Comprende los barrios de Caballito y Flores.

SUR

Almte. Brown 888, Boca.—U. T. 411, B. Orden

Abierta desde las 7 a. m. hasta las 10 p. m. Comprende los barrios de Boca y Barracas.

En estas sucursales se reciben avisos para todas las secciones del diario, en igual forma y condiciones que las establecidas en la casa central. Se hace también la venta de diarios a los revendedores locales, sin recargo en el precio, y se admiten suscripciones para servirlas con repartidores propios, a $ 1.70 mensual o $ 5 trimestral.

EN EL INTERIOR:

EN LA PLATA—

Calle 6 núm. 936; primer piso, frente a la plaza Primera Junta. U. T. 174.—Director: Manuel M. Elizalde.

EN SANTA FE—

Calle San Martín 544, para avisos, suscripciones e informes en general.

EN ROSARIO—

Para avisos y suscripciones, dirigirse a la empresa Marello, Linares y Cía., calle Córdoba 1046. U. T. 4.676.

EN PARANA—

Calle 25 de Mayo núm. 55; recibe avisos, suscripciones y proporciona toda clase de informes, a cargo de los señores José María Soja (hijo) y A. Varela.

EN CORDOBA—

Casa Solari. Calle San Martín núm. 23.

EN EL EXTERIOR:

EN PARIS—

4, Boulevard de la Madeleine. Director: señor Francisco Casaux.

Salones de lectura con todos los periódicos de la América latina. Sala de reuniones para los residentes sudamericanos en París.

Exposición gratuita de productos argentinos.

Boletín telegráfico de acontecimientos notables ocurridos en Sud América.

"Poste restante" gratuito para la correspondencia dirigida a los residentes sudamericanos en París.

EN LONDRES—

Para anuncios e informes, dirigirse al señor Harold Nelli, 32 Eldon Road, Hensington, W.

EN MADRID—

Dirigirse al señor Mariano Martín Fernández, Imperial 1.

EN GENOVA—

Mario Fantossi, Piazza De Ferrari 36.

EN NUEVA YORK—

Para noticias e informes, dirigirse a la oficina de LA PRENSA, en "The New York Herald", Herald Square Broadway.

Para avisos, a nuestros agentes:

Horatio Campe, 62 Cortland Street; J. Walter Thompson, 44 East 23 Street; T. B. Browne, 7 East 42 Street.

DIVERSIONES PUBLICAS

TEATROS

COLON — Concesionarios: Faustino Da Rosa y Walter Mocchi.—Temporada lírica oficial de 1916. — Empresa De Rosa-Mocchi-Cía.—Extreno hoy sábado 20 de mayo.—Primera función de abono del turno impar.—"Boris Godounoff", de Mousorgsky, protagonistas, Titta Ruffo, Adelina Agostinelli, Pietro Navia, Gaudio Mansueto. Domingo 21. Primera función del turno par. "Sansón y Dalila". Director, Camjie. Saint Saens.

Mañana: 22, Primera función extraordinaria de "Boris Godounoff", protagonista Titta Ruffo.

OPERA — Gran compañía lírica italiana.—Temporada de Pro arte lírico argentino, patrocinada por la Sociedad de Beneficencia de Señoras de Mujeres, con el concurso de los eminentes maestros argentinos Arturo Berutti, César Stiattini, Carlos López Buchardo, Constantino Gaito, Felipe Boero, Carlos Pascual, José André, Maestros concertadores y directores de orquesta; Cayetano Bavagnoli, Guido Farinelli, Franco Paolemondi. Abono a 24 funciones, en el cual están incluídas todas las funciones de gala que se celebrarán en este teatro con motivo del centenario de la independencia, y los estrenos de las óperas argentinas.—Precios de abono: palcos avant-scene, bajos y palcos, sin entrada, $ 2.400; id bajos y balcón, sin entrada, $ 2.000; id altos, id id, $ 1.800; id casuela, id id, $ 800; sillones de platea con entrada, $ 240; butacas altas primera fila, con entrada, $ 240; id otras filas id id, $ 140; id casuela primeras filas id id, $ 100; id id, otras filas, id id, $ 80; id id otras filas, id id, $ 50; lunetas paraíso primera fila, $ 70.—Abonos a 8 matinées (domingos y días festivos), palcos avant-scene, bajos y balcón, sin entradas, 240 pesos; idem bajos y balcón, sin entrada, $ 200; id altos, id id, $ 120; id casuela, id id, $ 90; sillones de platea, con entrada, $ 40; butacas altas primera fila, con entrada, $ 30; id otras filas, id id, $ 25; id casuela, primera fila, id id, $ 24; id id, otras filas id id $ 20; lunetas paraíso, primera fila, id id, $ 16; id id, otras filas, id id, $ 12.—Estreno de la compañía el 22 de mayo.

OTRO — Domingo 21, a las 9 p. m.—Gran función de gala organizada por la comisión de homenaje a la memoria de Rubén Darío. Precios con entrada, $ 4.

ODEON—Compañía de comedia española. Sábado 20, a las 5.30: Quince entierros juntos, Paquena (bailes), canciones por Amalia de Isaurd, Rafael Arcos. A las 9: En cuarto creciente, Paquena (bailes), Bienvenida Ruiz (canciones); el juguete Brancfort, canciones por Amalia de Isaura, Rafael Arcos.

COLISEO—Compañía de ópera cómica Rafaelina, Scognamiglio-Caramba. — Sábado 20, a las 8.45: La duquesa del Bal Tabarin.

AVENIDA—Compañía de operetas vienesas Esperanza Iris.—Sábado 20, a las 8.45: El conde de Luxemburgo.

COMEDIA—Compañía de zarzuela española. — Sábado 20, a las 5.30 p. m.: La frescura de Lafuente, estreno: El gran Fudo lirá y la yidadita. El pobre garabino por Lola Membrives. A las 8.45: De Madrid a París, La frescura de Lafuente, La crisis del amor.

MAYO—Compañía de zarzuela española, José Palmada.—Sábado 20, a las 5 p. m.: La parte del león. A las 8.45: El mozo cado, La parte del león, La frescura de Lafuente.

BUENOS AIRES — Compañía Angelina Pagano.—Sábado 20, a las 8.15: ... y Dios dispone, El rosal de las cuinas.

ARGENTINO — Compañía argentina Podestá-Parravicini-Orfilia Rico. — Sábado 20, a las 8.45: Botón de rosa, La llegada del batallón.

APOLO—Compañía argentina de comedias.—Sábado 20, a las 9: Hayito de mi, Cosas de América.

NUEVO—Compañía nacional de comedias y sainetes, Enrique Arellano.—Sábado 20, a las 8.30: Las empanadas, Los provincianos, Racha de amores, Disidentes y orejudos.

NACIONAL—Primera compañía nacional de sainetes, zarzuelas y revistas, Victorino Pamar.—Sábado 20, a las 8: En la posta, El triunfo radical, Cuadros Porteños, Fiat de volcao.

MARCONI — Compañía tradicionista argentina, Dirección: Gonzáles Castillo-Elías Alippi.—Sábado 20, a las 8.45: El anuelo, Barranca abajo, Perión nacional.

VICTORIA—Empresa L. Llorens y Cía.—Compañía de opereta y zarzuela Sagi Barba.—Está abierto un abono por 20 funciones a precios reducidos de moda.—En la secretaría del teatro se atiende al público de 10 a 12 m. y de 3 a 6 p. m.

VARIEDADES — (Plaza Constitución)—Compañía cómico dramática española, Prado-Ros.—Sábado 20, a las 5.30: La hija de mi papá. A las 8.45: Dientra.

BATALLA—Sábado 20.—Día de boda.—Platea $ 1.

MODERNO—Compañía de comedias nacionales y españolas, Matilde Rivera, con números de variété.—Sábado 20, a las 8.15: El mártir de la calle Pigalle, Los lunes de Pepe, El anuelo, El mártir de la calle Pigalle.

SAN MARTIN — Empresa Rey y Cía. — Sábado 20, dos funciones, a las 3 y a las 9 p. m.—El grandioso espectáculo: El nacimiento de una nación.

CIRCOS Y VARIEDADES

CASINO—Compañía de atracciones y novedades.—Sábado 20, a las 2.30: Gran matinée. A las 8.30: Sensacional estreno de los lobos marinos y pingüinos amaestrados por Schickram. Exito de Sheriff Co., Barrington et Dickens, The Zanfrellas, troupe Bellantini, Hermanas Rabia, Miss Titcomb y toda la compañía.

TEATRO ESMERALDA—Calle Esmeralda 731.—Sábado 20, tarde y noche, Lujoso circo con atracciones por Negri Aquiani, Teresita Sans, Cornejo y Elena Arnal.

DIVERSIONES PUBLICAS

ROYAL THEATRE — Compañía nacional de revistas y operetas. Dirección: Mario Soler y Herrera.—Sábado 20, a las 9.15: El Jorge del 82, Mundial Magazine (reformado), Exposición de pinturas.

CIRCO ANSELMI—Cabildo 2455, esquina Monroe.—Empresa Anselmi-Hermanos.—Sábado 20—Variado espectáculo y la obra en 3 actos Las peñas del sauzal.

PABELLON DE NOVEDADES—Corrientes y Barrancas—Compañía estable y de grandes nacionales, dirigida por Celestino Pestray.—Sábado 20, estreno de la compañía.—La piedra de escándalo. Platea con entrada, $ 1.

PARQUE JAPONES—Callao y Paseo de Julio.—Temporada de invierno. Abierto todos los domingos y feriados de 2 de la tarde a 12 de la noche. Atracciones mecánicas sensacionales.—30 diversiones al aire libre. Grandes hangares de atracción en el teatro Romano.—Entrada 1 $. Menores de 10 años, $ 0.50.

CINEMATOGRAFOS

PALACE THEATRE — Corrientes 757.—Sábado 20—Continúa con gran éxito la exhibición del Los misterios de New York, 1er. episodio: La mano que aprieta.

PETIT PALACE—Libertad 976 — Sábado 20—Sigue el éxito de: Los misterios de New York, 1er. episodio: La mano que aprieta.

ELECTRIC PALACE — Lavalle 335.—Sábado 20—El brote de la muerte.

CINE OPERA—Corrientes 346—Todos los días función de tarde y noche, con programa variado.

SELECT—Suipacha 182—Sábado 20—La pista falsa, La habitación secreta, La mancha de la playa, La herencia del millonario.

SPLENDID THEATRE—Santa Fe 1846—Sábado 20 — Tarde y noche: Criminal convertido, Silvia la florista.

TEATRO GENERAL BELGRANO—Calle Cabildo 2166.—Sábado 20—Tradición.

EMPIRE THEATRE—Sábado 20 — Tarde, estreno: Rubia, vestido de mezclilla. Instituirla modelo. Noche, estreno: Por mi bandera, film patriótico nacional.

BIJOU SALON — Pueyrredon 965.—Sábado 20 — Tu amor me redime, Esther, Papá.

GRAN BIOGRAFO LAVALLE — Lavalle 920.—Sábado 20—Estreno: Los vampiros, continuación de la serie de Fantomas, 1ra. serie: La cabeza cortada; 2da. serie, Anillo mortal.

SMART PALACE — Corrientes 1282.—Sábado 20—Tarde y noche: Tierra argentina! por G. Membrives y Parravicini.

IMPERIAL BIOGRAFO—Cangallo 771.—Sábado 20—Por sección, tarde y noche, a 0.20—Estreno: Los vampiros, La casa de las mil candelas.

THE AMERICAN PALACE — Córdoba y Callao.—Sábado 20—Estreno: La novia del aviador, El muchacho de París, Atacidonada en la selva, Pathé Journal 340, Odette, 24, noche solamente.

CRISTAL PALACE—Corrientes 1550.—Sábado 20—Tarde y noche—Odette, de Sardou, por F. Bertini, en 20 partes: La isla de las tinieblas, en 10 partes.

TEATRO CINE SOLEIL—Corrientes 3180. Exito de carteles.—Hoy Odette, por Francisca Bertini.

CINE BOLIVAR—Calle Bolívar 1032. — Sábado 20—Martinón o el buen doctor, Noches romanas, Silvia la florista, Hermanita y otras.

SALON BRISTOL PALACE, Independencia 3618—Domingo 21: El fuego, por Pina Menichelli.

CINE BELLAVISTA, calle Pueyrredón 388—Sábado 20 y domingo 21, tarde y noche: El precioso film Odette, por la Bertini.

CINE RADIUM, calle Rivadavia 2181—Domingo 21, tarde y noche: Odette, por la Bertini.

CINE DE LAS FAMELIAS, calle Cabildo y Zedrozo—Sábado 20: Exhibición de 301. Fuego, por Pina Menichelli (Italia), 16 partes.

CINE BUENOS AIRES, calle Rioja 452—Domingo 21: El Fuego, por Pina Menichelli; 16 partes.

COLON DE FLORES, calle Sud América 60—Domingo 21, tarde y noche: Exhibición del célebre film El terrible veneno de Sarpia.

CINE IDEAL, calle San Juan 1800—Hoy sábado 20: El terrible veneno (Italia), 20 partes.

(DE LA PLATA)

TEATRO ARGENTINO—Sábado 20 a las 8; primera presentación en La Plata del célebre ilusionador Onofroff. Acompañan a esta el campeón manipulador e ilusionista modernista tony Dickson, y los notables magos aficionados americanos The Gerards y Marcos. Entrada a plateas $ 1.

AVISOS PARA SEÑORAS Y SEÑORITAS

A LOS MOLDES PARISIENSES: Mme. Javel, Esmeralda 642, Clases y moldes.

ALFORRAR BOTONES TODAS CLASES, cinta bombé, dobles, Pellegrini facal, 572.

ALOS MOLDES DE MEDIDA, SE cortan e hilvanan vestidos tailleur, en 24 horas, corte perfecto, Cangallo 1564, v20

AFORRAR BOTONES, VAINILLAS, bordados, festones y plegados: Chile 561.

AVISITAR LA RICA EXPOSICION DE sombreros modelos recibidos de París, envíos al interior, Callao 157.

A 1 $ SE CORTAN MOLDES A MEDIDA, Academia Freitzanet, atiende cartas: E. Ríos 452.

ACURARSE CALLOS Y uñas INCARnadas por a $, pedicura, Rodríguez Peña 27, de 2 a 6 p. m.

ARETRATARSE A CARLOS PELLEgrini 382. Regalamos peinado y un retrato grande, con marco en docena de retratos, Postales finas 4 pesos docena.

ATENCION! DON JUAN ITURRIBARRIA relojoderrotabarricoechas; Sarmiento 1089, vende zapatos de goma para varones y niñas a 0.95 el par. Zapato El Tigre $ 2.95 el par. Zapato de paño para señoras desde $ 1.95 par. Botitas paño desde $ 2.95 par. Botitas paño para criaturas desde 0.80 par y toda clase de calzados de abrigo al precio de fábrica.

BORDADORA A MAQUINA SINGER, SE ofrece, 2 $ por día y comida; por carta o personalmente a U. P. F.: Chacarita 2450, Belgrano.

CANARI EXIJA MARCA «GALERA» único legítimo, 3 $: C. Pellegrini 144 y 490.

LUTOS... PELLEGRINI... SOMBREros completos $ 3, tocas $ 4: arreglos y reformas $ 2, Cangallo 567.

LUTOS—SOMBREROS, TAPADOS, CAPAS, vestidos, chalones.—Nota: Esta casa remite a las familias que lo soliciten todo lo necesario para luto. "Al Crespón". C. Pellegrini 570. U. T. 57 (Libertad).

MANIQUIES "LA FRANCE" ORTEGA. Salta 16 e Independencia 3295.

MODISTA SE OFRECE PARA CASA de familia, por carta a S. S., Rosario 274.

MODISTA POR DIA PARA FAMILIA SE ofrece, Corrientes 1268, 1er. p., dep. 8.

MODISTA BUENA OFICIALA, SE ofrece para particular, Carlos Calvo 1371.

MANICURA 1.50 A DOMICILIO, Teléfono 5418 Juncal, Paraná 1051.

MANICURA DIPLOMADA OFRECESE, da lecciones; B. Mitre 2300, U. T. 4803, Mitre.

MODISTA SE OFRECE PARA COSER en casa de familia; por carta Sta. J. Romero; Rivadavia 6235.

MADAME SUZANE, MASAJE MANUAL y eléctrico, de 10 a 5 a. m.: Cerrito 1035.

MODISTA EXTRANJERA, MUY COMPEtente en vestidos fantasía y tailleur, atiende llamado y prueba a domicilio, Esmeralda 185, 1er. piso.

MODAS ... PELLEGRINI ... MODELOS sombreros, gran elegancia, 9.90 $; modelos varios gustos 6.90 $; formas adornadas 5.90 $; sombreros reclame 3 $; Cangallo 557.

PEINADORA A PRECIOS MODICOS, va a domicilio; San Juan 1032.

PELES ARREGLAN, REFORMAN mitad precio, Bmé. Mitre 2343, U. T., 2445 Mitre.

REGALO PARA NOVIA, VENDESE colcha de hilo, deshilada, bordada toda a mano, valor 450 $; Av. de Mayo 1064. v20

SOMBREROS DE TERCIOPELO EN LIquidación, Cmbú 225.

Señoras, HAGO TRAJES AL GRAN chic parisien, desde 16 $, Ponce 773.

Señora DECENTE SE ENCARGARIA de repasar ropa y cuidar niños de corta edad, Castro Barros 1210.

SOMBREROS, PLUMAS, AIGRETTES últimas novedades. Gran variación. Precios corrientes, Suipacha 561.

SE OFRECE VAPORIZADORA A MANO, para casa particular y dar lecciones; Loria 2289.

Señora DOCENTE, ARGENTINA, SE ofrece a casas de familia, para toda clase de compra conocidas. Por carta, Conde 2656, Belgrano, señora Vidart.

SEÑORA SE NECESITA ARREGLAR O transformar que pleta y tapados, compra pieles por teatro, cuellos y botamangas o cualquier otro artículo de peletería, escriba pidiendo muestras y presupuestos a J. L., Lavalle 1377.

VENLO! EL VID, LO TIENE, NO SE DEje explotar. No pierda tiempo ni gaste dinero inútilmente, consúltenos antes: pruebas gratis: V. G., Martínez, Matheu 370.

VENDO 100 ELEGANTES VESTIDOS sastre y fantasía, sacos, pieles, desde 10 $, Esmeralda, 714.

AVISOS PARA SEÑORAS Y SEÑORITAS

VESTIDOS SOARE, GALLE, PIELES, venda modista, 5 a 90 $, Tucumán 893, 1er. patio.

ZURCIDORA Y TEJEDORA DIPLOMAda en toda clase de ropa, Maipú 742, v11jun.

ZURCIDOS INVISIBLES EN ROTOS Y apolillados, garantidos, zurcidora premiada; Pinos 315.

OFICIOS Y EMPRESAS UTILES PARA LAS FAMILIAS

AFINO COMP. PIANOS, cons., RATH U. T. 121 Belg. Virreyes 2345.

ABRILLERIA, PINTURA, REFACCIONES en general, barato, N. D. Paraná 685.

AFINANSE Y COMPONENSE PIANOS, Corrientes 2133, U. T. 1042, Libertad.

ADORNOS PARA FIESTAS Y CASAmientos Lavalle 1246, U. T. 4444, Libertad.

ALBAÑILERIA EN GENERAL, TRABAjos y refacciones; muy barato; Rioja 794.

ABRILLERIA, BLANQUEO, PINTURA, especial en humedades a mitad precio, Belgrano 1209.

ABRILLERIA, PINTURA Y EMPAPELADOS pida presupuesto a C. Nicastro, Quintino Bocayuva 750.

ABRILLERIA, PINTURA, REFACCIONES en general, barato, Sanches, Chiclana 2160.

COMPONGO Y LUSTRO MUEBLES Y pianos; O. Alvarez, Carapas 693, Floresta.

CLOACAS SE CONSTRUYEN CON FAcilidades de pago, presupuesto gratis, Parral 1042.

DORADOS SOBRE MUEBLES, FILETEAdos y laqué, precios baratísimos, pidan presupuestos, Alsina 2119 (U. T. 1226 Mitre).

ENCERO PISOS, LEMPIO CASAS, TOMO abonos, Sáenz Peña 356, U. T. 5885 Libertad.

ENCIERO 3 $ PIEZA. 3 MANOS CERA, limpio casa, Paraguay 2556, U. T. número 4707, Juncal.

ENCERAMOS A $ 2, 3 Y 5 PISO, BIEN trabajado, tomo abonos en general, U. T. 2695, B. Orden. Pozos 1943.

ENCERO PISOS A 2 $, PIEZAS CON 2 manos de cera, Pavón 1365, U. T. 3825, B. Orden.

ENCERO, LUSTRO PISOS, LIMPIEZA casas barato, Moreno 3718, U. T. 439, Libertad.

EX-OFICIAL DE LA CASA THOMPSON lustra muebles, pianos, a domicilio, Entre Ríos 283, U. T. 3044, Libertad.

ENCERADOS EN BELGRANO, CABILdo 2377, U. T. 1520, Belgrano, 2 manos cera, no marca pisadas, limpio casas.

ENCERADOS, AV. DE MAYO 783, U. T. 4514 Libertad, desde 2 $ dos manos, no marca pisadas, limpieza casas, parquets.

ENCIERO PISOS A 1, 2 y 5 $ POR PIEZA; según trabajo. Limpio casas barato.—Mussery, Chiancas 1266, U. T. 3085, Juncal.

ENCERADO 3 $, 2 MANOS CERA, NO marca pisadas, especialidad parquets, limpieza casas, Montevideo 822; U. T. 3566 Juncal.

ENCERO Y LUSTRO PISOS, COLOCAmos alfombras, limpieza de casas y abonos, Tomás Cardona; Belgrano 1708, U. T. 3476, Libertad.

ENCERADO ESPECIAL DE PISOS, LIMpio casas, abonos, precios baratísimos, y. Badía, Venezuela 1218, U. T. 5927, Libertad.

ENCIERO 2 $ PIEZA, 2 MANOS CERA, no marca pisadas, limpieza casas, trabajos garantidos, Tucumán 1679, U. T. 6770 Libertad.

ENCERADO ESPECIAL DE PISOS, limpio casas, abonos, C. Cardoza, Alsina 1678, U. T. 6493 Libertad, Coop. 396 Central.

ENCIERO PISOS 2 $ PIEZA, 3 MANOS cera especial, sin nafta o bencina; limpio casas, oficinas por día 5 $, Del Valle, Uruguay 981, U. T. 3848, Juncal.

ENCERADO INMEJORABLE PARA PIsos, parquets, desde 2 $, 2 manos cera no marca pisadas, limpio casas, Cerrito 182, U. T. 4514 Libertad.

EL VERDADERO EX OFICIAL, CON certificados de casa Thompson, lustre completo muebles, especialidad en pianos, no confundir, Cangallo 1767, U. T. 6432, Libertad.

ENCIERO Y LUSTRO PISOS Y PARquets a 2 $ por pieza, con 3 manos de cera especial, dejos que no marca las pisadas (a prueba), fuerte muebles; limpieza de casas, ex oficial de Maple, encerador de embajadas, Santa Fe 2147, U. T. 4490, Juncal.

ESPECIALISTA LUSTRADOR DE MUEBles y pianos, nuevo invento para encerar y lustrar pisos y parquets, a 2 $ por pieza, 3 manos de cera, única que no deja pegajosa, de las mejores como abonos: limpia casas, J. López, Humahuaca 3136, U. T. 1984, Mitre.

LUSTRO BARATISIMO A DOMICILIO, muebles y cueros, dejo como nuevo, Bell San Carlos 5430.

LIMPIO CASAS, ENCERO PISOS A 1 $ pieza, Corrientes 3037, U. T. 554, Libertad.

PINTURA, BLANQUEO, EMPAPELADO, reparaciones, precios módicos; Viamonte 1765.

PINTOR, EMPAPELADOR, ALBAÑIL, trabajo barato, U. T. 5738, Libertad, Lafuente 469.

PINTO PUERTAS 1 $, BLANQUEO piezas 3 $, empapelo 5, Cangallo 2081, López.

PINTO, BLANQUEO, RECUADRO, EMpapelo piezas, mitad precio; Chol, Días 1495.

PINTO, EMPAPELO DECORO, BARATO, trabajo garantido, Corrientes 2234, U. T. 4564, Mitre.

PINTO, EMPAPELO, BLANQUEO MItad precio, B. Mitre 2345, U. T. 2485 Mitre.

PINTOR, EMPAPELADOR, BLANQUEAdor; refacciones, barato, Piedras 921, U. T. 1415, B. Orden.

PINTO, EMPAPELO, BLANQUEO, REfacción, precio módico; Humberto I núm. 523.

PINTO PUERTAS 1 $, BLANQUEO piezas 3 $, frentes a 7 $, y hago refacciones, Lerma 546.

PINTO, BLANQUEO, EMPAPELO, PREcios módicos, Entre Ríos 1216, U. T. 2938, B. Orden.

SE HACEN REFACCIONES EN SILLAS de vaqueta, hay tintas para vaqueta y marroquí; Corrientes 2128, U. T. 1242 Libertad y C. T. 548 Central.

TAPICERO, BARATISIMO EN MUEBLES finos y cortinados, Leopoldo, San Carlos 5420.

TAPICERO COMPETENTE, DE CONfianza, tapicería en general; Independencia 2240, V. C.

TAPICERO ECONOMICO. MUEBLES, decoraciones, ex oficial de Thompson, Agustín Reyes, Uruguay 865, U. T. 5304, Juncal.

UNICO EN LA REPUBLICA CEPILLO pisos de madera con máquina, precio 10 centavos m. c., Suipacha 224, U. T. 2687, Lib.

VENTA de CASAS, TERRENOS y CAMPOS

A 1.500 $ 15 MANZANAS A DOS años sin interés, Vendo Luna, San Martín 140.

ADMINISTRACION DE PROPIEDADES, garantizando la renta, dirigirse a La Caución Comercial, Esmeralda 70.

A 1 C. SANTA FE CASA 6 PIEZAS, 10 por 60, vendo con 9.000 $ al contado y 6.000 cédulas Santa Fe 4274.

AVENIDA LA PLATA Y PROVINCIAS Unidas, una cuadra, Sentillosa 522, linda casita, pasto mensualidades, Vendo urgente

A. GOMBEROFF, RIVADAVIA 7731, vende casas $ 500 contado y 30 por mes, atiende personalmente.

AV. LA PLATA Y DON CRISTOBAL, chalet y escritorio al frente, 3 habitaciones, de servicio, 10x46 v. con cédulas, muy barata vende Rúa, Av. de Mayo 675.

A VISITAR HOY MISMO CASAS, Patricios 1103 al 10 y Pavón 838 y 931 (Avellaneda), de gran renta. Ver remates Romano.

AV. DIRECTORIO Y M. ACOSTA, SAlón, 8 p., 12x26, con 500 $ y 70 $, Gavilán 739, 5 d., cocn., 11x37 y 12.500 $ con 2.500, 3.000 $ 2 años y 37 $.—R. Sandberg, Pergamino 53. Pidan catálogo.

AVD. LE CONVIENE IR MAÑANA AL remate de Canalejas y Zamudio, queda por Avellaneda y Carmen, dos lindas casas con cédulas, a la europea. Los avisos, Cabrú.

A 2 CUADRAS Y MEDIA DEL SUBTEterráneo, Formosa 569 y José María Moreno, linda casa moderna, 11x25, sala, 4 piezas, baño, despensa, vendo barata, parte mensualidades llave en mano, visítese hoy mismo.

ANGEL LOPEZ, AVENIDA DE MAYO 676 vende casa buena como regalada, Vara 881 esquina Gurruchaga 410, salón de negocio y 4 piezas. Otra casa, esquina con salón de negocio, Cuenos y Chivilcoy 3970. En Boca y Barracas, 10 casas a plazos.

BOGADO POR PRINGLES, VENDO UNgenta casa, sala, comedor y 4 habitaciones, 10x40, con 11.000 cédulas, Bardier, Maipú 17.

CASITA NUEVA VENDO URGENTE, Garay 3910, dueño Castro 1611.

CASA SE VENDE, PARAJE REAL, Montevideo 547 al 541, tratar directamente de 2 a 12 m., Morón 2054. Vélez Sársfield.

CASA ALTOS Y BAJOS, CERCA PAVON y Boedo líquido, $ 22.500, C. G. Semería, Jujuy 1222.

CASA EN BELGRANO, CONGRESO ENTre Cabildo y Olleros, 10x40 3 piezas, vendo $ 15.000; dos cédulas, Corrientes 440.

EL VERDADERO EX OFICIAL, CON certificados de casa Thompson, lustre completo muebles, especialidad en pianos, no confundir, Cangallo 1767, U. T. 6432, Libertad.

ENCIERO Y LUSTRO PISOS Y PARquets a 2 $ por pieza, con 3 manos de cera especial, dejos que no marca las pisadas (a prueba), fuerte muebles; limpieza de casas, ex oficial de Maple, encerador de embajadas, Santa Fe 2147, U. T. 4490, Juncal.

ESPECIALISTA LUSTRADOR DE MUEBles y pianos, nuevo invento para encerar y lustrar pisos y parquets, a 2 $ por pieza, 3 manos de cera, única que no deja pegajosa, de las mejores como abonos: limpia casas, J. López, Humahuaca 3136, U. T. 1984, Mitre.

LUSTRO BARATISIMO A DOMICILIO, muebles y cueros, dejo como nuevo, Bell San Carlos 5430.

LIMPIO CASAS, ENCERO PISOS A 1 $ pieza, Corrientes 3037, U. T. 554, Libertad.

PINTURA, BLANQUEO, EMPAPELADO, reparaciones, precios módicos; Viamonte 1765.

PINTOR, EMPAPELADOR, ALBAÑIL, trabajo barato, U. T. 5738, Libertad, Lafuente 469.

PINTO PUERTAS 1 $, BLANQUEO piezas 3, empapelo 5, Cangallo 2081, López.

PINTO, BLANQUEO, RECUADRO, EMpapelo piezas, mitad precio; Chol, Días 1495.

PINTO, EMPAPELO DECORO, BARATO, trabajo garantido, Corrientes 2234, U. T. 4564, Mitre.

PINTO, EMPAPELO, BLANQUEO MItad precio, B. Mitre 2345, U. T. 2485 Mitre.

PINTOR, EMPAPELADOR, BLANQUEAdor; refacciones, barato, Piedras 921, U. T. 1415, B. Orden.

PINTO, EMPAPELO, BLANQUEO, REfacción, precio módico; Humberto I núm. 523.

PINTO PUERTAS 1 $, BLANQUEO piezas 3 $, frentes a 7 $, y hago refacciones, Lerma 546.

PINTO, BLANQUEO, EMPAPELO, PREcios módicos, Entre Ríos 1216, U. T. 2938, B. Orden.

SE HACEN REFACCIONES EN SILLAS de vaqueta, hay tintas para vaqueta y marroquí; Corrientes 2128, U. T. 1242 Libertad y C. T. 548 Central.

TAPICERO, BARATISIMO EN MUEBLES finos y cortinados, Leopoldo, San Carlos 5420.

TAPICERO COMPETENTE, DE CONfianza, tapicería en general; Independencia 2240, V. C.

TAPICERO ECONOMICO. MUEBLES, decoraciones, ex oficial de Thompson, Agustín Reyes, Uruguay 865, U. T. 5304, Juncal.

UNICO EN LA REPUBLICA CEPILLO pisos de madera con máquina, precio 10 centavos m. c., Suipacha 224, U. T. 2687, Lib.

VENTA de CASAS, TERRENOS y CAMPOS

CASA VENDO BAJA, 4 PIEZAS, 10x40 $ 6.500 dos cuadras estación Coghlan, Plaza y Bebedero, tratar Conde 3585.

CASA 6 HABITACIONES, 8.500 $, 15 v. de frente, clocacas, electricidad, Artigas 1312.

CON CEDULAS, BULEVAR DIRECTORIO 2705, amplia, casa, 576 varas, rematará mañana, barata, Las aves, Canuri.

CASA VENDO! PAMPA, CABILDO, 10x64, precio 12.500 $, facilidad, tratar Vidal 1766.

CASA VENDO, CON 8 HABITACIONES, en 17.000 $, con 7.000 4 cédulas, Velasco 1175.

CASTRO Y MEXICO, LINDA CASA, CON pocos 5.000, Cochabamba y Mármol, 8.800 $.—Sandberg, Rivadavia 8360.

CAMPO 500 HECTAREAS SEMBRADAS, con todo alambrado y cabañado, de vende, con grandes facilidades, Santa Fe 2872.

CEDO LIBRETA DE TERRENO DE 10x30 en lo mejor de Belgrano, Comodoro y Morón, tratar Esmeralda 726, de 5 a 7 p. m.

CASA BIEN EDIFICADA VENDO EN 24.000 pesos, Alsamo 4702|24, en terreno de 21x46 varas, con 5 habitaciones, comedor, baño, 2 piezas en altos, entrada para automóvil, tratar Belgrano 1051.

CAMPO EN LA PROVINCIA DE BUEnos Aires a la par, Partido de Bahía Blanca, 3.000 hectáreas con mejoras, se vende, Bmé. Mitre 544, Alberto D. Justo y Cía.

CASAS DE 2, 3 Y 4 PIEZAS, EN SANfield; Villa Barceló, Lanús y Villa Devoto, se venden por mensualidades a largos plazos. Ocurrir a "La Propiedad", Laval 685.

CAMPOS VENDENSE O SE ARRIENDAN hasta 10.000 hect., en La Pampa, hasta 5.000 San Luis, tierras vírgenes, alambradas, aguas dulces, aéreo, sin yuyos, cerca estación y futura, pá, el centro, casilla correo 152.

EN LA SUCURSAL OESTE DE "LA PRENSA" calle Rivadavia 5361 (Caballito), se reciben avisos para publicar en este diario, en iguales condiciones de tarifa que en la casa central. perm.

ESQUINA PREPARADA PARA ALTOS, altura Corrientes, 3 frigríes para negocio y familia, vendo o permuto por terreno o casita, tiene 21 mil cédulas, B. Mitre 4191.

EN HURLINGHAM, QUINTA señorial, que fué de Mouselon; a 7 cuadras de la estación, paraje alto y pintoresco, se vende en 100.000 $, a plazos. Ocupa 20 hectáreas. Amplio chalet de dos pisos, varias dependencias, cochera, 3 caballerizas, gran invernáculo, parque de lujo, preciosas avenidas de árboles. Puede visitarse; tratar Sarmiento 643, escritorio 734.

FLORES: CENTRAL, CONVENCION Y S. Pedrito, moderna, 3 p. con $ 1.500, Av. Boyacá y Avellaneda, regla casa, 5 p. 12 por 42, adel. con $ 3.500, pidan catálogo Amarilla, Sandberg, Rivadavia 8350.

FRENTE A LA CALLE LAGUNA, VENde dos hermosa chalita con 3 hab. y damas, adecuinado, pago y pocas corrientes, precio 4.000 $, hay dos viviendas, es buen negocio, tratar Vera 824, Molino y Esteve.

OCASION, VENDO MONTE DINERO 3781, mide 30x70, 3 piezas, renta 220 $ Consejo Escolar, 12.000 al contado, propietario Santa Fe 4274.

ORO, EN PALERMO, NEGOCIO Y FAmilia, 10x50 va., 5000 cédulas, costó 23.000, se vende en 13.500 $, aceptando terreno por parte de precio, Rau, Av. de Mayo 572.

PROPIEDAD CENTRAL DE GRAN renta, con 50.000 cédulas, 16x36, 3 casas, vendo en 71.000 $, Juan A. Rúa; Av. de Mayo 572.

SE VENDE UNA CASA DE 5 PIEZAS, Yatay 528.

SE VENDE CRIADERO DE CERDOS Y aves, 7 1|2 hectáreas con todos sus animales y utensilios, alfalfares, monte miembrillos y frutales, casas, galpones de madera, todo alambrado, y en secciones, en Zapiola F. C. S., distante 20 cuadras estación preguntar almacén don Miguel Ugarte, v31

VENDO CASA CABALLITO, 5 P., FONdo, $ 10.000, adoquinado, con cédulas; Cabrera 4763.

VIENDO PERMUTO 41x10 CON CASA Y galpones, carta Casilla 349: Esmeralda 927.

VENDO 10 LINDAS CASAS, DE 5 A 6.000, centro, Belgrano, Urquiza; Cramer 3044.

VENDO 2 LOTES DE TERRENO EN Villa Española, por 600 $, onde datos J. C., Piedras 843, dep. 8, B. A.

VENDESE CASA, RADIO SANTA FE Y Callao, 32.000 $, tratar Bustamante 2346.

VENDO UN LOTE DE TERRENO DE 400 varas por la suidad de su valor en 2.500 $ más, datos, R. C., calle Piedras 843, departamento No. 8, Buenos Aires.

COMPRA de CASAS, TERRENOS y CAMPOS

A.—R. SANDBERG, PERGAMINO 53, ayudan a vender sin gastos sus casas.

AVISO: VENDER CASA, CHACRA, quinta, sin gastos, acuda a M. P. Sandberg, Rivadavia 8350.

AL CONTADO CON CEDULAS, 3 CASAS capital, compro, valor 8 a 12.000 $, carta detalles, sin corredor, Cabildo 1210, Gallo.

COMPRO CASA PARA HABITAR, CENtral, hasta $ 20.000, Corrientes 460, R. Brave.

COMPRO CASA CUALQUIER RADIO, precio del día, Perú

VENTA de MUEBLES y OBJETOS VARIOS

MUEBLES; DORMITORIOS MODERNOS, muebles sueltos, se venden a precios de liquidación, preguntar, San Juan 2032.

MUEBLES MUEBLES
S. MOREAU y Cía. 668 CANGALLO 668
MAYO ES NUESTRO MES DE
GRAN LIQUIDACION

Dormitorio vistoso y moderno.	$ 75
Dormitorio matrimonio, completo.	" 85
Comedor inglés, macizo, 10 piezas	" 96
Dormitorio roble, macizo, 7 piezas	" 195
Regio comedor roble bombé.	" 210
Juego sala fantasía dorado.	" 70

Se dan algunas facilidades de pago. Remitimos catálogo gratis al interior.
S. Moreau y Cía., 668 CANGALLO 668.
v22

NOVIOS!!! QUEREIS SER FELICES? amueblad vuestras habitaciones de la antigua y acreditada mueblería y tapicería de S. Schiffrin y Hno., Rivadavia 2001. v10jn

OCASION, VENDO PIANO, TRATAR únicamente, de 10 a 11, San Luis 3141, dep. 2. v20

PIANO, PIANOLA, RIQUISIMO Y MUcha música, vende familia, Uruguay 2541.

PIANO 320 $, VENDO HOY, POR urgencia; Victoria 2028.

PIANO PLEYEL, PALISANDRO, nuevo, vendo ocasión; S. del Estero 576.

PIANO PLEYEL, BUENO, BARATO, otro estudio $ 175, Corrientes 3707. v20

PIANO ESPLENDIDO, POCOS MESES uso, vendo muy barato, Córdoba 3248.

PIANOS VENDE VARIOS DE OCASION por cuenta de particulares y nuevos, muy baratos, Casa Medina, Florida 255. v20

PIANO BONISCH, NUEVITO, BUENA ocasión, vendo barato; Sgo. del Estero 828.

PIANO DE OCASION NOTABLE, GRAN formato, marca Duysen, vendo, R. Peña 320.

PIANO CONCIERTO ESPLENDIDO, DE Breyer, costó 1.000 $ vendo en 450 $, Venezuela 3627.

PIANO FLAMANTE, GRANDES VOCES, baratísimo, por ausentarme, urgente, Chile 814.

PIANOS, GRANDES OCASIONES, garantidos, vendo antigua casa Zamboni, Venezuela 450.

PIANOS GRANDES OCASIONES DE las mejores marcas garantidos vende la antigua casa Salmini, Humberto I 1834.

PIANOS FRANCESES Y ALEMANES, de ocasión, para estudio y ranchería, vende "La Liquidadora de Pianos", Cangallo 1834.

PIANOS DE OCASION, PLEYEL, BOISselot, Spruneck, Otto, Erard, Herz, Ortiz Cuneo, Breyer, Lincke y nuevos de varias marcas acreditadas, gran liquidación, casa Palazzo, Matheu 1070.

PIANOS DE CONCIERTO, FONOLAS Y eléctricos, nuevos, alemanes, se venden al contado, a precio de costo, horas de venta de 10 a 12 y 4 a 6 p. m., Florida 587. v20

SE VENDE CAJA DE HIERRO VETEré, zocalo, división cedro, C. Pellegrini 71.

URGENTE, POR VIAJE, VENDO MUEbles de comedor en buen uso, junto o separado, Oro 2417.

VENDO DORMITORIO DE ROBLE Y de cedro, barato; Pichincha 952. v20

VENDO RICO JUEGO SALA BARATO, S. del Estero 145, 5o. piso.

VENDO BARATO CAMA, SILLAS, MEsa, espejo salón, Chacabuco 350, principal.

AVISOS COMERCIALES

AVISO AL COMERCIO QUE HE COMprado el negocio de almacén, Larrea 349, David Stipchinsky. Reclamaciones 3 días. v21

AVISO AL COMERCIO QUE ISIDORO Banet vende su negocio de relojería, Bdo. de Irigoyen 233, al señor Arnaldo Devorkin. Reclamaciones 3 días, Mayo 18|916. v21

AVISO AL COMERCIO QUE HE VENdido al señor José Arena mi negocio de cigarrería y lotería, sito B. Mitre 2031. Por reclamaciones, 3 días; vendedor José Campalas, Marzo 17 de 1916. v20

AVISO QUE POR INTERMEDIO DEL rematador público señor Francisco Palma, oficina Alsina 1462, vendí a don Miguel Gioia, mi cigarrería y lotería Victoria 1496, reclamaciones 3 días, Juan M. Hurtado.

EL COMERCIO.—CON INTERVENCION de balanceador sr. A. N. Carcagno, of. Venezuela 1042, U. T. 4201 Libertad, he vendido al señor Luis G. Rivas, la mitad de mi negocio, fábrica maizena y anexos, sito Chicliana 3269, Mayo 18 de 1916, M. C. Hernández, vendedor.

EL COMERCIO AVISO QUE BAJO INventario y tasación practicado por los balanceadores y martilleros públicos, Luis B. Berutti y Cía., escritorio Cangallo 1075, he comprado al Sr. Luis Torres su negocio de almacén y despacho de bebidas, calle Torrent 1101. Reclamaciones 3 días, B. Aires 20 de mayo de 1916, Pascual Ruffo. v22

EL COMERCIO—CON INTERVENCION del balanceador y contador público Domingo T. Pistoi, 11 Septiembre 69, he vendido al señor Pedro Bonacorsi, las existencias de mi negocio de almacén, sito Cazón 699, Las Conchas. Reclamaciones tres días. —Las Conchas, Mayo 19 de 1916.—Benjamín Nadin. v22

AVISO AL COMERCIO QUE CON INtervención del balanceador y rematador público señor Rafael Fernández Vidal, Larrea 431, vendimos nuestra lechería y chocolatería a los señores Valdez y Fernández, sito B. Mitre 2725; reclamaciones 3 días.—B. Aires, mayo 17 de 1916.—Martínez y Lama. v20

AVISO AL PUBLICO Y AL COMERCIO que con intervención del balanceador y rematador público señor Alfredo Basterrechea, con escritorio Victoria 1362, he vendido a don Arturo Alvarez mi negocio de bochería, sito México 3738. Todas las reclamaciones en el término de 3 días.—Buenos Aires, mayo 19 de 1916. Vendedora, María Rivas. v22

AL COMERCIO—AVISO QUE CON INtervención de los balanceadores públicos J. R. Campos y Cía., oficinas Alsina 489, he vendido al señor José B. Fernández, mi negocio de café y billares, sito en esta capital, calle Yerbal 6301 esq. Risso; el que tenga derecho a reclamaciones deberá hacerlas antes de los tres días a contar desde la fecha.—Buenos Aires, mayo 19 de 1916.—Vendedor, Vicente Contardi. v21

AL COMERCIO—AVISO QUE BAJO INventario y tasación practicado por los balanceadores públicos M. Ardaiz y Cía., oficinas Talcahuano 337, U. T. 73 Libertad, he vendido al señor Francisco Sardi las existencias de mi negocio de almacén y bazar calle Melincué 702, esquina Condarco, las reclamaciones contra el expresado negocio deberán interponerlas en Centro de los tres días de la fecha.—Buenos Aires, mayo 20 de 1916.—Vicente Miss. v22

AL COMERCIO—AVISO QUE CON INtervención de los balanceadores públicos J. R. Campos y Cía. Alsina 489, he vendido a los señores Arsenio Otero y Camilo Menéndez, mi negocio de almacén comestibles y bebidas, sito en esta capital calle Carlos Calvo 698 esq. Chacabuco. Reclamaciones deberán hacerlas antes de los tres días a contar desde la fecha.—Buenos Aires, mayo 19 de 1916.—Vendedor, Julio Gómez. v21

AL COMERCIO — AVISO QUE BAJO inventario y tasación practicado por el balanceador y martillero público señor Juan Solari, escritorio calle Moreno 2200, que desde esta fecha queda disuelta la sociedad que giraba en esta plaza: Francisco Abajo y Hno., con almacén de comestibles y bebidas calle Patagones 2799 esq. a la de Labardén, quedando el activo y pasivo a cargo del socio Francisco Abajo. Los que se consideren con derecho a reclamaciones, deberán presentarse en el término de tres días a contar desde la fecha, pasados los cuales no serán atendidos.—Bs. Aires, mayo 18 de 1916. Socio saliente: Lorenzo Abajo.

COMANDITO INDUSTRIA EN BUENA marcha, escribir Casilla 149; Esmeralda 827. v21

HOMBRE JOVEN, HONRADO, ACTIVO, con muchos años de trabajos comerciales, empleando actualmente en casa exportadora, a fin de mejorar posición, con pequeño capital y buena garantía, tomaría representación de importante casa de Bs. As., en el Rosario, donde conoce perfectamente la plaza, dirigirse a A. P., Urquiza 1640, Rosario. v25

SOCIO O SOCIA, SE NECESITA, ALMAcenero con 500 $; Portela 90, Flores.

SE PRECISA UN SOCIO PARA ESTIbches, Rioja 142.

SOCIO NECESITO, CAPITAL DE 800 A 1.000 $ para café-concierto, Pedro Mendoza 1565.

SOCIO CON 2.000 $ NECESITO ganancias 40 $ diarias para amueblada Belgrano núm. 1859.

SOCIO ACEPTARIA CON POCO CAPItal, para oficina remates, Corrientes 1511.

VENTAS VARIAS

A ELECTRICISTAS, COMPREN SUS materiales, buenos y baratos, Lavalle 962.

A LOS CIGARREROS, VENDO MOLDES mesas, prensa y varios útiles del ramo, Rivadavia 2282. v24

ALMACENEROS, MANTEQUEROS, SE quiere una partida papel para envolver manteca. Venta también por resmo, Díaz Vélez 3030. v21

BASCULA COMO NUEVA, SE VENDE barato; Cucha Cucha 3181.

BASCULA GARANTIDA, MUY EXACTA, plataforma grande, se vende, S. del Estero 2060.

CUATROCIENTAS LATAS VACIAS SE venden; Arenales 3422.

CINTAS, CINEMATOGRAFOS Y ACCEsorios de ocasión vendo y cambio, B. Sur 4ter 289.

CAJAS REGISTRADORAS NACIONAL como nuevas, perfectas y garantidas, vendemos a precio de ocasión, cualquier modelo. Visiteas, Cangallo 828, Maya y Cía. v20

CABELLOS HUMANOS VENDO 5 KIlos, colores surtidos, importados, 30 cm. largo, Paseo Colón 872.

VENTAS VARIAS

ENCARAPELAS, BANDERAS Y BANderitas, surtido excepcional, novedades de éxito, fábrica nacional de juguetes para comerciantes y exportación; catálogos en oficios, etc., José Blondes; Callao núm. 410. v25

FUNDAS PARA JUEGOS DE SALA 15 $ para piano 6. Sentiende por carta o teléfono, Montevideo 414, J. Despax, U. T. 2256 Libertad. Se manda a domicilio, con muestra. v22

GUARNICIONES, FAROLES Y OTROS Genadros, se venden, tratar Chacabuco 722.

HIERRO, MACHO Y HEMBRA, ESPEcial, se vende, San Matías 1958. v21

LANCHA A NAFTA 6 HP., VENDO $ 1.500, Bella Vista y Trelles 2556.

LA LECHE NO SE QUEMA USANDO hervidores de aluminio, que hay en El Cuitbero, Rivadavia 1173; batería de cocina y del rico Celeste Imperio y otras clases; juguetes económicos; naipes, dominós, ajedrez, volantes, juegos de mesa 30 $.

MOLINOS, TANQUES, caños, TODAS medidas vendemos, Yerá 238, esquina Triunvirato. v22

MOSTRADOR, estaño, FIAMBRERA, armazón roble, puerta cancel, vendo C. Pellegrini 71.

MANTECA DE CACAO Y FRASCOS BOca ancha, esmeriladas, vendo partida; Corrientes 1040.

MOLINOS TODAS MARCAS, ESTANques, caños galvanizados, bombas, piezas repuesto, en grandes cantidades, dalia casa vende precios reducidos, Triunvirato 173, Bluefield. v21

NUECES Y PASAS DE LA RIOJA vende 100 bolsas, vino 2 vagones, Alsina 652, Quilmes.

OCASION: SE VENDE UN LOTE corsets de cuero usadas, España 457. v20

PIEDRITAS PARA JARDIN O PARQUES se vende a $ 15 el metro cúbico puesto a domicilio, calle Patos 217. v21

PRODUCTOS QUIMICOS Y MINERALES de todas clases para toda industria, ocasiones, vendemos, The Barbicane Co., Lavalle 1521, Bióxido de manganeso.

QUIEN COMPRA TABACO ELEGIDO, directamente del cultivador? Bolsas usadas para todo uso, tiene siempre disponible S. Wellisch, Bmé. Mitre 311, tarde. v21

SOMBREROS DE CASTOR Y NUTRIA A $, 8 y 10 $. Excepcional. Sombrerería "Parisien", Rivadavia 1989.

SE VENDEN MOSTRADORES NUEVOS y usados, un palco de orquesta, un pupitre y puertas usadas, México 3059. v21

SE VENDEN TABLONES USADOS, ZOtras y material Decauville, un montacarga con torre de 25 metros, una máquina de hacer mezcla y machinales usados, Bdo. de Irigoyen 668. v21

TANQUES DE 25.000 LITROS SE VENden 2 como nuevos, Herrera 414. v20

TRES $ 100 KILOS MAIZ Y TRIGUILLO $ 8.50, avena y cebada y otra manutención para caballos, Gordack y Cía., diques 1, Este. v v16m

VENDO ESCALERAS USADAS, PARA pintores, Zapaleri 1673. v21

VENDO MOLINOS Y cañerías, TANQUES casi nuevo, Triunvirato 447.

VENDO ZOCALO, LUNAS, VARIAS MAquinas café, mesas, sillas, Malabia 278. v19

VENDO REGIAS INSTALACIONES ARTnouveau, bar, confitería, mesas, sillas, Malabia 278. v28

VENDO 6 MOSTR. estaño TODAS MEdidas, armazón, hojas tambor, fideera, balanza, Toledo, heladera, fiambrera, espejo, vitrina, transparente, Malabia 278. v20

VINO CON MUCHO COLOR, DIRECTAmente de la bodega, se vende por carros o vagones en Catalinas, 0.19 cts., escritorio Paseo de Julio 724. v20

VENDO 100 ELEGANTES SOBRETODOS, trajes de saco, frack, smoking, etc., de ocasión, desde 10 hasta 35 $, Esmeralda 798. v21

VENDEMOS UNA CLARABOYA, vidrios rayados, armazón hierro 5x2, 2 cristales vidriera y 2 cortinas metálicas 1.15 por 2.10, un año de uso, Reconquista 550, Caja. v20

ZAPATEROS, VENDO UN SALDO DE 200 pares botines niña y varón; Caseros 2827.

COMPRAS VARIAS

ALUMINIO COMPRO A BUEN PRECIO; Cangallo 674.

BRONCE, COBRE, PLOMO Y CINC VIEjo, compro, Corrientes 2533. v22

COMPRO CAJA REGISTRADORA NAcional, usada, Cangallo 820. v20

CALDERA DE AGUA CALIENTE MARca Rova, O 6 1, nueva o usada, se necesitan; Chacabuco 330 y 363.

COMPRO, CABRIADAS DE HIERRO Y cinc, en buen estado, para un galpón de 12x75 mtr., ofertas con datos y precios casilla correo 1323.

DESEO CONSEGUIR LA DIRECCION de alguna fábrica de molinos de paño, para hacer mis compras por mayor, dirigirse por carta a E. Tous; Maipú 450.

LATAS VACIAS DE NAFTA Y KEROSEne, compro cualquier cantidad, Achala 3589. v20

PLOMO A 0.35 EL KILO COMPRO cualquier cantidad, Maza 371.

PLOMO VIEJO, COMPRO 0.42 CTS. KIlo, Callao 1268, U. T. 1618 Palermo.

SE PRECISAN 10 CARRETILLAS volcadoras, usadas, sin costado de madera, para trabajo de tierra, en buenas condiciones, avisar por carta Natalio Romano, Paseo de Julio 968.

COMPRA y VENTA de FONOGRAFOS MAQUINAS de ESCRIBIR y de COSER

DISCOS LIQUIDO, 0.75, CAMBIO ABOnando 0.30 y compro, Salta 756. v18jn

GRANDES OCASIONES EN MAQUINAS de escribir. Piden catálogo, cintas composturas, esmaltería, niquelación. Repuestos para revendedores, Cía. Nac. de Máquinas de Escribir; S. Martín 415.

LA PRIMAVERA, FONOGRAFOS DESDE 10 pesos, discos de todas marcas, 50, 70 y 1 $, canjeo 30 cts., Defensa 1239. v20

MAQ. ESCRIBIR UNDERWOOD, FLAmante vendo $ 140, Bmé. Mitre 1915.

MAQUINA SINGER, ESCRITORIO, otras dos Singer y New Home, 25 y 20 $; Talcahuano 59.

MAQUINA SINGER ESCRITORIO; otra sencilla, de modista, vendo baratas; Uruguay 1555. v20

MAQUINAS DE ESCRIBIR Underwood, Smith Bros, Continental, Royal, Remington, Monarch, etc, se liquidan garantidas, piden datos Emporio Americano, Melpo 272.

MAQUINAS DE ESCRIBIR Underwood, Remington, Continental, Royal y otras desde 40 $, garantidas. Gran taller de composturas "La Maquinista" San Martín 343.

PAGAMOS BUEN PRECIO POR CUALquier modelo de máquina de Escribir; Salta 366.

SE VENDE LINDA MAQUINA SINGER Y cama hierro y bronce segunda mano, Brasil 1567.

SEIS MAQUINAS SINGER, OCASION Y una de mano, nueva, se venden; Lavalle 917.

UNDERWOOD NUEVAS, A PRECIOS DE ocasión, y otras marcas, vende La Mecanografía (taller de composturas) México 1069, U. T. 4352 Libertad. v21

COMPRA y VENTA de LIBROS

A LAS FAMILIAS, COMPRO LIBROS de todas clases y en todos los idiomas, Donjuan, San Martín 147. v6j

AL CONTADO! COMPRO LIBROS DE historia, derecho, librería Perrot, Santa Fe 1753. v22

COMPRA y VENTA de MAQUINAS

DE OCASION—MAQUINAS, MOTORES para toda industria, molinos, bebederos, depósitos, tanques, materiales, etc., baratísimos, The Barbicane Co., Lavalle 1521.

FUERZA MOTRIZ ECONOMICA, SE consigue con el Stover. El motor a nafta con el "pedigrée" más barato en el país. Hace 18 años que lo importamos. No se vendería durante tanto tiempo si no fuera el mejor.—Juan Shaw e hijos, Venezuela 840.

LOCOMOTORA Y 3 O 4 COCHES IGUAna al que funciona en el Jardín Zoológico, con 500 m. de vía, se compra, 1 a 1 m., Correo 269.

MINERVA 5836, INTERIOR DE LA rama se desea comprar, Cangallo 2281.

MOTOR A GAS POBRE DE 18 HP., casi nuevo, se vende, Herrera 411.

MOTORES ELECTRICOS, CABLES, MAquinarias de varias industrias, vendo, Victoria 2471. v22

MOTOR A GAS POBRE DE 12 HP., vendo como nuevo $ 800, Santa Rosalía 2411. v21

MARTINETTE No. 2 DE NIGRONI, SE vende como nuevo, sin uso, en $600 $; Santa Rosalía 1214. v31

MOTORES ELECTRICOS, VAPOR, nafta, máquinas industriales, mercaderías, venta de ocasión, compra y vende "La Mecánica", Herrera 414. v23

MOTOR A NAFTA OTTO DE 2 A 20 HP. máquina agujerear hierro, esmeril, 1 cepillo 0.50, 1 barrenadora, 1 sierra a cinta 1.10, vendo, Humboldt 2464.

MOTORES A VAPOR VERTICALES, horizontales, con caldera, 1 portátil, 6 motores a tracción, 60 caballos, nuevos, vende, Capdevila 940. v21

MAQUINAS DE CARPINTERIA, VENDO, tupi combinado, escopiadora combinada, circulares, cepilladora, cojinetes nuevos, Capdevila 940. v21

MOTORES A NAFTA STOVER: LA fuerza motriz más económica hoy. Para talleres, estancias y luz eléctrica. Tenemos de todos tamaños. Juan Shaw e Hijos, Venezuela 840.

MECANICOS: HACEN FUNCIONAR sus motores y máq. de agujerear con un motor Stover. Que sea su taller chico o grande tenemos un motor "Stover", apropiado. No pierda tiempo pida informes hoy mismo, Juan Shaw e hijos, Venezuela 840.

COMPRA y VENTA de MAQUINAS

PRENSA HIDRAULICA COMO NUEVA, se vende, Herrera 414. v20

SE VENDE MOTOR A NAFTA, FUERZA de 6 caballos marca Otto, de poco uso, Don Cristóbal 251, Caballito. v20

SE VENDE SIERRA SIN FIN CON VOlante de 0,90 y varias otras máquinas; Pueblo 2436.

SOBADORA A PALANCA PARA panadería, se necesita en buen uso, ofertas a Antonio, Victoria 436.

STOVER: PORQUE NO AHORRA tiempo y dinero empleando un Stover en taller? Hay desde 1 caballo para arriba. Hoy podemos darlos todavía a un precio razonable, de aquí poco habrá que suelte los precios por la suba de los fletes. Aprovechen. Compre su Stover hoy.—Juan Shaw e hijos, Venezuela 840.

VENDO MAQUINA NUEVA, DE COLchonero, por ausentarme, México 1648, pieza 24. v20

VENDO SIERRA CIRCULAR NUEVA, hojas de 0.70, moderna, Santa Rosalía 1116. v21

MATERIALES DE CONSTRUCCION

A $ 8, 8, 7, 15, 65 y 35, MIL PUERTAS y ventanas nuevas, Charcas 2940. v20

A 2 $ COLUMNAS, PUERTAS Y VENTAnas, Tortajada, Pueyrredón 623. v28

A 25 CTS. METRO 3x3 Y 3x4, CHAPAS cinc, desde 50 otvs., Pueyrredón 623. v28

A $ 180 CASILLAS DE MADERA DESarmables nuevas, pida catálogo, Charcas 2940. v19

A COMPRAR USADA PUERTAS, VENtanas, celosías madera, tejas, columnas; Corrientes 4369.

A $ 2.60 CHAPAS CANALETA 6 PIES "Globo" nuevas, 7, $ 3.10; 8, $ 3.50; 9, 6 y 10, $ 4.50, Charcas 2940. v20

A 30 OTVS. EL METRO TIRANTES 3x6 nuevo de 1a., 3x3 a 40 y 1x3 a 12, Charcas 2940. v20

A 14 CTVS. EL METRO LINEAL MAchimbre 1x3 nuevo, de 1a., Charcas 2940. v20

ANTES DE COMPRAR PUERTAS y ventanas pidan catálogo a J. A. Iriarte o hijo, Montes de Oca 1526. v12j

A COMPRAR PUERTAS, VENTANAS, rejas, artículos de primera clase, Esparza 42, a 1|2 cuadra de Rivadavia 3800, Pidan nuevo catálogo. v22

A PRECIO DEL REMATE DE AYER, hoy venta particular de chapas australianas, maderas, materiales de construcción y artículos rurales, A. Binaghi y Cía., Lima 1563, plaza Constitución.

ATENCION! 900 CHAPAS DESDE 0.40 a 3; 500 puertas y ventanas, 30 celosías; 100 m. barandas; tabiques hierro, 12 armarios chauffeurs; pileta; 100 mts. verede 1.20; caños; tablones; tirantes 1 y madera 2x3, 3x3, 3x4; 100 columnas; 30 balcones, vendo urgente; San Juan 2044. v30

CUATRO MIL CHAPAS USADAS, TIRAntes hierro y madera, puertas, celosías, etc., vendo, Independencia 2270. v20

CHAPAS COMO NUEVAS, TIRANTES surtidos, puertas, ventanas cedro, estacionado ancho, gran lote listones de haya y roble, atención fábricas de muebles, gran cantidad de artículos de construcción sumamente barato, tirantes de hierro del 18 y 20 y se vende un galpón 12x30, nuevo, tratar Pueyrredón 115, U. T. 5000 Mitre.

MADERA ESPECIAL PARA OBRAS DE cemento armado, vendo listones, tirantes, tablones, etc., Del Crucero 1746, esq. California.

NO ANUNCIO REMATE, PERO VENDO barato 7.000 chapas cinc buen uso, 10.000 metros machimbre, 5.000 mts. tirantes tea, 1.000 mts. de madera dura, 2.000 tablas 1x12, 2.000 tablones, 2x12 spruce y tea, portones, puertas, claraboyas, etc. Salta 1053.

PUERTAS, VENTANAS, CELOSIAS, BALcones, tirantes madera dura usados, baratos, Triunvirato 701.

PUERTAS, VENTANAS DE TODAS MEdidas y clase, y otro material usado; barato, C. Calvo 2599. v20

PUERTAS, VENTANAS, CELOSIAS, chapas, tirantes, portland; Rivadavia No 3128. v2v

PORTADA SE VENDE DE UN VIDRIO 2.15, 2.80, con persianas, más otra de 8 persianas, sin vidrio, de 2.80x3.50. Díaz Vélez 2850. v20

TIRANTES HIERRO DEL 16 Y 20, vendo barato, Pueyrredón 623. v21

TIRANTES DE ACERO, GRAN EXISTencia de todos perfiles, se vende a precio sumamente barato, Córdoba 2944. v22

VENDO TABLONES, TIRANTES, REglas, barato, Corrientes 4121. v20

VENDO 300 CHAPAS USADAS 8 A 10 pies y 4000 adoquines, Chiclana 3674. v20

COMPRA y VENTA de CARBON, LEÑA y PETROLEO

CARBON DE leña FUERTE 100 K. $ 6, a domicilio. Pida teléfono 1092, Palermo; Charcas 3130, T. Romeu.

LEÑA, TRES VAGONES, QUEBRACHO colorado, tipo ferrocarril, puesto Retiro se venden; Esmeralda 179. v21

LEÑA DE TODAS CLASES. VENDEMOS baratísima, The Barbicane Co., Lavalle 1521.

LEÑA CORTADA PARA ESTUFAS Y cocinas, de quebracho, a 20 $ los mil kilos, de madera dura a 25 $; Rocha 960, Buenos Aires. v22

QUEBRACHO COLORADO CERCA CAMpana vendemos vagones enteros, Cía Nacional de Carbón, Rivadavia 644.

PERSONAS BUSCADAS

A JOSE RODRIGUEZ Y RODRIGUEZ lo hueco su esposa Sinforosa Castro, Triunvirato 1581. v20

A EMILIO MALACRIDA, LO BUSCA SU sobrino Blanco Piantamida, hijo de la hermana Angela. Si alguna persona supiera el paradero de dicho señor, se la agradecería mandando algún aviso al Hotel Galileo, pieza 31, Perú esq. Alsina. v21

BAUTISTA ERRAMUSPE DESEA SAber el paradero de su hermano Pedro, por asuntos importantes de familia, dirigirse a est. Navarro. v23

DESEASE SABER EL PARADERO DEL señor Antonio Farriols, Luis Picardo, Enriqueta Delbay y Adriana Launay a la calle Córdoba 915.

JUAN CAZANAVE, DESEA SABER EL paradero de su hermano Antonio Cazanave, Saavedra 325. v22

JUAN OTERO DESEA SABER EL PAradero de su hermana Carmen Otero, dirigirse a la calle B. Mitre 1898. v20

SE DESEA SABER EL DOMICILIO DE Carlos Olivé que volvió hace 2 años en el correo central y de Luisa Fuentes de Oliva, por asuntos de familia, informes a Marcelino Castro, General Belgrano. v21

EXTRAVIOS Y HALLAZGOS

A LA PERSONA QUE ENCUENTRE prendedor que es un retrato miniatura rodeado de diamantes, se ruega lo entregue a Callao 1180, 4o. piso, dep. J., se le gratificará. v21

CARTERA DE SEDA MARRON, CONTEniendo una polizca, recuerdo de familia y una llave negra, se ha olvidado en un banco de la plaza Recoleta, el que lo devuelva a Florida 460, será bien gratificado. v21

GRATIFICACION PARA EL chauffeur que entregue un paquete dejado en su coche el viernes 19 las 3 conteniendo ropa de la casa James Smart, en Callao 1455.

MUESTRA ESCRITA SE HA PERDIDO, se ruega devolver en Pueyrredón, avisar en seguida, Zabala 2485. v21

SE HA PERDIDO UNA PERRA DE POlicía que obedece al nombre de "Gorda", se dará buena gratificación a la persona que la lleve a Arenales 1335. v20

SE RUEGA AL CHAUFFEUR QUE ANOche a las 7 p. m. llevó una familia de la calle Thames 1900 al centro Apolo, que devuelva los pulseras esclavas olvidadas en su coche, será gratificado, Chile 692, 1er. piso

ARRENDAMIENTO DE TIERRAS

ARRIENDO 17 HECTS. EST. LIBERTAD est. Estrella, F. C. S. Colombres 229.

ARRIENDO 150 A 200 C. A 10 CUAD. est. Estrella, F. C. S. Colombres 229.

ARRIENDO GRANJA 15 HS., ESPECIAL para la cría de aves y cerdos, a una hora de tren, tratar Ombú 836. v20

ARRIENDO EN TALLERES 9 CUADRAS de la Maternidad 13.000 varas con Bald. Quintana por 25 $ mensuales, tratar Cangallo 2. v24

ARRIENDO ESTANCIA "EL DESTINO" de 1.500 hect. de campo agricultura y especial para lechería, con todas comodidades, dividido en 9 potreros a 2 leguas del pueblo y ferrocarril Adrogué, calle Demaría 705, F. C. S. M. Andrade. v22

EN LUJAN F. C. O., ARRIENDASE Av. Mayo 737, 4 a 5. v21

NECESITO 100 CUADRAS DE CAMPO para arrendamiento, cerca de la capital, cualquier rumbo. Casa de Comercio, Bs. Aires.

OFREZCO EN ARRENDAMIENTO O venta 200 hectáreas de campo flor, con muchas arboledas, en B. Mitre, cerca de Benavídez, F. C. A. casilla 166, Bolsa de Cereales, Bs. Aires.

SE DESEA ARRENDAR 2 O 3 CUAdras de terreno para jardín, Rivadavia 5302. v21

SE ARRIENDAN A 8 H. DE Bs. As. Y 100 m. de estación región de tambos 1000 h. o. fracciones, con poblaciones montes, pozos, molinos, etc., datos R. N., San Martín 502 Mercedes Bs. Aires. v21

SE ARRIENDAN 15.000 HECTAREAS de campo, con algo de quebracho y mucha leña, sobre la estación Matara, (Santiago del Estero). Dirigirse a Chillemi Hermanos, Victoria 835. v21

TAMBO SE DA A MEDIAS, CON recomendaciones, calle Callao 328. v21

UN HOMBRE CON FAMILIA DESEA tierra a medias en cualquier punto de la provincia de Bs. Aires, Angel Romano, calle Marcos Sastre 5916, Villa Devoto.

AVISOS VARIOS

COLON; COMPRO 2 PLATEAS hasta fin de 15, para 10 a 15 funciones alternadas, Quipacha 181, 10 a 5, Giacchino. v26

COLON PLATEA Y CAZUELA, 15 FUNciones con 25 de mayo, vendo, Tucumán 688. v21

ENCARGUENOS LO QUE DESEE COMprar y vender, The Barbicane Co., Lavalle 1521.

NO TIRE su SOMBRERO, por 2.50 $ LO dejamos nuevo; calle Corrientes 2164, Rossi. v20

ODEON— CEDESE PRECIO BOLETERIA abono platea turno impar, compañía Guerrero; si se desea también Guitri; por carta señora Díaz, Alsina 491.

SE DA UN CHICO VARON; TRATAR Rioja 1567.

SE ALQUILA EL PALCO No. 20 BAJO en el teatro Colón, para tratar Bolívar 627. v20

SE AVISA A LOS QUE TENGAN DEUDOS en el sepulcro que fué de Máximo Magenta, situado en el cementerio del Norte, sepultura del 22 al 26, número 15, sección 20, que deben retirarlos en el plazo de 30 días, a contar del 20 de abril; de lo contrario, serán cremados y depositados en el osario. Ocurrir Juncal 2063. v14m

TEATRO COLON.—SE VENDEN 2 PLAteas medio turno par; ocurrir Santiago del Estero 1435. v20

TEATRO COLON, VENDO EL MEJOR palco bajo de turno impar; Ayacucho 768, U. T. 295, Juncal, bellapas.

TEATRO COLON, VENDO UNA PLATEA para el turno par. Ocurrir a J. E. A., Corrientes 965, escritorio No. 8, de 11 a 12 m. v20

TEATRO COLON: SE VENDE MEDIO turno, par a tres butacas, bien situadas ocurrir de 9 a 10 a. m., y de 2 a 3 p. m., Bartolomé Mitre 1352. v21

COMPRA y VENTA de AUTOMOVILES y ACCESORIOS

AUTOMOVIL OVERLAND, PARA CAMpo, vendo, Solís 2136. v19

AUTO GREGOIRE SE VENDE, SANTA Fe 4374. v20

AUTOMOVIL OVERLAND COMO NUEVO para campo, vendo, Solís 2136. v21

AUTOS VENDO, RIOJA 138.

AUTO LANDAULET PARTICULAR vendo, Andes 44.

A LA CASA DE CONFIANZA, TRAIGA su auto, venta en el día, Ayacucho 763. v21

AUTO MARCA FRANCESA VENDO, A toda prueba, patente, nuevo, Libertad 1215, landaulet.

AUTOMOVIL COMO NUEVO, VENDO, sirve para particular o taxímetro, 1151 Humberto. v23

AUTOS $ 5 MES RECIBO EN DEPOSIto, Thames 746; datos Corrientes 2164. v21

AUTOS TIPO CAMPO Y CIUDAD, GArantidos colonial liquidación, aprovechen, Castelli 277. v21

AUTO LOZIER, FLAMANTE, DOBLE carrocería, vendo muy barato, Andes 848. v21

AUTOS RENAULT LIMOUSINE MODElos 1912, poco uso, garantizados, vendo dos, Pozos 841-57. v20

ALTO! DOS AUTOS EUROPEOS, FAEton, vendo a toda prueba y baratos, Tucumán 359, garage.

AUTOMOVILES ALEMANES, "N. A. G.", faetón, $ 3.350, antes $ 6.100 y Landaulet $ 2.750, antes $ 6.500; Alsina 434. v20

AUTOS DE OCASION, LUJOSO, LIMOUsine y Landaulet, faetón y volturette, tipo campo, camiones y chatita de carga, motocicleta, vendo; Alsina 1031.

AUTOMOVILES PARA CAMPO. O CIUdad, grandes ocasiones en perfecto estado. The Barbicane Co., Lavalle 1521, o Callao 31.

AUTOS — ANTES DE COMPRAR LE convienen visitarnos. Hay regios autos limousines, landaulet, doble faetones, volturettes, etc., a precios de ocasión; Pozos 841-57. v20

CARROCERIA LANDOULET SE VENDE, Santa Fe 4374. v20

COMPRO MOTOR PANHARD 12-16, 4 cilindros, en cualquier estado para auto, Charcas 2549. v20

COMPRO VOITURETTE DE OCASION, escriba informes a señor Aoffay, Rivadavia 5161.

CARROCERIAS EUROPEAS, LANDAUlet tipo chico, se venden baratísimas, Alsina 434. v20

DOBLE FAETON, PERFECTO ESTADO, liviano, líquido 1.200 $; Castelli 277.

DELAUNAY, BELLVILLE, RECIO LANdaulet, dinamo, no hay otro; Ayacucho 768. Particular.

ESPLENDIDA LIMOUSINE N. A. G., 30 HP., en buen uso, alquilo o vendo, marcha garantida, en 2.800 $; Sarmiento 1875.

FIAT FAETON, ULTIMO MODELO, ruedas metálicas, tipo Zero, 25x35 hp., Ayacucho 768.

FAETON F. N. 30 HP., HUELLA, ALto, regio, para campo, particular; Ayacucho 768.

FIAT 24|30 LANDAULET, LIMOUSINE, particular y carrocería faeton, sin uso, vendo; Boulogne sur Mer 275.

FIAT, LANDAULET, CON CARROCEria, faeton, 11-15 HP., flamante, patente, gomas nuevas, líquido urgente, Valle de 9 a 12 m., Castelli 277.

GOMAS: APROVECHEN CON DESQUEnto sin competencia, Vendo cubiertas y cámaras 815x105, 875x105, 820x120, 880x120, 920x120, Pozos 841-57. v20

MAGNETOS, CARBURADORES COMPRO vendo y cambio; ocasiones, Pozos 841 y 57. v24

QUIERE VENDER SU AUTO? PERMItarlo, trátelo hoy, Ayacucho 768, U. T. 295 Juncal. v21

RENAULT ULTIMO MODELO, REGIO faetón y limousine; Ayacucho 768, particular.

SE VENDEN CARROCERIAS LANDAUlet, doblea faeton y volturette, Charcas 2549. v23

SE VENDE AUTOMOVIL LANCIA EN muy buen estado, tratar Ayacucho 516, de 9 a 12 m. v21

SE VENDE BARATO, UNA CHATITA Dion Bouton, en perfecto estado, garantido, Canning 3563. v20

VOITURETTE A PRUEBA EN $ 400 vendo, Cornes, México 346.

VOITURETTE HUPMOBILE 30 HP., Carrocería landaulet líquido urgente, Rivadavia 4973.

VOITURETTE, TIPO TURISTA, 20x30 HP., precioso, líquido, 1.400 $; Ayacucho 768.

VOITURETE, HISPANO SUIZO, ALFONso XIII, ganadora de las 2 copas de Ecologne Sur Mer, cuarta velocidad multiciada, admirable, ver este precioso auto, Ayacucho 768.

CHAUFFEURS PEDIDOS Y OFRECIDOS

CHAUFFEURS NECESITO SIN PRETENsiones para Ford, Las Heras 1829.

CHAUFFEUR PARA CIUDAD O CAMPO y es buen carpintero, se ofrece, bien recomendado, San Salvador 5936. v22

CHAUFFEUR JOVEN PARA VOITUrette, se ofrece sin pretensiones; Carranza 2139, García.

CHAUFFEUR JOVEN SE OFRECE PAra particular, sin pretensiones;

ALQUILER de CASAS y DEPARTAMENTOS

CASA MUY GRANDE Y COMODA, toda en una planta, independientes, alquilo. Piedras 656, abierto de 10 a 11 a. m. y de 3 a 5 p. m.

DEPARTAMENTO A LA CALLE, 3 piezas, 110 $; 21 de Noviembre 152. v22

DEPARTAMENTO ALQUILASE, 3 piezas, 26 $; Corrientes 1720, tratar 1727.

DEPARTAMENTOS MODERNOS, 1 30, 26 y 40, Callao, 1424. v22

DEPARTAMENTO ALQUILASE, Estados Unidos 1383, tratar 1056.

DEPARTAMENTO CASITA 65 $, ALQUILASE, Charcas 3212. v21

DEPARTAMENTO BAJO, 4 PIEZAS, baño, etc., con patio, alquilo, Andes 1446.

DEPARTAMENTO MODERNO, AMPLIO, 5 piezas, 55 $. Nuñez 2665.

DEPARTAMENTOS CENTRALES, BARATOS; Cochabamba 467. v22

DEP. 3 PIEZAS, AIRE, LUZ Y CLOACAS, 30 $, Av. La Plata 721. v22

DEPARTAMENTO MODERNO, 2 PIEZAS, 35 $. Nuñez 2665.

DEP. AMPLIO, NUEVO, MUY SANO, 4 p., etc., barato, Moreno 3562. v21

DEPARTAMENTO 40 $, SE ALQUILA, 3 piezas, comodidades, Rioja 1264. v21

DEPARTAMENTO ALQUILASE EN 47 $ 24 Noviembre 197. v20

DEP. BAJO SIN MUEBLES, 3 PIEZAS grandes, gran patio, etc., 60 $. Garay 1348. v24

DEPTOS. 2 P. GRANDES, 2 chicas, baño, comedor, fresco. Paraguay 3254. v22

DEPARTAMENTO DE 6 PIEZAS, ALQUILO 70 $; Andes 1346.

DEPARTAMENTO 2 PIEZAS ALQUILO 30 $, personas mayores; Florida 330. v21

DEPARTAMENTO 3 PIEZAS, baño. Y demás, con balcones, 55 $, Cevna 400. v22

DEPARTAMENTOS MODERNOS SE ALQUILAN, tienen 3 dimens piezas, Lavalle 3270, instalos.

DEPARTAMENTO 4 PIEZAS GRANDES, baño, electricidad; nuevo; Castro 1148, 45 $. v21

DEPARTAMENTOS DE 3 PIEZAS, baño y cocina, nuevos, con mucha luz y aire, Dina Velez 3942. v23

DEPARTAMENTOS DE 2 PIEZAS Y comodidades, alquílanse baratos, C. Caseros 354 y Larrea 368. v24

DEPARTAMENTO, COCHABAMBA 558, 3 piezas, cocina, baño, luz eléctrica 2 $, 55. v21

DEPARTAMENTO ALQUILASE, elegante, claro, comodidades; Dean Funes 568. v31

DEPARTAMENTOS 3 Y 4 HABITACIONES, demás comodidades, Viamonte 2364 y B. Mitre 1676.

DEPARTAMENTO 4 PIEZAS, 75 $; 1/2 cuadra mercado Colón, alquilo, México 142.

DEPARTAMENTO FRENTE ESTACION subterráneo alquilo, Rivadavia 2543, precio 60 $.

DESPACHO FAN, FACTURA, COMESTIBles vendo $ 200 a prueba, urgente, dejo 10 libras, Alsina 1964.

DEPARTAMENTOS NUEVOS, TODO confort, calefacción, alquilo 60 $, Independencia 4043. v21

DEPARTAMENTO A 15 MINUTOS DEL centro, 4 piezas, etc., 60 pesos; Irigoyen 1337, tranvías 17, 18, 30, 61, 102, etc.

DEPARTAMENTO A LA CALLE CON comodidades, se alquila en 150 $, Lavalle 3333; tratar de 8 a 4 en el mismo. v20

DEPARTAMENTOS SE ALQUILAN, CASA nueva, 30 pesos; Alsina 1159 y 1140. v14

DEPARTAMENTO 4 P., COMODIDADES, aire y luz, barato, verlo y tratar Anchorena 484, de 10 a 12 y 2 a 4. v21

DEPARTAMENTO SE ALQUILA A MATRIMONIO sin hijos, de 4 habitaciones, Moreno 4058. v20

DEP. 3 PIEZAS, 1 SERVICIO, baño completo, agua caliente, vestíbulo, 2 patios, 100 pesos; Posos 728. v24

DEPARTAMENTO A $ 30, DOS PIEZAS, patio, cocina, luz, aire, Muñecas 1081, tranvías de Corrientes hasta Thames. v21

DEP. 2 PIEZAS GRANDES, ARTEFACtos de luz, patio, etc., 25 pesos; Rioja 1082. v24

DEPTO. 4 PIEZAS Y UNA CHICA, PIleta, luz eléctrica; Colombres 482, 70 $. v20

DEPARTAMENTO FORMA CASITA, CAballito, subterráneo, 3 piezas, patio, Cosquín 139, 50 $. v20

DEPARTAMENTO TODAS CLASES DE comodidades, piso bajo, alquilase, Rivadavia 2654. v20

DEPARTAMENTO ALQUILO, 3 SALAS, 2 balcones, luz eléctrica, 65 $, Charcas 2378. v20

DEPARTAMENTOS A LA CALLE E INteriores, baratísimos; Venezuela núm. 3354. v23

DEPARTAMENTO 3 PIEZAS Y DEMAS comodidades, se alquila, Alsina 2015, alquilase 65 $. v26

DEPARTAMENTO BAJO, SIN ALTOS, patio, etc., se alquila, 25 $; Corrientes 1049.

DEPARTAMENTO BAJO, 3 PIEZAS, patio, luz eléctrica, alquílase, Buines 267, 25 $.

DEPARTAMENTO SEÑORIAL, AGUA caliente día y noche, calefacción $ 140, Av. Alvear 230; esq. Buines. v31

DEPARTAMENTO MODERNO, 2 BALcones calle, confort, $ 80, Rincón 1156 esq. San Juan. v21

DEPARTAMENTO CASITA NUEVO, 4 piezas, baño, electricidad, patio, sol, chicho, baratísimo 60 $, a mayores; Pavón 2345.

DEPARTAMENTOS MODERNOS, 3 HAbitaciones, patio, cocina y baño, con agua caliente, a 35, 55 y 80 $, Independencia 3521. v21

DEPARTAMENTOS MODERNOS, alquilo EN RECONQUISTA 629. Con 7 piezas y todas comodidades, tratar en la misma. v23

DEPARTAMENTOS MODERNOS DE tres y cuatro piezas, con baño y agua caliente, a dos cuadras del subterráneo, se alquilan en Salguero 160, dirigirse al portero. v26

DEPTOS. A LA CALLE, 5 HABITACIOnes, recién pintados, todas comodidades, instalación eléctrica, baño 30 $, interior 4 habitaciones, y 35 $, calle Guayaquil 945; Parque Centenario, 1/2 cuadra tranvía 86, 94, 25 minutos P. Mayo.

EN MORON SE ALQUILA HERMOSA casa por 50 $, Humberto 928. v24

EN BELGRANO, ALQUILASE CASA, 5 piezas con fondo, 65 $; libera 2128. v20

EN VILLA URQUIZA, ALQUILASE CAsa con toda comodidad, Olazabal 4671. v21

ESPLENDIDA CASA ALQUILO MUY barata, Avellaneda 3603, Floresta, tranvía 99. v21

EN FLORES, MENDEZ DE ANDES 2347, alquílase hermosa casa familia, en 65 pesos.

EN FLORIDA, 2 CUADRAS ESTACION Urquiza y Rivera, linda casa esquina, 6 habitaciones, 70 $; razón Victoria 802. v32

EN MARTINEZ ALQUILO CASA 6 HAbitaciones y dependencias, instalación agua caliente, calorífero, luz eléctrica, jardín, frutales, datos al jefe de la estación. v21

EN BELGRANO, CONGRESO 3644, tres cuadras estación Coghlan, se alquila cómoda casa de invierno, cerrada con galería de vidrio; 3 piezas 3 cuartos servicio, baño, despensa, cocina, galponcito, terreno contiguo con jardín, 4 gallineros horno, parral y frutales, instalación eléctrica y aguas corrientes, precio 90 $. Verla todo el día, tratar Lavalle 370, B. Aires, F. Martinez.

FLORES, ALQUILASE ESPACIOSA CASA por 60 pesos, 2 salas, 3 habitaciones, comedor, cocina, baño, Orán 881.

LINDA CASA DE 8 HABITACIONES Y todas comodidades, recién pintada y empapelada, se alquila Larrea 1040, a 1/2 cuadra de Santa Fe, verla de 8 a 11 y de 3 a 5. v31

GRAN 762, CASITA NUEVA, ALQUILA se 60 $, 2 dormitorios, comedor, baño.

PETIT HOTEL SE ALQUILA, TIENE 4 dormitorios, garage, ascensor, calefacción cor. y todas las comodidades. Puede visitarse de 12 a 5; Cerrito 1131. v20

SE ALQUILA CASA DE 5 PIEZAS, DON Cristóbal 1699.

SE ALQUILA CASA, LOBOS 3340, llaves y tratar, Portela 937. v23

SE ALQUILA CASA FRENTE AL BOTAnico, Santa Fe 3924.

SE ALQUILA UN PETIT HOTELITO, Venezuela 735, verla de 9 a 11. v23

SE ALQUILA CASITA CHICHE, SALA, escritorio y dormitorio, Lerma 672. v20

SE ALQUILA UN DEPTO, CON TODA comodidad por 65 $, Paseo 16. v20

SE ALQUILA UNA LUJOSA CASA DE altos en la calle Las Heras 1462. v20

SE ALQUILA ESPLENDIDA CASA DE tres pisos y jardín, Av. Quintana 151.

SE ALQUILA CASA CUATRO PIEZAS cocina, comedor y pieza de servicio, en 60 $, Rivera Indarte 767, Flores.

SE ALQUILA UN LINDO DEPARTAmento cómodo, luz y aire, alquiler bajo, Gral. Hornos 621. v21

SE ALQUILA CASA BAJA, VICTORIA 1144, 3 piezas, ver y tratar en la misma, de 8 a 5 p. m. v21

SE ALQUILA CASITA CHICHE, 5 habitaciones, 65 $, Esteban Bonorino 271, Flores. v20

SE ALQUILA CASA 7 PIEZAS Y DEpendencias, Pampa 4079, 70 $, tratar Córdoba 3938. v21

SE ALQUILA CASA DE DOS PIEZAS, precio 25 $, Cervantes 541, tratar San Eduardo 2147. v24

SE ALQUILA CASA MUY COMODA, con grandes patios, vería de 8 a. m. a 1 p. m., Entre Ríos 1639. v21

SE ALQUILA UNA CASA DE DEPARTAmento con calefacción, Agüero esquina Corrientes. Puede visitarse de 2 a 5. v21

ALQUILER de CASAS y DEPARTAMENTOS

SE ALQUILA UNA SALA ALTA moderna y con toda clase de comodidades, Callao 1448. v26

SE ALQUILA, A 4 CUADRAS DE LA plaza de Flores, una casa con 7 piezas, luz eléctrica, bloscas, por 90 $; San Eduardo 2347. v30

SE ALQUILA CASA INDEPENDIENTE, nueva habitaciones y demás comodidades, barata, Libertad 359; llaves en el número 363; tratar Victoria 1078. v25

SE ALQUILA CASITA CON TODAS COmodidades; Costa Rica 5412, en 70 pesos; ocurrir Reconquista 240, de 12 a 5 p. m. v16

SE ALQUILA A UNICO INQUILINO EN casa de familia un 30, patio independiente, con comedor y dos piezas, baño, cocina, electricidad, independencia 2141. v20

SE ALQUILA CASA DE ALTOS, NUEva, 8 piezas, 2 baños instalados, parquets, revestimiento, dep. para servicio, Arenales 2445, de 9 a 12 y de 1 a 4. v20

SE ALQUILA CASA MODERNA CON 8 piezas y demás comodidades, precio 100 pesos; calle Olaya 1039 entre las Avenidas Sarsna y Olivuri. v23

SE ALQUILA LINDA CASA, NUEVA, cómoda, con mucha luz y aire, 8 grandes piezas, baño, etc., gran vestíbulo, por 140 $, Paseo Colón 1317. v24

SE ALQUILA CASA DE 3 HABITACIOnes, una hectárea de tierra sobre Alberquinco, 4 cuadras de la estación San Justin; tratar con el señor Rocca; buena para criadero de aves. v22

SOCIEDAD ARGENTINA DE EDIFICAción, Victoria 728.

CASAS PARA ALQUILAR

EL SANO 2450, 4 hab. y comod., 55 $.
EL CANO 2446, 3 hab. y comod., 30 $.
OLAGUER 2445, 3 hab. y comod., 45 $.
OLAGUER 2470, 5 hab. y comod., 60 $.
QUILMES 2205, 5 hab. y comod., 110 $.
ESPERANZA 2486, 3 hab. y comod., 25 $.
BACACAY 1742, 3 hab. y comod., 40 $.
CERVANTES 303, 3 hab. y comod., 45 $.
CAMAROONES 1842, 4 hab. y comod., 45 $.
MORON 4810, 3 hab. y comod., 40 $.
AV. CAMPANA 2575, 3 hab. y comod., 40 $.
GARCIA DEL RIO 3385, 2 hab. y com., 30 $.
HIGUERRA esq. Camarones, 5 hab. y comod., 40 $.
VILLA BALLESTER, Congreso 348, chalet, 5 hab. y comod., 50 $.
VILLA BALLESTER, Congreso al lado del 346, 2 hab. y comod., 15 $.
LANUS, J. C. Paz 1584, 4 hab. y comod., 30 $.
LANUS, Gral. Ocampo 956, 2 hab. y comod., 15 $.
TAMARINDOS, Mazzini esq. Madrid, 4 hab. y comod., 25 $.
BANFIELD, Maipú 1108, 3 hab. y comod., 25 $.
QUILMES, Lavalle esq. Solís, 3 hab. y comod., 25 $.
QUILMES, Solís entre Lavalle y Browo, 2 hab. y comod., 15 $.
QUILMES, Brown entre Solís y Garay, 2 hab. y comod., 15 $.

LOCALES PARA ALQUILAR

TRES DE FEBRERO 1002, negocio con instalaciones y departamento familia, 120 $.
MIGUELETES y Av. Cabrita, negocio y depósito, con departamento, 100 $.
VILLA DOMINICO, Puerto Palos 43, negocio, 3 hab. y comod., 35 $.
AVELLANEDA, Ecuador 168, galpón, 25 por 8.30 metros y escritorio, 30 $.
SAN ISIDRO, 3 de Febrero esq. Alberti, negocio, 2 hab. y comod., 40 $.
VILLA URQUIZA, ALQUILASE CASA 50 pesos, fondo, 4 piezas, Donado 2309, tranvía 96; tratar Paraguay 2901.

ALQUILER de LOCALES y ESCRITORIOS

ALQUILASE GRAN LOCAL PARA INdustria o fábrica, Jujuy 1847. v20

ALQUILASE LOCAL CON SOTANO, Sarmiento esq. Junín. v30

ALQUILASE UN LOCAL CON HORNO, Bermejo 891. v30

ALQUILASE PIEZA ESPACIOSA PARA escritorio, 40 $, Alsina 477. v20

ALQUILANSE LOCALES MUY BARAtos, Cerrito 531 y 537.

ALQUILASE NEGOCIO ESQUINA Acevedo y Cabello.

ALQUILASE LOCAL GRANDE Y escritorios a todos precios, Belgrano 880.

ALQUILASE MUY BARATO, LINDO local con sótano, Salta 618, llaves 627.

ALQUILASE UN NEGOCIO CON VIAdriera, 5 por 5, Córdoba 1782.

ALQUILASE LOCAL PARA NEGOCIO, Independencia 2045; tratar Tucumán 373.

ALQUILERES
Fianzas para alquileres, dirigirse a La Caución Comercial, Esmeralda 70.

ALQUILO 2 LOCALES JUNTOS O SEparados, Pichincha 30 y 36, tratar Rivadavia 2296. v21

ALQUILO BARATISIMO NEGOCIO sueco, salón ático; Cochabamba No. 3 esquina Espora, a 40 metros del puerto. v21

ALQUILASE CORRALON 12x30, PARTE cubierta, pieza independiente, 120 pesos; Paseo Colón esquina Chile. v25

ALQUILO ESQUINA CON ARMAZONES, todas comodidades, Guatemala 5002, estación Pacífico. v31

ALQUILO BARATO CORRALON, GRAN galpón, comodidad familia, Moreno 3519.

ALQUILASE CASA ESQUINA, MODERna, para negocio y familia, Lavalleja 202.

ALQUILASE LOCAL ESQUINA, BARAto, con comodidades y sótano, Rivadavia 3539. v26

ALQUILASE 3 ESCRITORIOS A LA calle, Reconquista 26, 1er. piso, tratar escritorio 3. v20

ALQUILO ESQUINA CON INSTALAción nueva para almacén; Julio 2097, llaves altos. v31

ALQUILASE EN SITUACION UNICA esq. Victoria e Irigoyen 84, casi A. Mayo, y lindos locales, grande y mediano. v20

ALQ. 100 $ LOCAL NUEVO PARA NEgocio y casita al lado, toda comodidad; Cabello esq. Vidt; verla de 10 a 12 m. v30

ALQUILO UNA SALA PARA PELIquería, lindo paraje, frente a 4 hornos de ladrillos; Av. San Martín 5028. v21

ALQUILASE EN 100 PESOS CASA NEgocio con instalaciones; San Juan No. 1221. v21

ALQUILASE, PLAZA CONGRESO, ESplendido local con sótano, Rivadavia 1731/39. v28

ALQUILO 130 PESOS CASA CON SALA para negocio, comedor, 2 habitaciones, dioscas, contrato, Cabrera 3626; de 8 a 10.

ALQUILASE 90 $ GRAN SALON PARA negocio, 2 piezas, gran sótano, Canning 1011, llaves 1607, tratar Arenales 1980. v22

ALQUILASE LOCAL RECIEN PINTADO, con comodidades corta familia, puede ocuparse para fines de mes, Rincón 1117, cerca San Juan, verlo 8 a 4. v22

ALQUILO 120 $ LOCAL MODERNO, 2 grandes vidrieras, sótano, comodidad familia; Bustamante 1737, casi esq. Santa Fe.

ALQUILO LOCAL PARA NEGOCIO, 2 vidrieras, con persianas, 3 piezas, cocina y mucho fondo, 65 $; Laguna 1143, Floresta.

ALQUILASE PARA BAILE, DIVERSIOnes, pulco salón adecuado, centralísimo 20x70, sin columnas, pocos, boletería, confituría, 3 entradas, Cerrito 458. v20

ALQUILASE ESPLENDIDA ESQUINA para almacén u otro negocio, comodidad para familia, en la Avenida Rosales y Pastor Ferreira, Talleres, F. C. S.; tratar San José 742, Bs. Aires, alquiler 75 $.

A UNA CUADRA DEL SUBT. ESTACION Loria, alquilo hasta local moderno, para depósito o industria, 25x15 varas, bajos y altos y departamento para vivir, Espora 40, casi esq. Rivadavia 5800.

CASA ALQUILO 140 $, SALON, NEGOcio y 8 p., recién pintada, Pavón 2818.

ESQUINA ALQUILO, CON ARMAZONES, para almacén, en $ 90; Chile 1902. v20

ESCRITORIOS ALQUILANSE BARATOS, salón, grande y otros, Alsina 736. v23

ESQUINA ESPLENDIDA, MODERNA, alquilo Güemes 3569, esq. Vidt. v21

ESQUINA, PARANA Y TUCUMAN, NEgocio, comodidad familia, se alquila barato.

ESQUINA PARA NEGOCIO, INSTALAciones de la casa, comodidad para familia; Estados Unidos 3895. v31

ESCRITORIOS SE ALQUILAN, SARmiento 572, San Martín 66 y Sarmiento 1063.

EN BARRIO COMERCIAL, BELGRANO 2084, alquílase un local con comodidad familia, 120 $. Abierto de 10 a 4. v20

ESQUINA IDEAL, MUY CENTRAL, SE alquila barato, Bmé. Mitre 1602, tratar C. Pellegrini 674. v21

ESCRITORIOS A LA CALLE E INTEriores, precios módicos, alquílase, Corrientes 686. v20

ESQUINA Y COMODIDAD FAMILIA, 45 $, Constitución y Oruro, tratar Constitución 3065. v20

ESQUINA CON ESPLENDIDA OCHAVA tres vidrieras, sótano, alquílase, Lavalle 1000. v20

EN CABALLITO ALQUILASE LOCAL con vidriera, 2 piezas, etc., especial para tienda, etc., 50 $; Emilio Mitre 396. v21

EN JUNIN ESTE, SE ALQUILA PREciosa esquina, punto para farmacia o almacén, con comodidad para familia; José O. Paz 1401.

ESPLENDIDO LOCAL, CON COMODIDAD familia, alquílase en inmejorable situación, Santa Fe 2122, 400 $, llaves y tratar en el No. 2148. v20

EN EL CENTRO DE BELGRANO alquílase casa con negocio y corralón con galpones, todo muy amayente para garage, industria, depósito o cualquier servicio, alquilar muy barato, se hace contrato, Cabildo 2385. v31

FABRICANTES, GALPONES Y CASA para cualquier industria, alquílase, Gral. Hornos 1733. v20

FRENTE A UN GRAN mercado EN $ 50 mensuales alquílase un lindo local especial para ferretería, verdurería, lechería, café y otro negocio. Abonando 70 $ mensuales habrá comodidades para familia, Avellaneda 1184. v26

ALQUILER de LOCALES y ESCRITORIOS

FRENTE A UN GRAN MERCADO, EN 50 $ mensuales, alquílase un lindo local especial para ferretería, verdurería, lechería, café u otro negocio. Abonando 70 $ mensuales habrá comodidades para familia, Hernandarias 1538. v20

GARAGE SE ALQUILA, MATHEU 1620. v30

GALPON ESPLENDIDO 20x25 ALQUILO, 60 $, Rioja 1826, de 8 a 5.

GARAGE, RIVADAVIA 2071. SE ALquila.

GALPON PARA DEPOSITO 13 mts. POR 24 mts., se alquila; Garzón 566.

GALPON CHICO, LINDO, COMO UNA glorieta, alquílase, 15 $; Indian 2567, media cuadra Boedo.

GALPON, TERRENO, COMODIDADES, se alquila desde 100 $; Arena 37, Parques Patricios. v21

GALPON DE 45x15, CON TERRENO Y con o sin fuerza motriz, se alquila, Méjico 4338; tratar enfrente. v21

GRAN LOCAL Y ESCRITORIOS SE ALquilan; Corrientes 648. Ocurrir al encargado. v30

GARAGE O GALPON, CON CASA alta, alquílase, Beruti 2662, a 50 met. de Luyreyredón. v20

GALPON EN ORDENANZA CON habilaciones alquílase, Avenida del Campo 1162. v21

GALPONES 6.000 METROS CUBIERTOS en terreno de 2.000 metros, entrada para carros a dos calles, se alquila, Montes de Oca 1458. v21

LOCAL AMPLIO ALQUILO, CENTRAL mitad de precio, urgente, Paraná 465.

LOCAL PARA PEQUEÑO NEGOCIO, SE alquila, en 200 pesos, C. Pellegrini 44.

LOCAL CENTRAL, UNA CUADRA TRIbunales, alquílase barato, Paraná 680.

LOCALCITO SE ALQUILA CON O SIN piesa: Belgrano 3107.

LOCAL Y UNA PIEZA ALQUILO barato 75 $, B. Mitre 3264.

LOCAL PARA MAYORISTA, AL PIE ESestación Once, alquilo, Bmé. Mitre 2727.

LOCALCITO CON VIDRIERA ALQUILO, 60 $, Cerrito 167.

LOCAL MODERNO, COMODIDAD PARA familia, alquilo 75 $, Güemes 3593. v21

LOCAL GRANDE CON COMODIDADES, se alquila para negocio o industria; calle Bocdo 1942. v22

LOCAL ESPLENDIDO, ESPACIOSISIMO, 7 grandes vidrieras, San Juan esq. Rincón. v21

LOCAL MUY GRANDE, SOTANO, VIdriera, 2 piezas, alq. centro de Caballito, sobre estación subterráneo, Rivadavia 5870.

LOCAL CENTRAL, GRAN SALON DE 28 metros largo 5 piezas, 150 $, San Juan 2458.

LOCAL ESPLENDIDO 7x17 CON 3 VIdrieras para negocio o industria y 4 piezas para familia, 140 $, Varela 664-66.

LOCAL PARA NEGOCIO CON sótano Y piezas habitaciones, barato; Viamonte 820. v21

LOCAL CENTRAL, AMPLIO, REFACCIOnado se alquila, Rivadavia 1122, en 200 pesos. v22

LOCAL CON SOTANO Y DOS PIEZAS con cocina independiente, luz eléctrica, se alquila barato, Cochabamba 2068. v20

LOCAL AMPLIO CON COMODIDADES para familia, se alquila en el Caballito; Rivadavia 5763; verlo a cualquier hora; tratar Maipú 66, de 2 a 5 p. m. v24

LOCAL, 3 VIDRIERAS, SALON MTS. 4 por 13; comedor, una pieza, cocina, baño; luz eléctrica, aguas corrientes, 100 pesos; alquilo; Avenida San Martín 1466. v21

LOCAL, SALON, METROS 8x10, COMEdor, cocina, baño, luz eléctrica, aguas corrientes, 70 pesos alquilo; Avenida San Martín 1468. v21

LOCAL PARA NEGOCIO CON UN DEpartamento para familia, Santa Fe 3198, precio 160 $, tratar Esmeralda 754, de 8 a 3. v22

NEGOCIO CENTRAL, BUENA VIDRIEra y piezas, 30 $. Tacuarí 860.

NEGOCIO CON SOTANO, MODERNO, esquina Lavalle y Río Bamba, $ 120.

NEGOCIO y 4 PIEZAS, COCINA, etc., alq. 70 $, Espinosa 814.

NEGOCIO CENTRAL, 3 VIDRIERAS, sótano, pieza, en 160 $, Sgo. del Estero 169.

NEGOCIO Y PIEZA 30 $, ALQUILO, Convención 4052, tratar Rivadavia 2300. v21

NEGOCIO SE ALQUILA CON VIDRIERA entrada independiente, comodidad para familia, propio para modas o imprenta, Tacuarí 872.

PUESTOS SE ALQUILAN EN LA KERmesse calle Gaona 102. v21

PLAZA ITALIA, THAMES 2287, alquilo galpón y habitaciones para industria o garage 30 $. v21

SALON DE NEGOCIO Y UNA PIEZA alquilo en $ 40, Bacacay 3199.

SALA GRANDE PARA ESCRITORIO O sociedad, se alquila, Bmé. Mitre 1469.

SALA CON PUERTA NEGOCIO Y DOS piezas juntas, se alquila; Alberti 1105.

SE ALQUILAN DOS grandes LOCALES nuevos; Venezuela 680 y 692, en 300 $; ocurrir Reconquista 269, de 12 a 5 p. m. v20

SE ALQUILA LOCAL NUEVO, SOTANO y comodidades para familia; Honduras esq. Almagro. v26

SE ALQUILAN 2 ESPLENDIDOS LOCAles, comodidad para familia, Matheu 130/34. v20

SE ALQUILA POR 75 $ AL MES AMplio local para negocio, con 3 piezas; Río de Janeiro 1339. v21

SE ALQUILA LOCAL COMODO PARA fábrica o depósito, Méjico 1633, de 8 a 11.

SE ALQUILA ESQUINA NUEVA PARA negocio con sótano, comodidad para familia, Córdoba 2802, precio reducido. v20

SE ALQUILA NEGOCIO CON ARMAZOnes, sala y antesala, precio 40 $, Morelos esq. Thorne. v20

SE ALQUILA ESQUINA MODERNA, muy central; B. Mitre 1802 esq. Montevideo; tratar C. Pellegrini 474. v31

SE ALQUILA UN SALON PARA NEGOcio y demás dependencias, San Juan 3281.

SE ALQUILA SALON PARA NEGOCIO, comodidad para familia, Corrientes 4043, lindero con la estación Lacroze.

SALA, ANTESALA Y PIEZA CORRIDA, gran vestíbulo, espléndida casa de bajos, p. consultorio, escritorio o academia, Cangallo 1523.

SE ALQUILA COMO PARA ALMACEN, precioso esquina, con sus instalaciones completas, Metan y Las Naciones, alquiler baratísimo, a una cuadra Chiclana y Castro Barros. v22

TALLER MECANICO ESPECIAL PARA obra blanca o fábrica de sillas, se alquila, Tucumán 3341. v20

VIAMONTE 607, 611, 615 Y 627, CAsi esquina Florida, alquílanse 4 locales desde 100 a 250 $. Abiertos de 10 a 4.

CASAS, LOCALES Y PIEZAS BUSCADAS

ALQUILERES
Fianzas para alquileres, dirigirse a La Caución Comercial, Esmeralda 70.

ALEMAN COMERCIANTE BUSCA pieza bien amueblada y limpia, con luz eléctrica y baño en familia corta, ofertas con precios, dirigir a S., Corrientes 1776.

BUSCO BUENA ESQUINA, ARMAZONES, barrio Norte. Prefiero entre Pampa y Colegiales, Rey; Maipú 650. v21

BUSCO PUEBLOS CERCA P. CONSTItución, casita de 2 a 3 piezas, buen fondo, barata, hasta 4 cuadras estación a Sedíles, Bolívar 759. v21

CASA CHICA CON COMODIDADES, SE desea alquilar en La Plata, en seguida, K. T. L., México 567.

DESEO ALQUILAR CASA BAJA, BArrio de los tribunales, reparo la casa por mi cuenta; Casimiro, Charcas 1646.

DESEO ALQUILAR 2 PIEZAS AMUEbladas, pensión para 4, radio 1 a 2 cuadras Asist. Pública, precio a R. O., poste restante.

DESEO ALQUILAR AL NORTE CASA bien amueblada para familia distinguida, siete dormitorios y demás comodidades, ofertas por escrito solamente a Lavalle 341, escritorio 324. v20

FAMILIA DECENTE DE 3 PERSONAS mayores, busca familia formal sin chicos para alquilar parte lujosa casa de siete de 7 habitaciones, comodidades, asensor, cerca de plaza Once, se da y se piden referencias, por carta a C. C., Alsina 2762. v20

HABITACION BIEN AMUEBLADA Y pensión para matrimonio, único inquilino, necesito, Sarmiento 2055, Gomez.

HOMBRE SOLO, SERIO BUSCA PIEZA o sala amueblada decente, con w. c. anexo y luz, en casa de familia seria; basilla correo 205. v21

MATRIMONIO NECESITA PENSION, pieza amueblada, casa decente en Belgrano, cerca plaza, B. Gonzáles, Suero No. 3589, cartas. v20

MATRIMONIO DESEA ALQUILAR CASA chica o departamento independiente, con muebles, central, en buenas condiciones de higiene. Dirigirse por carta a M. L., 48-615, La Plata. v22

MATRIMONIO DESEA 3 HABITACIOnes, con comodidades, en casa de familia, como único inquilino, detalles y precios exclusivamente por carta a Rivadavia 1294, casilla 684. v29

MATRIMONIO SIN HIJOS DESEA ALquilar un departamento amueblado, de 2 o 3 piezas, cocina, baño, luz y demás comodidades. Por carta indicando precio y condiciones a A. F. A., G. Mitre 2460.

MATRIMONIO SOLO NECESITA EN casa tranquila y respeto, radio central, o sobre subterráneo, único inquilino, sala y antesala sin muebles pero con pensión familia. Ofertas por carta solamente, perfectamente detalladas y precio a X. X., Suipacha 756, Santiti dirigirse no estando dentro condiciones indicadas.

PIEZA DECENTE CON COMODIDADES en la azotea, Bmé. Mitre Ofrecemos y Aseguro, entre Entre Ríos e Independencia, Lombardi, Bartolomé Mitre 1118.

CASAS, LOCALES Y PIEZAS BUSCADAS

PIEZA VACIA SE BUSCA, CERCA PEra 400, entrada separada preferida, ofertas con precio dirigirse a Casilla 1056, capital.

PRECISO CASA DE 10 A 20 PIEZAS, entrada autos, para hotel amueblado, radio Cangallo hasta Arenales y Paraná a Pueyrredón; dirigirse Córdoba 317, Regino Alonso. v20

SEÑORITA EMPLEADA, BUSCA EN CASA de familia decente, al centro, pieclta con pensión, ofertas a Z. A. 37, poste restante correo central.

SE DESEA ALQUILAR PIECITA AMUEblada, decente para dos personas por el barrio de San Telmo, por carta A. C. C., calle Juan 1329.

SE BUSCA UNA PIECITA CON CAMA, decente y aseada, con pensión, para señora sirvienta y señorita. 35-40 pesos mensual, Manuela 1993.

Señora DECENTE CON UNA HIJA, DEsea sala y antesala grandes en casa honorable, referencias mutuas, luz eléctrica, buen barrio, con precio a Sra. M. G., Catamarca 867, dep. 10, altos.

SE PRECISA ALQUILAR CASA 3 O 5 piezas, todas comodidades, para matrimonio sólo, radio: de Av. Mitre, Avellaneda, dirigirse J. M., A. M. P. P. Co., Dock Sur. v21

SE NECESITA PIEZA O SALITA AMUEblada, con opción a cocina, para matrimonio solo, serio, desea casa familia formal, no distante más de 8 cuadras Plaza Congreso, ofertas carta R. R., Maipú 650, v22

SE DESEA ALQUILAR DEPARTAMENto de 3 o 4 piezas, baño y cocina, situado dentro el radio: Alsina, Sulpacha y Tucumán, alquiler máximo 100 $, oferta, con precio por carta a J. L., casilla 68, Bolsa de Comercio. v20

HOTELES Y CASAS DE PENSION

TRIGOYEN 190 PENSION Y PIEZA de $ 2.50, mes $ 30 y $ 75, familiar.

20 $ PENSION, CON PIEZA 50 A 100 $, diario 2 y 3 $; Victoria 1166.

25 $ PENSION, CON PIEZA 45 A 70; por día 2 y 3 $; Rivadavia 1073. v22

60 $ PENSION Y PIEZA AMUEBLAda, a dos 90 $, en familia; Bmé. Mitre 868. v20

UNICOS INQUILINOS PENSION Y salita, teléfono, familia vasco, Libertad 942, 6o. piso.

LA MEJOR PENSION, PARA FAMIlias y caballeros, con todo confort, precios módicos; Cerrito 34 vijunio.

80 $ RICA PENSION española CON cama, 40, 45 y 50, lado, de Irigoyen 730. v10

35 $ PENSION, SALA Y PIEZAS amuebladas a matrimonio, 110 a 180 $, 2 caballeros 55, 60 y 35; Perú 674. v25

50 Y 55 $, PENSION Y PIEZA, MAtrimonio 110, pensión 35 $, B. Mitre 858.

BUENA PENSION SE DA EN CASA DE familia, a precio módico, Rivadavia 3475. v21

BUENOS AIRES HOTEL, Avenida Mayo 1064; departamentos, salas, piezas a pasajeros. v23

FAMILIA DA PENSION CON PIEZA O sin ella; Moreno 524, piso 1o. v21

SE DESEA ALQUILAR PIECITA AMUEblada, decente para dos personas por el barrio de San Telmo, por carta A. C. C., calle Juan 1329.

SE BUSCA UNA PIECITA CON CAMA, decente y aseada, con pensión, para señora sirvienta y señorita. 35-40 pesos mensual, Manuela 1993.

Señora DECENTE CON UNA HIJA, DEsea sala y antesala grandes en casa honorable, referencias mutuas, luz eléctrica, buen barrio, con precio a Sra. M. G., Catamarca 867, dep. 10, altos.

SE PRECISA ALQUILAR CASA 3 O 5 piezas, todas comodidades, para matrimonio sólo, radio: de Av. Mitre, Avellaneda, dirigirse J. M., A. M. P. P. Co., Dock Sur. v21

SE NECESITA PIEZA O SALITA AMUEblada, con opción a cocina, para matrimonio solo, serio, desea casa familia formal, no distante más de 8 cuadras Plaza Congreso, ofertas carta R. R., Maipú 650, v22

SE DESEA ALQUILAR DEPARTAMENto de 3 o 4 piezas, baño y cocina, situado dentro el radio: Alsina, Sulpacha y Tucumán, alquiler máximo 100 $, oferta, con precio por carta a J. L., casilla 68, Bolsa de Comercio. v20

HOTELES Y CASAS DE PENSION

TRIGOYEN 190 PENSION Y PIEZA de $ 2.50, mes $ 30 y $ 75, familiar.

20 $ PENSION, CON PIEZA 50 A 100 $, diario 2 y 3 $; Victoria 1166.

25 $ PENSION, CON PIEZA 45 A 70; por día 2 y 3 $; Rivadavia 1073. v22

60 $ PENSION Y PIEZA AMUEBLAda, a dos 90 $, en familia; Bmé. Mitre 868. v20

UNICOS INQUILINOS PENSION Y salita, teléfono, familia vasco, Libertad 942, 6o. piso.

LA MEJOR PENSION, PARA FAMIlias y caballeros, con todo confort, precios módicos; Cerrito 34 vijunio.

80 $ RICA PENSION española CON cama, 40, 45 y 50, lado, de Irigoyen 730. v10

35 $ PENSION, SALA Y PIEZAS amuebladas a matrimonio, 110 a 180 $, 2 caballeros 55, 60 y 35; Perú 674. v25

50 Y 55 $, PENSION Y PIEZA, MAtrimonio 110, pensión 35 $, B. Mitre 858.

BUENA PENSION SE DA EN CASA DE familia, a precio módico, Rivadavia 3475. v21

BUENOS AIRES HOTEL, Avenida Mayo 1064; departamentos, salas, piezas a pasajeros. v23

FAMILIA DA PENSION CON PIEZA O sin ella; Moreno 524, piso 1o. v21

SE DESEA ALQUILAR PIECITA AMUEblada, decente para dos personas por el barrio de San Telmo, por carta A. C. C., calle Juan 1329.

SE BUSCA UNA PIECITA CON CAMA, decente y aseada, con pensión, para señora sirvienta y señorita. 35-40 pesos mensual, Manuela 1993.

Señora DECENTE CON UNA

INSTRUCCION PUBLICA

ACADEMIA ITALIANO, especial-mente preparatoria para ingresar a la Escuela Superior de Comercio. Clases nocturnas. Lecciones particulares. Idiomas, Taquigrafía, Mecanografía, Teneduría de libros, Aritmética, Caligrafía, Dibujo, Correspondencia, etc. Profesores competentes. Precios módicos. Cangallo 1715, entre Callao y Uruguay. V23

ACADEMIA MODERNA de Taquigrafía, Mecanografía, Teneduría de libros, Aritmética, Caligrafía, Dibujo, Correspondencia, etc. Profesores competentes. Precios módicos. Cangallo 1715, entre Callao y Uruguay. V23

ACADEMIA NACIONAL de Taquigrafía, Mecanografía, Teneduría de libros, Aritmética, Caligrafía, Dibujo, Correspondencia, etc. Profesores competentes. Precios módicos. Cangallo 1715, entre Callao y Uruguay. V23

ACADEMIA SUDAMERICANA de Taquigrafía, Mecanografía, Teneduría de libros, Aritmética, Caligrafía, Dibujo, Correspondencia, etc. Profesores competentes. Precios módicos. Cangallo 1715, entre Callao y Uruguay. V23

ACADEMIA TAQUIGRAFICA Argentina, Cangallo 1715, entre Callao y Uruguay. Taquigrafía, Mecanografía, Teneduría de libros, Aritmética, Caligrafía, Dibujo, Correspondencia, etc. Profesores competentes. Precios módicos. V23

ACADEMIA TAQUIGRAFICA Nacional, Cangallo 1715, entre Callao y Uruguay. Taquigrafía, Mecanografía, Teneduría de libros, Aritmética, Caligrafía, Dibujo, Correspondencia, etc. Profesores competentes. Precios módicos. V23

ACADEMIA TAQUIGRAFICA Sudamericana

SERVICIO DOMESTICO PEDIDO

MUCHACHA PARA TODO TRABAJO, se necesita; Corrientes 2135, 2o. piso, escalera E, derecha.

MUCHACHA POCO TRABAJO O MUJER, se aceptaría sin chico, Dean Funes 2331. v21

MUCHACHA JOVEN PARA niñera SE precisa y otra sirvienta para corta familia, Charcas 692, 5o. piso.

MUCAMA SE NECESITA CON recomendaciones, tratar Ayacucho 1449, de 10 a 3 de la tarde. v21

MUCAMA DE COMEDOR SE PRECISA para corta familia, con recomendación. Sueldo 30 $, Ayacucho 1823.

MUCHACHA SE NECESITA PARA familia, buen sueldo, José María Moreno 184. v21

MUCHACHA PARA TODO SERVICIO se pide; Billinghurst 2208. v21

MUCHACHA DE 13 A 16 años, CON buenos informes, precisa corta familia, sueldo de 20 a 25 $; Laprida 1314.

MUCHACHA DE CONFIANZA, DE 14 A 15 años, para matrimonio con un niño, sueldo 15 pesos, se necesita; Junín 1294.

MUCAMA SE NECESITA, AMAMBAY 26, cerca subterráneo, estación Río Janeiro. v21

MUCHACHO DE 13 A 15 años SE NECESITA para casa de matrimonio solo, sueldo 15 $, Bmé. Mitre 782, de 8 a 9 a. m.

MUCAMA QUE SEPA BIEN SU obligación para matrimonio, se precisa Pampa 2654.

MUCHACHO PARA MANDADOS Y limpieza, se necesita, sin comida, Rincón 492.

MUJER FORMAL, SE NECESITA, para limpieza casa de comida, Chiclana 3910.

MUCHACHA PARA DOS señoras SE necesita sin cama, Riyadavia 4172, depto. 5. v20

MUCHACHA DE 15 A 16 años, POCA FAmilia, sueldo 20 $, se necesita, Santa Fe 2550. v21

MUCHACHA PARA CORTA FAMILIA, se necesita, Bogotá 79, altura del 4600 de Rivadavia. v20

MUCHACHA DE 12 A 16 años SE NEcesita para ayudar quehaceres de corta familia; Salta 841, 2o. piso. v21

MUCHACHA SE NECESITA, POCO trabajo; Canalejas 2695, esq. Condarco Flores. v21

MUCHACHO PARA MANDADOS Y LIMpieza se necesita; Montes de Oca No. 1758. v20

MUCHACHA PARA MATRIMONIO SOlo, se precisa, sueldo 15 $ mes; Prov. Unidos 162. v21

MUJER SOLA, FORMAL, QUE SEPA algo de cocina, preciso para el servicio de matrimonio; Rivadavia 3928. v20

MUJER FORMAL, PARA COCINA, LAvado y planchado para matrimonio, se precisa; Charcas 3362. v21

MUCHACHA PARA MATRIMONIO solo necesitase, sueldo 15 a 20 $, buen trato, Rincón 1186, dpto. 21. v20

MUCHACHA SERIA Y TRABAJADORA para casa de familia se necesita, Loria 1055. v20

MUCAMA FRANCESA, SERIA, SE PREciso, inútil presentarse sin buenas recomendaciones, sueldo 40 $, Arenales 1752. v21

MUCHACHO SE NECESITA DE 12 años para todo servicio presentado por sus padres; tratar de 9 a 11 a. m., Rivadavia 1795.

MUCAMA ASEADA SE NECESITA PAra casa pensión de familia, para acomodar y servir la mesa, sin cama; Cangallo 1043.

MUCHACHA SE NECESITA PARA AYUdar en pequeños quehaceres en casa de corta familia, hay otra sirvienta; Bacacay 3545.

MUCAMA GENERAL SE PRECISA PARA corta familia inglesa, que sepa bien sus obligaciones, Sucre 2305, Belgrano, R., después de las 9 a. m. v21

MUJER ITALIANA, JOVEN, TODO trabajo necesito aunque tenga chica de 11 a 14 años, recomendada, presentarse de 8 a 12; E. Ríos 495. v22

MUCHACHA SE NECESITA DE 18 años, para corta familia, que entienda de cocina, sueldo 25 pesos, presentarse de 11 a 2; Tacuarí 521.

MUCHACHA 16 A 18 años, SE PRECISA, para familia de dos personas, sueldo 20 pesos, buen trato, Obligado 1299, Belgrano.

MUCAMO PARA COMEDOR Y ALGUNOS otros trabajos, se necesita, con buenas recomendaciones, tratar Cuba 1916, Belgrano de 9 a 11 a. m.

MUCHACHA ASEADA QUE ENTIENDA de cocina, se necesita, sueldo 40 a 45 $, Avellaneda 25, bajar subterráneo est. Río de Janeiro.

MUCHACHA DE 14 años PRECISASE, pequeños quehaceres, 2 horas por la mañana, sueldo 20 $, seco; B. Mitre 1707, 1er. piso.

MUCHACHA PARA AYUDAR A TODO trabajo de matrimonio, buen sueldo, recomendada preciso, Bucarey 2814, Flores. v20

MUCHACHA PARA TODO SERVICIO, sin pretensiones, se precisa, en Castelar, F. C. O., Villa A. Corte; por carta o personalmente. v21

MUCHACHA DE 14 años PARA OCUparse de los quehaceres se precisa para matrimonio serio sin hijos, presentarse mañana de 8 a 12 m, con buenas referencias, Florida 668, dpto. 6. v21

MATRIMONIO PARA CASEROS DE consultorio de dentista, ella para enfermera y él trabajar afuera, de buena presencia y muy buenos informes, tratar Sarmiento 2558, de 11 a 12 m.

MUCAMO FORMAL QUE SEPA COCInar, para el servicio de un señor solo, en una estancia en Bolívar, se precisa; Victoria 2952, sueldo de $ 40 a 45, tratar desde las 8 a. m. a 11.

MUCHACHA O SEÑORA FORMAL, ESpañola, con buenas recomendaciones, que entienda algo de cocina, se precisa, para corta familia, buen sueldo, presentarse Monroe 5840, tranvía 96 y Lacroze, frente a la estación Grál. Urquiza. v20

NIÑera SE PRECISA; AVENIDA QUINtana 336. v21

NECESÍTASE MUCHACHA PARA niñera, Medrano 677.

NIÑera SE NECESITA, PAMPA 2472, tratar después de las 10 a. m.

NIÑera PARA PUERTO MORON, SE PREcisa, Perú 1150.

NECESITO MUCHACHA DE 14 A 16 años, Beltran 356. v21

NECESITO SIRVIENTA JOVEN, PARA acompañar niña a la escuela y otros quehaceres; Arenales 1615.

NIÑera PRECISASE, CABELLO 3791, dep. 1, lt., sueldo 25 $, nona que camita.

NECESITO MATRIMONIO, EL MUCAMO general, ella cocinera, sueldo 60 $. Inútil sin recomendaciones. Presentarse de 1 a 3 p. m., Rivadavia 2296.

PRECISO SIRVIENTA QUE ENTIENDA algo de cocina, Libertad 443, 3o. piso.

PRECISO LAVANDERA EN RESTAUrant, Corrientes 1529.

PRECISASE UNA SIRVIENTA PARA todo trabajo, Chile 318.

PARA IR AL CAMPO SE PRECISAN madre e hija o hermanas, cocinera y sirvienta, informes Chile 285. v22

PRECISO SIRVIENTA TODO TRABAJO, con o sin cama, que sepa de cocina, y otra de 7 a 12; Alsina 1612.

PRECISO MUCHACHA PARA QUEHAceres de mañana solamente, Cabildo 1295.

PARA MATRIMONIO SOLO, SE NECESIta sirvienta, que sepa de cocina, Piedras 948. v21

PRECISASE SIRVIENTA RECOMENDAda, que entienda de cocina, para afuera, Defensa 1326. v21

SE NECESITA MUCHACHA PARA SIRvienta, Provincias Unidas 4030. v21

SIRVIENTA JOVEN RECOMENDADA necesito, Varela 547, Flores. v21

SIRVIENTA SE NECESITA, RAMON L. Falcón 1656 (Flores).

SIRVIENTA SUPLENTA SE NECESITA, 20 $, Dungeness 1752.

SE PRECISA SIRVIENTA PARA TODO trabajo, tratar Terrero 180 (Flores).

SIRVIENTA SE NECESITA, SUBIR AL segundo piso, Paraguay 1330.

SIRVIENTA PARA UN MATRIMONIO solo se necesita, Viamonte 1817.

SIRVIENTA JOVEN NECESITO; ESTADOS Unidos 4009.

SIRVIENTA SE NECESITA; AVELLANEda 2529, Flores.

SIRVIENTA SE PRECISA; MORENO No 2662.

SE NECESITA UNA SIRVIENTA PARA todo trabajo, Chiclana 3605.

SIRVIENTA PARA LAVAR Y COCINAR, se precisa; Rioja 1545.

SE PRECISA SIRVIENTA, PARA AYUdar en los quehaceres; Patricios 765.

SIRVIENTA SE PRECISA, MAZA 557, dep. 4.

SIRVIENTA SE PRECISA, AUSTRALIA 1094. v21

SIRVIENTA JOVEN PARA CORTA FAmilia se necesita; C. Calvo 4014.

SIRVIENTA SE PRECISA, TODO TRAbajo; Corrientes 5010.

SE NECESITA SIRVIENTA PARA TOdo trabajo; Varela 220, Flores.

SIRVIENTA SE NECESITA, CANNING 838.

SIRVIENTA PARA TODO TRABAJO, corta familia, Ceriaro 2825.

SIRVIENTA TODO TRABAJO MENOS cocinar, se precisa, Rondeau 1607. v21

SE NECESITA MUCAMA, ALSINA 1867.

SIRVIENTA PARA TODO TRABAJO, bien recomendada no duerme, Belgrano 3318.

SIRVIENTA SE NECESITA PARA TODO trabajo, calle Constitución 3762. v21

SIRVIENTA SE NECESITA, TRATAR de 9 a 11 Corrientes 1998, dep. 1.

SERVICIO DOMESTICO PEDIDO

SIRVIENTA CON CAMA SE NECESITA, Río IV 877.

SIRVIENTA NECESITO, TODO TRABAjo, 20 $; Pampa 2766.

SIRVIENTA JOVEN SE NECESITA PAra matrimonio, Flores 3715, Floresta.

SIRVIENTA PARA TODO TRABAJO, sueldo 40 $, se precisa, San José 1898.

SIRVIENTA QUE SEPA COCINAR SE necesita, Ayacucho 1063. v21

SIRVIENTA QUE SEPA COCINAR, SE precisa, Venezuela 1846.

SE NECESITA SIRVIENTA, SGO. DEL Estero 1691. v21

SE NECESITA SIRVIENTA TODO TRAbajo, Cullen 5467, V. Urquiza.

SIRVIENTA QUE SEPA ALGO DE COCIna se precisa, Chacabuco 240, 1er. piso.

SIRVIENTA, SE NECESITA DE 14 A 15 años, para matrimonio; Charcas 4452.

SIRVIENTA PARA SERVICIO DE CORta familia, se necesita; Patricios 179.

SIRVIENTA QUE ENTIENDA DE COCIno, se precisa; Boedo 667.

SE NECESITA SIRVIENTA PARA TODO trabajo; Belgrano 2579.

SIRVIENTA JOVEN, SE PRECISA, Bermejo 1257.

SIRVIENTA QUE SEPA COCINAR, precise, corta familia, Haradero 63.

SIRVIENTA SE PRECISA PARA TODO trabajo; Castro Barros 1684. v21

SIRVIENTA JOVEN NECESITASE, Entre Ríos 177, 3er. piso, derecha.

SIRVIENTA SE NECESITA, AVELLAneda 3561, Flores.

SIRVIENTA NECESITO, CASA SENCIlla, con o sin retiro, Av. La Plata 559.

SEÑora FORMAL, PARA AYUDAR EN los quehaceres, precisase, Libertad 62.

SIRVIENTA PRECISO PARA CORTA familia, trabajo descansado, Gazcón 970

SIRVIENTA JOVEN PARA CORTA familia, se necesita, Buines 44.

SIRVIENTA PARA MATRIMONIO, SE necesita, Buines 1878.

SE NECESITA SIRVIENTA QUE entienda de cocina, Av. Alvear 3302, dpto. G.

SIRVIENTA PARA TODO TRABAJO necesito para medio días, Loria 1437.

SE NECESITA SIRVIENTA TODO servicio, Felipe Llavallol 491, Lanús. v21

SIRVIENTA PARA TODO SERVICIO SE necesita, Fray Cayetano 378.

SE NECESITA MUCHACHO DE 14 A 16 años; Rivadavia 2270.

SE NECESITA SIRVIENTA PARA TOdo trabajo corta familia, Defensa 831.

SIRVIENTA SE PRECISA, ASEADA, Venezuela 1322. v22

SE NECESITA SIRVIENTA O MUCHAcha buena; Alberti 820.

SIRVIENTA PARA COCINA Y OTROS quehaceres, se precisa; Callao 1776.

SE NECESITA SIRVIENTA, TODOS quehaceres menos cocinar, Rivera 45.

SERVIENTA O MATRIMONIO, SE necesita; Jorge Newbery 3040.

SIRVIENTA SE PRECISA, PARA TODO trabajo, con cama; Ombú 536. v22

SIRVIENTA QUE ENTIENDA DE cocina sencilla se necesita, Uruguay 856. v21

SIRVIENTA SE PRECISA, CARLOS Calvo 2696.

SIRVIENTA JOVEN SE PRECISA, PAra todo servicio, Piedras 122, 1o.

SIRVIENTA PARA TODO TRABAJO, SE necesita, corta familia, Pampa 1520. v21

SIRVIENTA SE NECESITA, CORTA familia, Sarmiento 1592, 4o. piso.

SIRVIENTA PRECISO PARA TODO trabajo; sueldo 15 $, Directorio 3325.

SIRVIENTA QUE ENTIENDA ALGO DE cocina, necesito; San Juan 2334.

SE NECESITA MUCAMA, PUEYRREdón 1249.

SIRVIENTA PARA TODO TRABAJO SE precisa; Arredondo 2690, Belgrano.

SIRVIENTA SE NECESITA, GRAL. Hornos 3?8.

SIRVIENTA PARA TODO SERVICIO preciso, Progreso 1279.

SIRVIENTA QUE SEPA COCINAR, SE precisa, B. de Irigoyen 1033.

SIRVIENTA SE NECESITA, LAPRIDA 3075.

SIRVIENTA PRECISO, QUE SEPA ALGO de cocina, Cochabamba 990.

SE PRECISA señora SOLA, TODO servicio de corta familia; Roque Pérez 3890.

SIRVIENTA SE PRECISA, PARA CORta familia, Tucumán 2473.

SIRVIENTA PARA TODO SERVICIO SE necesita, Convención 2424. v20

SE NECESITA MUCHACHA PARA todo trabajo, Castro Barros 831. v20

SIRVIENTA RECOMENDADA QUE SEPA cocinar, se precisa, Pichincha 763. v20

SIRVIENTA TODO TRABAJO NECESIto, Paraguay 968. v20

SE NECESITA SIRVIENTA DE 14 A 16 años, Victoria 2450. v20

SIRVIENTA SE NECESITA, TERBAL 1058, Caballito. v20

SIRVIENTA PARA DOS PERSONAS SE necesita, Tacuarí 1768. v21

SIRVIENTA QUE SEPA COCINAR, SE precisa; Belgrano 3762. v20

SIRVIENTA PARA TODO SERVICIO se necesita; Alberti 130. v20

SIRVIENTA PARA MATRIMONIO SOLO, se precisa, Ramón Falcón 3610. v20

SIRVIENTA SE NECESITA, QUE ENtienda algo de cocina, Pasco 1240. v20

SE NECESITA SIRVIENTA; SALTA 1441. v20

SIRVIENTA CON CAMA QUE ENTIENda de cocina, se precisa, Moreno 2384. v20

SIRVIENTA PARA TODO TRABAJO corta familia, se precisa, Olleros 1845. v22

SIRVIENTA JOVEN NECESITO, TODO trabajo matrimonio solo, Ayacucho 228. v21

SE NECESITA SIRVIENTA PARA TOdo trabajo que sepa cocinar, Bogotá 2033, Flores.

SE NECESITA BUENA SIRVIENTA, aseada, para todo servicio de matrimonio solo, sueldo 25 $, Billinghurst 1535.

SE NECESITA UNA MUCHACHA DE 14 a 15 años, para mucamo, corta familia, Cangallo 3592.

SIRVIENTA CORTA FAMILIA, TODO trabajo, entienda algo de cocina, Almagro 261.

SE PRECISA UN MUCHACHO DE 14 A 16 años, que sepa algo de cocina, para todo trabajo, Alsina 1299, de 9 a 10 a. m.

SIRVIENTA SE PRECISA PARA TODO trabajo, que entienda algo de cocina, Andes 257.

Señorita PARA CUIDAR NIÑOS SE NEcesita, Tucumán 730, 3o. piso, sueldo 45 $.

SIRVIENTA QUE ENTIENDA DE COCIna, necesita corta familia, Rivadavia 2505.

SE NECESITA MUJER FORMAL, QUE sepa cocinar, con cama, para matrimonio solo; Rivadavia 4597.

SE NECESITA SIRVIENTA, PARA todo trabajo, sueldo 30 $, que entienda algo de cocina, Junín 1051. v21

SIRVIENTA PARA QUEHACERES DE adentro, corta familia, se necesita; Larrea 721.

SE NECESITA SIRVIENTA DE 14 a 15 años, sin cama, sueldo 15 $, Uruguay 365, dep. 2, de 12 a 1.

SIRVIENTA Y MUCHACHA SE NECEsita, familia inglesa, buen trato; Amambay 24, esq. Rivadavia 4500.

SE PRECISA SIRVIENTA PARA 2 personas, con cama; Humberto 1 2755, depart. 14. v21

SIRVIENTA PARA TODO TRABAJO, que entienda algo de cocina, se necesita, Provincias Unidas 2532.

SIRVIENTA PARA TODO TRABAJO DE 35 a 40 años y chica de 12 a 13 años se precisa, Rivadavia 3510.

SE PRECISA SIRVIENTA TODO TRAbajo, sueldo 25 $, Av. de Mayo 1239, 3o., F. v21

SIRVIENTA QUE ENTIENDA DE COCIna, con informes, se necesita, Chile 2054. v21

SIRVIENTA JOVEN PARA COCINA sencilla y otros quehaceres de corta familia necesito, Defensa 1110, 2o. piso.

SIRVIENTA QUE ENTIENDA LA COCIna únicamente, se precisa dándole pieza, sueldo 30 $; Junín 851, piso 1o., D.

SIRVIENTA TODO TRABAJO CORTA familia se necesita, Constitución 1770, tratar por la mañana, 30 a 35 $.

SIRVIENTA RECOMENDADA, PARA todos quehaceres corta familia, se precisa 40 $, Tucumán 1663.

SE NECESITA MUCHACHO PARA MANdados, presentarse de 9 a 11, Belgrano 2488.

SE PRECISA MUCHACHA PARA MATRImonio y que entienda algo de cocina, sin cama, Medrano 686.

SIRVIENTA PARA CORTA FAMILIA, tratar de 9 a 11 a. m., Beruti 246, Avellaneda.

SIRVIENTA SE NECESITA PARA MAtrimonio, con cama, Ascuénaga 42, dep. No. 2.

SIRVIENTA PARA TODO TRABAJO sueldo 40 pesos, se necesita; Córdoba 3485.

SIRVIENTA PARA TODO SERVICIO DE pocas personas, necesítase; Estados Unidos 3412.

SIRVIENTA SE NECESITA, JOVEN, que entienda bien de cocina; Cochabamba 344.

SIRVIENTA JOVEN, NECESITO, matrimonio solo, San Luis 2996, esquina Bermejo.

SE PRECISA UNA CHICA DE 10 A 12 años, para cuidar un niño, Santa Fe 1167.

SE PRECISA COCINERA PARA CORTA familia, Sarmiento 1419, 2o piso, dep. núm. 3.

SE NECESITAN DOS MUCHACHAS DE 16 a 17 años, para niñeras, sueldo $ 25 cada una, buena casa, San José 1409.

SERVICIO DOMESTICO PEDIDO

SIRVIENTA SERIA NECESITASE EN casa de corta familia, Junín 925, sueldo 30 $.

SE PRECISA SIRVIENTA QUE SEPA SU obligación, José María Moreno 337, Caballito.

SE PRECISA MUCHACHA DE 16 A 18 años para quehaceres, Chacabuco 194, 2o. piso.

SIRVIENTA SABIENDO COCINAR PAra todo trabajo, se precisa, sueldo 40 pesos; Bolívar 321, dep. 7.

SE NECESITA SIRVIENTA PARA SERvicio de mucama general, tratar después de las 9, Cangallo 2071.

SIRVIENTA QUE ENTIENDA DE COCIna para corta familia, Charcas 1983 (2o. piso).

SIRVIENTA QUE ENTIENDA DE COCIna, se precisa, para corta familia, Superí 2062.

SIRVIENTA DEL PAIS SE NECESITA, que entienda trabajo de pastelería, Las Heras 2231.

SE NECESITAN MUCAMA Y COCINERA, se exigen recomendaciones, tratar de 2 an adelante, Santa Fe 2441.

SIRVIENTAS NECESITANSE, CON CAma, madre e hija o dos hermanas, independencia 2408, sueldo 60 $.

SE PRECISA MUCHACHA DE 12 A 14 años para cuidar niña de 1 año; Paraná 180, dep. 1.

SIRVIENTA FORMAL, CON RECOMENdaciones, se precisa para matrimonio; Gral. Hornos 521.

SIRVIENTA JOVEN PARA AYUDAR en corta familia, se precisa, San Luis 2882.

SIRVIENTA QUE SEPA ALGO DE COcina, para familia sencilla, necesítase, Pueyrredón 1962.

SIRVIENTA PARA TODO TRABAJO, necesito, que sepa cocinar, $ 45 mensuales, Gral. Paz 1925, Belgrano.

SIRVIENTA, QUE SEPA DE COCINA, buenas referencias, necesito, F. Lacroze 2378.

SIRVIENTA SERIA, PARA EL SERVIcio de corta familia, necesítase, 30 $, Pueyrredón 652, dep. 12.

SE NECESITA UNA MUCHAMHA, PAra servicio de poca familia, sueldo 15 a 20 $, Gurruchaga 295.

SIRVIENTA SE PRECISA, DE 15 A 16 años, para matrimonio solo, sin cama, sueldo 15 a 20 $, Paraná 200.

SIRVIENTA CON CAMA SE NECESITA, sueldo 25 $, Federico Lacroze 3314, Colegiales.

SIRVIENTA TRABAJADORA QUE ENtienda cocina, con cama se necesita, Rivadavia 3143. v21

SIRVIENTA CON RECOMENDACION SE necesita para matrimonio solo, Río Cuarto 1516. v20

SIRVIENTA JOVEN, PARA MATRIMOnio necesítase, San Matías 1671, esq. Bella Vista. v20

SIRVIENTA SE NECESITA, CORTA FAmilia francesa, con recomendaciones; Bermejo 641. v20

SIRVIENTA SE NECESITA PARA TODO trabajo, sin cama; calle Saavedra núm. 172. v20

SE PRECSA CHICA DE 13 A 14 años, sueldo 15 $, con referencias, tratar Moreno 2340. v20

SIRVIENTA FORMAL QUE SEPA DE cocina preciso, Timbó 3839, entre Esperanza y B. Blanca, Villa Devoto. v20

SE PRECISA MUCHACHA PARA TRAbajo liviano, sueldo 20 $, Moldes 2155, Belgrano. v20

SE PRECISA MUCHACHA DE 16 A 18 años, para servicio de corta familia; Sócrates Peña 1572. v20

SIRVIENTA PARA LA COCINA Y PEQueños quehaceres, recomendada, 20 $; Thames 2085.

SE NECESITA MUJER FORMAL, PARA todo trabajo de corta familia, se prefiere italiana o argentina, Gúemes 3041. v21

SIRVIENTA FORMAL, PARA TODOS los quehaceres de la casa, se necesita, muy aseada y que sepa cocinar; Uruguay 1043. v21

SIRVIENTA CON CAMA SE NECESITA para toda trabajo, activa y limpia, inútil se presente si no sabe bien su obligación, sueldo hasta 45 $, Terrada 666, Flores. v21

SIRVIENTA PARA LA COCINA Y otros quehaceres, se necesita para ir a Ramos Mejía, Tratar Sarmiento 324, de 10 a 12.

SE PRECISA MATRIMONIO PARA campo, el marido todo trabajo, la mujer cocinar y lavar, dirigirse por carta a La Rinconada, Vegas, F. C. M. v22

SE NECESITA MUCHACHA recomendada, sin pretensiones para matrimonio solo, presentarse de 8 a 10 a. m., sra. de Bueno, San Martín 522.

SIRVIENTA PARA TODO TRABAJO Y que entienda de cocina, se necesita, preferible francesa, para matrimonio solo, Coronel Díaz 2479. v20

SIRVIENTA PARA TODO TRABAJO, cocina y lavado, aseada, se necesita, después de las 8 a. m., General Paz 2555, Belgrano. v20

Señora SOLA O CON HIJITA MAYOR, formal, recomendada, limpia, que sepa cocinar y otros quehaceres de la casa, con prolijidad, se necesita para el servicio de una respetable señora vasca; Moreno 2530.

SERVICIO DOMESTICO OFRECIDO

AMA SE OFRECE PARA CRIAR bien en su casa, Saavedra 852. v20

AMA SE OFRECE, PRIMERIZA, DE un mes, argentina, Vieytes 1460. v22

AMA SE OFRECE PARA CRIAR POR horas o en su casa, Bolívar 1280.

AMA SE OFRECE PARA CRIAR EN su casa, Sarandí 837. v21

AMA SE OFRECE CRIAR EN SU CASA Congreso 2717, Belgrano. v20

AMA DE LECHE SE OFRECE, TRATAR Dean Funes 920. v23

AMA SE OFRECE PARA CRIAR niño EN su casa, Santiago del Estero 1036, para pueblo cercano.

AMA JOVEN CON LECHE DE 5 MESES, se ofrece, para criar en su casa o la afuera 3 o 4 veces por día, Sáenz Peña 989

AMA ITALIANA SE OFRECE PARA criar con mamadera o despecho, La Paz 950.

AMA ITALIANA, PRIMERIZA, CON leche de 22 días, se ofrece para criar en su casa; Paseo 569. v21

AMA SE OFRECE PARA CRIAR EN SU casa, buena y abundante leche, Charcas 3813. v22

AMA SE OFRECE, EDAD 22 años, CON leche abundante de 5 meses y 1/2, San Luis 3211. v21

AMA CON CERTIFICADOS, DE BUENA leche, se ofrece, sin pretensiones; B. de Irigoyen 1059.

AMA ITALIANA DE 25 años, PRIMEriza, se ofrece, leche de 1 mes, Neuquén 432. v22

AMA SE OFRECE CON LECHE DE 4 meses para criar en su casa, no tiene chico, Montes de Oca 2222. v20

AMA CON LECHE DE 6 MESES, DE buena presencia, se ofrece para la casa del niño; Charcas 3538, pieza 9. v20

AMA SE OFRECE, PARA CRIAR UN chico en su casa, a pecho, México 1642, p. 41. v20

AMA JOVEN, ITALIANA, SIN CHICO, leche buena y abundante, para criar en su casa, se ofrece; Mañana 1450. v21

AMA ITALIANA, CON LECHE DE 15 días, joven, se ofrece a casa del niño, Esperanza 2203, esq. Lascano, V. Devoto.

AMA DE LLAVES, PRACTICA, CON recomendaciones, se ofrece, señorita Alemana, quinta Casares, Martínez F. C. C. A.

AMA DE LECHE ITALIANA SE OFREce para criar en casa del niño, abundante leche de 40 días, ha criado otro chico, Maza 1641. v21

AMA SE OFRECE CON ABUNDANTE leche de 4 meses, con certificado de la asistencia Nuevos Mataderos, sucursal 32, Lomas del Mirador. v20

CHICA DE 13 años SE OFRECE PARA niñera, Necochea 717. v21

COCINERA SE OFRECE, FORMAL, italiana, Sáenz Peña 346.

COCINERO SE OFRECE PARA RESrestaurant o almacén; E. Unidos 482.

COCINERA RECOMENDADA SE OFREce, sabe su obligación; Saavedra 536.

COCINERA ITALIANA, SE OFRECE para matrimonio solo, Libertad 215.

COCINERA SE OFRECE CON RECOMENdaciones; Carlos Calvo 1031.

COCINERA DEL PAIS, SE OFRECE sin cama, o suplenta; Paraguay 1284.

COCINERA ITALIANA, COMPETENTE, se ofrece corta familia; Perú 810.

COCINERA SE OFRECE, VICTORIA 2901.

COCINERA SE OFRECE, SERIA, RECOmendada; Rivadavia 2335.

COCINERA BUENA OFICIALA SE OFRece, española, C. Calvo 474.

COCINERA DE PROFESION, SE OFREce, argentina, Ayacucho 158. v20

COCINERA SE OFRECE Y OTROS QUEhaceres o lavandera, Cevallos 281. v20

COCINERA JOVEN, SE OFRECE, RECOmendada, Pueyrredón 1793. v20

COCINERA española RECOMENDADA, se ofrece y quehaceres, 25 de Mayo 840.

COCINERA SE OFRECE, CON BUENAS recomendaciones, Rodríguez Peña 1126. v21

COCINERA FRANCESA, BUENAS RECOmendaciones, se ofrece, casa de familia o de pensión; Libertad 1290. v21

COCINERA VASCA, FORMAL, SE OFRece para buena estancia, sabe cumplir con su deber; Suipacha 1035. v21

COCINERA ITALIANA, CON HIJA DE 11 años, se ofrecen juntas para matrimonio solo; Castillo 1631, Paulina de Rosa.

COCINERA SE OFRECE, PARA COCIna y otros quehaceres, Bolívar 731, pieza 24.

COCINERA SE OFRECE, CON RECOmendaciones, con chica de 12 años, para niñera o mucama, Victoria 1252. v20

SERVICIO DOMESTICO OFRECIDO

COCINERO PARA FAMILIA CON buenas recomendaciones, se ofrece, Córdoba núm. 1050. v20

COCINERA DE PROFESION, SIN ofrecer, quadrilleña, para corta familia, con buenos informes; Adelina 2134. v21

COCINERA DE PROFESION Y REPOSdera, con buenas referencias, se ofrece, Anchorena 1781. v22

COCINERA española, PARA COCINA sencilla, con muy buenos informes, se ofrece; Rincón 1467.

COCINERA SE OFRECE PARA RESTAUrant, práctica cocina italiana, Rivera 199. v20

COCINERA SE OFRECE, EXTRANJEra, de profesión, con recomendación, Córdoba 527. v20

COCINERA PARA COCINA SENCILLA y otros quehaceres se ofrece, Belgrano 1450. v20

COCINERA SE OFRECE PARA MAtrimonio solo o solo trabajo; Paso No. 9. v20

COCINERA FORMAL SE OFRECE, COcina sencilla, con retiro, formal, Agrelo 3357. v20

COCINERA BUENA, CON BUENOS informes, se ofrece con retiro, Venezuela 3266. v20

COCINERA O MUCAMA SE OFRECE, joven, de buena presencia, con recomendaciones, Lavalle 1943. v20

COCINERA SE OFRECE Y OTROS QUEhaceres, buenas recomendaciones, México 1440. v20

COCINERA RUMANA DE PROFESION, para casa de familia israelita o alemana, Tucumán 3168, en la sala, María Maer. v21

COCINERO ITALIANO, CON RECOMENdación, se ofrece para rotisería, pensión, sanatorio o casa familia; Corrientes 1524. v20

COCINERA VASCA, SE OFRECE, sabiendo muy bien sus obligaciones, recomendada para casa distinguida; no atiende por carta, personalmente, Paraguay 1977.

COCINERO ANCIANO SE OFRECE para almacén, fondita o casa de negocio o familia sencilla, sueldo 30 $, ciudad o campo, sin pretensiones, cartas A. G. D., Payandé 1590.

DONCELLA O niñera SE OFRECE, HAbla francés, bien recomendada, Hotel de Inmigrantes, Retiro, Jerónima Arbelca. v22

DOS MUCAMAS O SIRVIENTAS, SE ofrecen, una entiende de cocina, sueldo una 35 la otra 40; tratar Río Bamba 1039, piezas 59. v21

ENCARGADOS: MATRIMONIO SE OFREce para casa de departamentos, sin pretensiones, entiende asuntos de Juzgado y cobranzas, garantías y buenos certificados, Soler 5113, M. C. v20

GOBERNANTA FRANCESA, SE OFREce, bien recomendada, teniendo mañanas libres, acompañaría niños o daría lecciones; precios módicos, J. V., Falucho 31, 1er. piso. v21

HOMBRE JOVEN CATALAN CON recomendaciones, se ofrece para portero o casero, Humahuaca 3955, dpto. 5, J. C. v20

HOMBRE FORMAL, CON RECOMENDAciones, para cuidador de casa, portero o cobrador, se ofrece, Rioja 1681. v22

HOMBRE SERIO, español, COCINERO, se ofrece para casa particular, almacén o cosa análoga; informes Chile 1864, sala. v20

JOVEN DE 20 años, SE OFRECE, para todo trabajo; Falucho 48.

JOVEN español SE OFRECE PORTERO Y ascensorista, buena presencia, Deán Funes 1880.

JOVEN español SE OFRECE PARA PORtero, serio, con buenas recomendaciones Paraguay 2161.

JOVEN DE 17 A 18 años SE OFRECE para cualquier trabajo, con recomendaciones, B. Mitre 1232, 2o. piso. v20

JOVEN español DE 28 años SE OFRECE para portero y peón, con referencias, dirigirse a J. M., Jufre 185. v20

JAPONES COCINERO, BUEN CERTIFIcado, ofrécese, ciudad o campaña, Ituzaingó 624. v20

JOVEN JAPONES, OFRECESE PARA mucamo de limpieza o cualquier trabajo, es muy práctico en sus obligaciones, buenas recomendaciones, por carta Hernandarias 1695. v21

LAVANDERA SE OFRECE; HUMBERto 1028. v20

LAVANDRA SE OFRECE 50 CTS. DOcena; Sadi Carnot 1194. v21

LAVANDERA SE OFRECE PARA adentro; Paraná 953. v21

LAVANDERA SE OFRECE, HUMBERTO 1 2460.

LAVANDERA OFRECESE, LAVAR EN su casa o afuera, Alsina 2922.

LAVANDERA SE OFRECE, COMPEtente; México 1174.

LAVANDERA SE OFRECE PARA LAvar afuera y en casa, Belgrano 437. v22

LAVANDERA OFRECESE, LAVAR EN su casa, con recomendaciones, Quito 4248. v22

LAVANDERA SE OFRECE PARA LAvar en su casa, o medio día afuera, Humberto 1 1844. v21

LAVANDERO PRACTICO SE OFRECE, prefiere taller de planchado, entiende de cocina, Charcas 4923. v21

LAVANDERA PLANCHADORA PRACTIca se ofrece por mes o por día, con buenos informes, Rawson 140. v20

LAVANDERA PLANCHADORA OFREcese para casa particular, dos días por semana, Viamonte 2190. v20

MUCHACHO SE OFRECE, CUALQUIER trabajo, por carta, Canalejas 2553.

MUCAMA SE OFRECE PARA LAVAR O planchar; Suipacha 580.

MUCAMA SE OFRECE, ALVAREZ 1772.

MUCAMA GENERAL SE OFRECE, REcomendada; Uruguay 617.

MUCAMA O SIRVIENTA SE OFRECE, Prudhan 127. v21

MUCAMA TODO MENOS COMEDOR Y cocina, se ofrece; Cevallos 830.

MUCHACHO SE OFRECE, BUENAS REferencias, de 17 años, Córdoba 1065.

MATRIMONIO SIN HIJOS, SE OFRECE, con recomendaciones; Belgrano 1636.

MUCAMA O SIRVIENTA SE OFRECE, recomendada Rivadavia 2345.

MUCAMA o niñera, SE OFRECE, RIVAdavia 2316.

MUCAMA SE OFRECE SERIA, SANTIAgo del Estero 1520.

MUCAMA FORMAL, RECOMENDADA, se ofrece; Moreno 3170. v21

MADRE E HIJA SE OFRECEN PARA todo trabajo, Ecuador 494. v20

MUCAMA niñera O SIRVIENTA, SE ofrece, corta familia, Defensa 1430. v20

MUCHACHO SE OFRECE TODO TRAbajo; Salguero 42, español. v20

MUCAMA JOVEN, COMPETENTE SE ofrece, Idma 247. v20

MUCAMO BIEN RECOMENDADO O TOdo trabajo se ofrece, Belgrano 4129.

MUCAMA JOVEN, BUENAS RECOMendaciones, se ofrece, E. Unidos 849. v20

MUCAMA SE OFRECE, SABE LAVAR Y planchar bien, dirigirse por carta o personalmente, Avellaneda Díaz 1231. v21

MUCAMO FORMAL SE OFRECE SIN pretensiones, sueldo 35 a 40 $, Junín 1015.

MUCHACHO SE OFRECE PRACTICO para casa particular, de 10 años, buenas recomendaciones, Sáenz Peña 418, S. A.

MUCHACHA SE OFRECE PARA TODO trabajo menos cocina, buena presencia; Maipú 973.

MUCHACHA RECIEN VENIDA, SE ofrece para todo menos cocina; San José 181.

MUCHACHO DE 12 años SE OFRECE, para que lo eduquen y lo vistan; Chile 534, fondo.

MUCHACHO español DE 16 años SE ofrece para cualquier trabajo, Santa Fe 1245.

MUCAMO CON BUENAS RECOMENDAciones se ofrece, Carlos Pellegrini 1413, almacén, C. T. 2o. piso, Juncal.

MUCAMA JOVEN ARGENTINA, OFREcese con recomendaciones, sueldo 35 a 40 $; Peña 2391.

MATRIMONIO SE OFRECE, ELLA ENtiende de cocina, juntos o separados, 25 de Mayo 49?.

MUCHACHO español DE 17 años, ENtregado por su padre, se ofrece para cualquier trabajo, Lucumán 971.

MUCAMA DE ADENTRO O GENERAL, se ofrece, sabe coser y planchar, México 923.

MATRIMONIO español SE OFRECE para cuidar casa quinta o todo trabajo, Belgrano 2326.

SERVICIO DOMESTICO OFRECIDO

SE OFRECE UNA SIRVIENTA PARA corta familia, sabe bien su obligación; Alsina 468.

SIRVIENTA SE OFRECE, TODO TRAbajo, menos cocina, recomendada. Malabia 879.

Señora JOVEN OFRECESE PARA DAMA de compañía, ama de llaves, buenas referencias, Moreno 1485.

Señora FRANCESA, SE OFRECE, PARA todo trabajo de matrimonio o para compañía de dama; Coronel Roca 2334, N. Pompeya.

Señorita DE BUENA PRESENCIA SE ofrece para cuidar niños de familia distinguida o mucama fina, habla francés, buenos informes, Estucho 63.

SE OFRECE HOMBRE JOVEN, español, recién venido, para limpieza y mandados de casa de familia, ciudad o campo, es de confianza y desea buena familia; Paraguay 2100. v20

Señorita ARGENTINA, EDUCADA, DEsearía encontrar pieza y pensión en casa de familia honorable en cambio para ayudar a quehaceres, sabe de costura, referencias mutuas; por carta a Argentina, poste restante. v20

Señorita FORMAL, EDUCADA, española, recomendada, desea colocarse en casa respetable con señora o matrimonio o tres personas, sabiendo de cocina sencilla y costura, habiendo estado en casa alemana, buen trato, Suipacha 1335, Sta. M. E.

Señora SERIA, DE ALTA ITALIA, DEsea colocarse en casa de corta familia, distinguida, en calidad de cocinera, sabiendo muy bien su obligación; por carta, explicar condiciones, V. Petracelli, Belgrano 977. v21

SE OFRECE UNA señora CON UN HIJO de 11 años, con buenas recomendaciones, entiende cocina y toda clase de trabajo; el hijo es bueno para hacer mandados, va medio día al colegio; por carta a Josefa Leiva, Bermúdez 355, Floresta. v20

Señora JOVEN, BIEN EDUCADA, SE ofrece como ama de llaves, competente y práctica en el manejo de casa, sabe coser y surcir, lo mismo siendo numerosa familia o que haya niños, referencias a satisfacción, por carta L. U., en las oficinas de este diario. v21

UN MUCAMO FORMAL O PORTERO con buenas recomendaciones, se ofrece para todo servicio, Bmé. Mitre 2050 o Cangallo núm. 2649.

VIUDA FORMAL SE OFRECE PARA EL tollette de confitería, teatro o cosa análoga, Venezuela 1870. v20

VIUDA SE OFRECE, FORMAL, PARA tender casa de persona sola o guarda-ropa de biógrafo o confiterías. Por carta o personalmente Colombres 1564, A. L. P. v21

LICITACIONES

ADMINISTRACION DE LOS FERROCArriles del Estado, Perú 672.—Licitación para la concesión de venta de diarios, periódicos, libros, revistas, etc., en la línea del ferrocarril Central Norte.—En la administración de los Ferrocarriles del Estado, Perú 672, Buenos Aires, se recibirán propuestas hasta las 3 p. m. del día 23 de mayo próximo, para la concesión de venta de diarios, periódicos, libros, revistas, etc., en los trenes y andenes de las estaciones del ferrocarril Central Norte, conforme a las bases de licitación, que pueden solicitarse en la oficina del Superintendente General de Almacenes de esta Administración, todos los días hábiles, de 1 a 5 p. m., a excepción de los sábados, que lo será de 9.30 a 11.30 a. m. Las propuestas serán abiertas en esta administración el día y hora indicados, en presencia de los interesados, que concurran al acto.—Buenos Aires, abril 24 de 1916.—La Administración. v18m

DIRECCION GENERAL DE AGRICULtura y Defensa Agrícola.—En el local de esta dirección, Florida 524, se celebrará el día 26 de mayo, una licitación verbal, para la venta de más o menos, 700 toneladas de madera en rounzos, trozos y leña, predominando el quebracho. Por más datos ocurrir a esta dirección. v16

MUNICIPALIDAD DE LA CAPITAL. — Pliegos de condiciones: Av. Mayo 525, Mayo 19—Concesión servicios de confitería en el Parque Lezama.
" 20—Forrajes (pasto seco, avena y afrecho).
" 23—Leche para hospitales y dependencias D. Sanitaria.
" 23—Artículos de vidrio y cristalería para hospitales.
" 26—Adoquinado granito de Av. del Tejar de Plaza a Av. Gral. Roca. v3agt.

NAVEGACION

COMPAÑIA ARGENTINA DE NAVEGAción (Nicolás Mihanovich) Limitada.
TRAVESIA MONTEVIDEO
NUEVA TARIFA DE PASAJES
A REGIR DESDE EL 15 DE MARZO DE 1916
Salidas todas las noches, a las 19 p. m., de la dársena Sur, con los nuevos y lujosos vapores a turbina, CIUDAD DE BUENOS AIRES y CIUDAD DE MONTEVIDEO.
Primera clase ida, $ 15; tercera clase ida, $ 8. Primera clase I y V, $ 26; tercera clase I y V., $ 10. perm.
LINEA DEL SUR
Vapor nacional ROMA. Saldrá de la dársena Sur el día 20 de mayo de 1916, a las 3 p. m., con pasajeros y carga, para
PUERTO MADRYN
Para informes y pasajes dirigirse a la Administración, calle 25 de Mayo esquina Cangallo, Buenos Aires. v20

SALVATORE — LA REVISION DE LAS averías de este vapor se efectuará los días 20 y 22 del corriente, de 1 a 3 p. m. en el depósito del dique número 2, sec. 1a. Las cuentas por faltas deberán ser presentadas dentro de las 24 horas, terminada dicha revisión.—Los agentes: Dodero Hermanos. v21

VAPOR "HIGHLAND LADDIE" — LA revisión de mercaderías tendrá lugar los días 19 y 20 del corriente, de 2 a 4 p. m., en el dique 4, sección 3a. Las reclamaciones deben ser presentadas dentro de las 48 horas de haberse efectuado ésta. —H. W. Nelson Ld., agentes. v20

BANCOS Y COMPAÑIAS ANONIMAS

BANCO DE LONDRES Y RIO DE LA Plata, Limitado.—Londres, París, agencias en Nueva York, Buenos Aires, Bartolomé Mitre 399; Barracas al Norte, Avenida Montes de Oca 751; Once de Septiembre, Pueyrredón 301; Bernardo de Irigoyen 1138; Boca, Almirante Brown 1150; sucursal Norte, Santa Fe 2122; Rosario, Mendoza, Bahía Blanca, Concordia, Tucumán, Paraná, Córdoba, Montevideo, calle Cerrito 203, agencia; calle Río Negro número 5; Paysandú, Salto Oriental, Río de Janeiro, Pará, Pernambuco, Sao Paulo, Santos, Bahía, Curityba, Victoria, Manaos (Brasil), Valparaíso. La tasa de interés de este Banco desde la fecha, hasta nuevo aviso, será como sigue:

ABONA	Papel	Oro
Por depósitos a la vista, con libreta	sin interés	
Por depósitos en cuenta corriente	sin interés	
Por depósitos a tres meses, plazo fijo	3 %	1 %
Por depósitos a seis meses, plazo fijo	3 ½ %	1 %
En Caja de Ahorros hasta $ 10.000 c|legal, después de 60 días	3 %	

COBRA	Oro y	papel
Por adelantos en cuenta corriente	8 %	8 %

Se reciben depósitos en Caja de Ahorros en las sucursales Once de Septiembre, calle Santa Fe, calle Bernardo de Irigoyen, Boca del Riachuelo y Barracas al Norte.
James Dey y Harry Scott, gerentes. — Abril 1º de 1916.

BANCO DE ITALIA Y RIO DE LA Plata,—Casa central: Bmé. Mitre 434 al 448.

SUCURSALES

En la Capital: No. 1, calle Corrientes esq. Pueyrredón; No. 2, Avenida Montes de Oca No. 2099; No. 3, Paseo de Julio número 1258; No. 4, calle Moreno No. 2300; No. 5, calle Rivadavia No. 5499. En el interior: Rosario de Santa Fe, La Plata, Bahía Blanca, Paraná, Concordia, Gualeguaychú, Gualeguay, Uruguay, Victoria, La Paz (E. R.), Resistencia (Chaco).

AGENCIAS

Puerto Ing. White (B. Blanca)
Ensenada (La Plata)

	Oro sellado
Capital realizado	$ 10.000.000
Fondo de reserva ordinario	" 922.350

SE ABONA	Cllegal Oro sellado	
Por depósitos en cuenta corriente	1 %	1 %
A plazo fijo de 30 días	2 %	2 %
A plazo fijo de 60 días	3 %	3 %
A plazo fijo de 90 días	4 %	4 %
A plazo fijo de 180 días	4 ½ %	4 ½ %
A mayor plazo	Convencional	

El Banco expide cartas de crédito, vende giros y transferencias por cable y órdenes postales sobre todas las ciudades y pueblos de Italia, así como sobre Londres, París, Madrid, New York, etc., etc. También sobre Brasil, Chile, Paraguay y República Oriental del Uruguay. Recibe remesas al cobro y emite giros sobre todas las sucursales del Banco de la Nación Argentina. El Banco trata en general todas las operaciones bancarias.—Buenos Aires, 1o. de diciembre de 1915.—Honorio Stoppani, director-gerente.

BANCO BRITANICO DE LA AMERICA del Sur.—Establecido en 1863.—Calle Bartolomé Mitre 400 esquina Reconquista 91, calle Rivadavia 2332, calle Bernardo de Irigoyen 1502, calle Santa Fe 2502, calle Victoria 1100, calle Corrientes 1820 y calle Mitre 100 (Avellaneda).

Abona hasta nuevo aviso:	Oro	Papel
Capital suscripto	£ 2.000.000	
Capital realizado	" 1.000.000	
Fondo de reserva	" 1.000.000	
Por depósitos en cuenta corriente	Sin. int.	Sin int.
Id id a plazo fijo de 3 meses	2 %	3 %
Id id a plazo fijo de 6 meses	2 ½ %	3 ½ %
Id id a plazos mayores	Convencional	
En Caja de Ahorros	2 %	3 %

Agosto 27 de 1915.—F. M. Hortet, gerente

COMISION LIQUIDADORA DE LA S. A. "Ciudad de Invierno".—Se avisa a los señores accionistas de la Sociedad Anónima "Ciudad de Invierno", que esta comisión ha resuelto distribuir un dividendo provisional de 7 o|o sobre el importe de sus créditos, al que se pagará todos los días sábados de 2 a 5 p. m. en nuestro escritorio Avenida de Mayo 631. Los interesados deberán presentarse con 2 días de antelación al señalado para el pago, la liquidación por la que deben percibir.—Buenos Aires, 19 de 1916.—El Secretario. v14

LA PRENSA

Buenos Aires, mayo 20 de 1916

LOS BARRENDEROS

Con la política del preámbulo de la Constitución, bien entendida y lealmente practicada, no debiera haber conflictos ni produciría crisis irreductibles que perturben las relaciones del trabajo bracero con el capital. Recomienda y prescribe ella la armonía de todos los intereses legítimos en la comunión formada por todos los hombres honestos de la tierra que habiten este suelo, sobre el pie de la más perfecta igualdad y de la primacía de los fueros del derecho.

Ese programa, generoso y grande, no es superable por los partidos de ideas más avanzadas, ni por los más libertarios, gobiernos emanados genuinamente del pueblo. Es un himno entonado a la justicia y a la libertad incorporado al régimen gubernamental como elemento primario. Su observancia con discernimiento desataría siempre todas nuestras complicaciones económico-sociales, que son las más delicadas por razón de las personas y de los intereses que afectan.

En nuestro medio económico, las crisis obreras, consideradas a la luz de los principios del inmortal "preambulo", deben tener siempre soluciones satisfactorias, porque no son concebibles sino las que proceden de reclamaciones fundadas, las cuales permiten términos de avenimiento. La propia experiencia nos enseña que las huelgas airadas que se exacerban a causa de la exageración de las exigencias y también por el influjo del sectarismo no prosperan, porque son excluyentes de todo acuerdo armónico, en cuya virtud fatalmente redundan en daño de las clases trabajadoras, que carecen de recursos económicos para mantener su resistencia. Las lecciones que desprendieron han tenido la virtud saludable de eliminar ese género de conflictos, dejando el campo despejado para las huelgas que implican el ejercicio del derecho ordinario de petición, susceptibles de un examen tranquilo en sus fundamentos y, por lo tanto, de soluciones justas.

De ese género es la del personal de limpieza del municipio, que en su tramitación ha llegado al extremo deplorable del abandono del trabajo. La modestia del gremio influye en nuestro espíritu para traer a estas columnas preferentes de LA PRENSA el examen de su causa.

Prescindimos de la entonación de la demanda de los barrenderos en los últimos días, para contraernos al fondo del asunto, apartando de él todo motivo de perturbación del criterio sereno con que debe ser resuelto. La polémica que apasiona y excita susceptibilidades alejará tanto a la autoridad municipal como a los huelguistas de las soluciones convenientes.

El personal de limpieza formuló una reclamación, fundada principalmente, en la reducción de sus sueldos. Es eso lo que corresponde examinar del punto de vista del presupuesto de la familia obrera, de acuerdo con la nobleza del preámbulo de la Constitución, en que deben orientar su mente las autoridades y la opinión dirigente.

El intendente debió atender la reclamación y resolverla con ecuanimidad, conciliando el estado de las finanzas públicas con las necesidades ineludibles de tan modestos servidores, cuyo derecho a la vida y a la consideración del Estado es tan perfecto y respetable como el de los más encumbrados en la jerarquía burocrática. Incurrió en falta de tacto al negarles audiencia, dando origen a la complicación anudada, que los habitantes del municipio palpan desagradablemente en el desaseo de las calles.

Los fueros de la autoridad constituída no sufren desmedro por la administración de la justicia, cuando es requerida para hacerla. Su supremacía no funda autocracias ni dictaduras, porque actúa dentro de una democracia: no hace lo que quiere, sino lo que justa y equitativamente debe hacer.

La autoridad municipal se irrita ante la resistencia de los barrenderos, conceptuándose desacatada, ofendida, desconocida en su dignidad. No; ése es el más equivocado concepto del gobierno republicano. No hay deshonor en el reconocimiento de los derechos privados, que en el caso ocurrente es el derecho a la subsistencia misma de los reclamantes.

En la dotación de emolumentos del personal inferior de la administración, y más aún en los de las ínfimas categorías, hay una regla ineludible de criterio: es el presupuesto de la familia asalariada, provista con el sueldo jornalero. ¿Cuál es el mínimo de renta indispensable para que ese hogar viva, comprendiendo alojamiento, manutención y vestido? Nótese que aludimos a familias hacinadas en cuartos de alquiler. Pues bien: el sueldo del barrendero, en armonía con esa regla humanitaria, no puede ser inferior al presupuesto de la referencia.

¿Consta al intendente que el personal de limpieza puede soportar la merma que ha decretado del salario de que hasta ahora ha disfrutado? ¿Puede afirmar con conciencia que la reducción no desequilibra sus míseros presupuestos, que distribuyen verdaderas raciones de hambre, sobre todo en los tiempos que cruzamos de angustioso encarecimiento de todos los consumos, empezando por el carbón y la leña?

A los gremios formados de la masa popular no se les puede exigir reflexión madura en el examen de problemas económico-sociales de la naturaleza del que se ventila; pero sí a las autoridades públicas y al empresario capitalista, en su caso, porque ellos están obligados a guiar con su pensamiento a la colectividad, supliendo su falta de aplomo. Concíbese que las manifestaciones gremiales se extravíen, que se excedan y que se irriten, pero los funcionarios del Estado, jamás.

En servicio de la gran política de justicia, de paz y de progreso del "preámbulo", la Intendencia está en el deber de llamar a sí el asunto, considerarlo y resolverlo equitativa y humanitariamente. Sustráigalo a la acción de la algazara de la calle y serénelo trasladándolo a su gabinete.

El recurso excogitado para detener la huelga es inadmisible, porque no es justo, ni de buena política social. Consiste en reemplazar a los barrenderos reclamantes, como única respuesta a su demanda. Eso no es justicia; es castigo vengativo. Eso no es amparar el decoro de la autoridad; eso es sencillamente un acto de soberbia autocrática con que se priva del pan diario a centenares de familias sustentadas por el salario de sus jefes y sostenes, familias que a estas horas sufren las consecuencias de la súbita privación de ese recurso.

El conflicto es subalterno para los que no se detienen a reflexionar sobre su verdadero significado y que lo aprecian con el cartabón de la posición del barrendero, que representa, sin embargo, la personalidad humana. Cuanto más modesto sea el sujeto de un derecho, tanto más resplandeciente es la justicia que lo protege.

Hemos afirmado que en este país privilegiado no deben existir jamás conflictos económico-sociales irreductibles, pero a condición de que sea gobernado con el programa del preámbulo de su carta magna. A todas las huelgas hemos juzgado invariablemente con ese criterio, en defensa del orden fundado en la fácil y necesaria paz del hogar obrero, asegurada con sólo preocuparse de garantirle su bienestar. Es lo que exigimos del tacto y de la ecuanimidad del intendente.

Los argumentos deducidos del estado precario de las finanzas municipales no serán valederos, si no se prueba —lo que no se probará, seguramente— que el personal de limpieza puede proveer a la subsistencia de la familia con los sueldos reducidos por la poda que han sufrido. Las crisis financieras se resuelven por la doble influencia del aumento de las contribuciones y de la economía. Acúdase a esos arbitrios correctos, pero no en la forma adoptada. Avellaneda salvó el crédito economizando sobre el hambre del pueblo argentino, en tanto que la Intendencia, con el apoyo incomprensible de la comisión municipal, pretende solventar el tesoro del municipio sobre el hambre de los barrenderos y sus familias. La caricatura del modelo resulta cruelmente inhumanitaria, y científicamente un absurdo.

Para fundar el pedido de una solución de Estado de la huelga, hemos debido trasparentar su concepto y explicar su importancia.

CONGRESO

CAMARA DE DIPUTADOS

LOS COMICIOS NACIONALES DE ABRIL

SE APRUEBA EL DESPACHO DE LA COMISION

EL ACTO ELECTORAL EN BUENOS AIRES

Impugnación de los diputados radicales

RÉPLICA DEL DOCTOR MORENO

ACEPTACION DE DIPLOMAS

Los disidentes santafecinos votan por su aprobación

Ayer se reunió la Cámara de Diputados para considerar el despacho de la comisión de poderes acerca de las elecciones realizadas últimamente en todos los distritos electorales de la República.

A las 3.45 p. m., hora en que el presidente, doctor Demaría, declaró abierta la sesión, encontrábanse en el recinto 96 diputados. Las galerías del hemiciclo rebosaban de público y se veían espectadores en todos los sitios de acceso permitido.

La presidencia pone en discusión el dictamen a que acabamos de referirnos.

Lo informa el presidente de la comisión, diputado Echagüe, y al hacer un ligero análisis de la forma cómo aquélla desempeñó su cometido, dice que en ningún momento fué excluída la colaboración de todos los partidos, el aporte de todo antecedente útil, la sugerencia de todo buen procedimiento y la información y el comentario inmediato de la prensa, cuyos representantes tuvieron siempre franco el acceso a las salas de la comisión.

En ellas diéronse cita todos los intereses políticos; allí se consiguió el más completo esclarecimiento de los hechos y se sucedieron los cargos y descargos.

La continua fiscalización ejercida por los partidos y los candidatos, en los comicios el día de la elección y ante la junta durante la operación del escrutinio, llevó a la comisión a considerar intachables todas las actas no protestadas u observadas en la elección o ante las juntas escrutadoras. Fueron, pues, estudiadas las actas generales y parciales remitidas por las juntas, en que se consignan todas esas protestas u observaciones, para apreciar la forma en que fueron consideradas y resueltas; y salvo en ocho casos, determinados en los informes parciales, la comisión encontró acertado el criterio que guió aquellas resoluciones.

Todo ese estudio, añade el doctor Echagüe, se realizó en presencia de los interesados y de los legisladores que quisieron concurrir, sin que llegara a producirse observación alguna. Tampoco se presentaron, con respecto a la mayoría de los distritos electorales, protestas o casos determinados de falsedad del voto.

Únicamente en los distritos de Santa Fe y Santiago se puntualizaron ante la comisión gran número de casos que aquélla estudió cuidadosamente, recibiendo las pruebas ofrecidas o solicitando las que se le indicaban para tomar en cada caso la resolución correspondiente. La prensa ha reproducido día por día la versión taquigráfica en que constan esas resoluciones.

Para que la Cámara examine los despachos amplia y serenamente es necesario que todos renuncien—como sucedió en el seno de la comisión, abierta a todas las miradas y dispuesta a todas las comprobaciones—al vano intento de bonificar lo malo, de dar vida y valor a lo insanablemente nulo frente a constancias indestructibles; como el de manchar o invalidar lo que es inobjetable, pues el orador entiende que el programa de la época hallaría su mejor expresión en esta forma sencilla y honrada: no destruir un solo comicio legal, porque sería destruir un derecho, ni admitir un solo voto notoria y probadamente falso, que importaría sancionar un fraude.

Ante el gran anhelo público, concluye diciendo el señor Echagüe, que es fundar un gobierno que sea fiel expresión de la voluntad popular, honestamente consultada y claramente expuesta, se desvanece toda esperanza ilegítima, pierde eficacia todo anuncio terrorífico y carecen de autoridad las sentencias oficiosas de muchos jueces sin ubicación constitucional.

Prolongados aplausos saludan las palabras del presidente de la comisión de poderes.

Votado en general el despacho, se sanciona por unanimidad.

En seguida se aprueba, sin ser observado, el dictamen referente a la elección en la capital y en seguida prestan juramento los diputados electos. Al grupo de los representantes socialistas, que juran solamente por la patria, se agrega el diputado radical doctor Bonifacio.

Entra al debate el despacho sobre el acto comicial en la provincia de Buenos Aires. El presidente de la comisión de poderes, doctor Echagüe, hace advertir que el dictamen está informado por escrito.

Toma la palabra el diputado Marcó y previene que colocará todos y cada uno de sus pronunciamientos bajo la dirección exclusiva de su criterio, sin admitir copartidipación en las responsabilidades y libre del peso moral que se experimenta toda vez que el estudio y la decisión de las cuestiones de interés nacional tienen que realizarse y producirse con sujeción a consideraciones partidistas.

Manifiesta el señor Marcó que la comisión, en mayoría, pensando o creyendo "que el electorado argentino ha votado en la medida de su educación democrática, con la libertad que se le da o con la que está satisfecho y de las formas legales aplicadas con general ponderación", según reza el informe distribuído a los diputados, entendía del caso pronunciarse sólo en mérito de la documentación relacionada con la operación ejecutada en los comicios y de los hechos producidos en el tiempo de las diez horas determinadas para el funcionamiento de los mismos y hasta los actos de escrutinio de la junta escrutadora, como si la Cámara, de quien la comisión deriva sus poderes, no fuese el juez soberano de la elección y títulos de sus miembros y sus facultades.

Se explica así porque la comisión en mayoría se consideró suficientemente ilustrada cuando, por ejemplo, al valorar los comicios de la provincia de Buenos Aires, el orador solicitó y le fueron negados calificándolos de innecesarios, determinados informes acerca de los pasajes oficiales expedidos por las autoridades en el período preparatorio y mediato de la elección y cuando, por ejemplo también, acordó pronunciarse y se pronunció respecto del resultado electoral obtenido en Jujuy sin esperar ciertos recaudos de fácil y rápido diligenciamiento.

Se comprenderá, continúa, porqué no le es posible aportar al debate muchos de los antecedentes relacionados con la elección; se comprenderá que se vea en el caso forzoso de renunciar de hecho a oficializar, con los medios materiales y la autoridad legal de la comisión, la comprobación de múltiples y gravísimos sucesos que hasta la víspera de la elección primaria habían engrosado el triste activo de algunos gobiernos electores, inclusive el de Buenos Aires.

En síntesis, la impugnación del diputado Marcó se basa en el principio de que la Cámara, en la ocasión trascendental de juzgar de las credenciales de sus miembros, en ejercicio de su facultad judicial exclusiva, necesita menos de los elementos comprobatorios de la observancia de las formas en los estrados comiciales, que de los determinantes por su realismo crudo y por su elocuente virtualidad, del mérito legal y democrático del proceso electoral, que no se instaura, no se prosigue y termina alrededor de las mesas y de las juntas escrutadoras, pues que lo inician las primeras manifestaciones del electorado y lo sustentan los partidos hasta el momento de entregado al juicio definitivo de la Cámara.

El orador entra a la segunda parte de su exposición con la referencia de los pasajes oficiales otorgados por el gobierno provincial, en cantidad considerable, durante los últimos meses precedentes a la elección y a ese respecto exhibe planillas y enuncia cifras. Muestra también pasajes en blanco firmados por el ministro de Gobierno, señor Gabino Salas y afirma que todos los caudillos comunales fueron provistos de libretas de pasajes oficiales firmados en barbecho a fin de facilitar la circulación de elementos electorales.

La elección del 2 de abril en la provincia, termina el orador, preparada por las autoridades públicas a costa de los dineros del pueblo, no puede significar la expresión efectiva y libre de la voluntad del mismo pueblo, y, por lo tanto, corresponde declararla írrita e insanablemente nula.

Para contestar al diputado Marcó en la parte en que éste se refirió al trabajo de la comisión de poderes, el doctor Echagüe lee algunas páginas del libro de actas de las reuniones efectuadas, con objeto de que se vea que nunca el representante radical manifestó disidencias con el procedimiento seguido por la comisión mencionada, y añade que si se hubiesen esperado los datos que deseaba conocer el señor Marcó, la comisión habría demorado varios meses para formular su despacho.

En cuanto a la donación de pasajes oficiales, es asunto que no incumbía a la comisión. Por lo demás, es imposible saber si esos sufragantes dieron su voto al partido Radical o al Conservador, pues dado el secreto del voto se puede individualizar al pasajero, pero no al votante.

Al señor Echagüe sigue en el uso de la palabra el señor del Valle.

Piensa que la elección de Buenos Aires, estudiada bajo su faz legal, como resultado de los comicios, como acto material, sería irreprochable si se la juzgara con un criterio formulista. Pero los actos preparatorios de la elección, el ambiente en que han tenido que desenvolverse las energías ciudadanas, la escena en que se ha tenido que luchar, todo eso debe tenerse en cuenta y debe aquilatarse para pronunciar un fallo justiciero y exacto sobre el resultado de esa elección.

Ataca duramente el régimen imperante en la provincia, en la cual no hay realmente legislatura ni gobiernos municipales; luego, a título de curiosidad, lee algunos artículos de los estatutos de cierta sociedad constituída en La Plata. Su título "Do ut des" no puede ser más sugestivo. Tiene al frente la efigie del gobernador de Buenos Aires, señor Marcelino Ugarte, y en segundo lugar la del doctor Agustín Gambier, senador provincial y comisionado municipal de La Plata. Luego, esta leyenda: "Nuestro mejor amigo".

Lee el señor del Valle una disposición de dichos estatutos que dice así:

En igual forma y con igual pasión, todo afiliado impondrá, en toda reunión pública o privada, en templos o en plazas, en calles, en teatros o en paseos, en todo lugar, respeto por los altos funcionarios, y especialmente, redoblando su entusiasmo, fe y mejor voluntad, cuando se trate del excelentísimo gobernador de la provincia, cuya elevada investidura le hace acreedor a los más altos respetos de todos. ¡Salve, don Juan Manuel!!

Asegura el orador que las autoridades de la provincia ejercitan la más irritante presión sobre los empleados, y llegan hasta amenazar a los deudos de las maestras con trasladarlas de un punto a otro, lo que importa la destitución, sino sirven los intereses del partido Conservador.

El orador puntualiza este caso: en una entrevista celebrada entre el caudillo conservador de Coronel Suárez y el secretario del comité radical, días antes de la elección, aquél manifestó al ciudadano referido que era imprudente su forma de actuar en política, pues que con ella comprometía la estabilidad de sus señoritas hermanas en sus puestos de maestras; que el modo de asegurarla consistía en hacerse nombrar apoderado de un comicio y retirarse de él a la primera indicación de los representantes conservadores.

Hace el señor del Valle el examen de las autoridades de Navarro; todas representaron al partido Conservador en los comicios; el intendente juez de paz, concejales, alcaldes, médicos, empleados, en fin, los "Mil de Marsala", constituyen una legión que el régimen imperante tiene organizada y en acción.

Acusó a la policía de haber ejercido violencias contra los afiliados al partido Radical. El mismo presenció en Sarmiento verdaderos atropellos, y, sin embargo, ninguno de esos crímenes ha sido castigado. Cuando reclamó ante el jefe de policía, éste dejó trasuntar, en su respuesta, la pasión partidista que lo animaba: "Tenga la seguridad, dijole, de que la policía de Buenos Aires no imitará a la policía de Menchaca en Santa Fe."

Uno de los recursos más eficaces de que echó mano el partido Conservador fué el acaparamiento de libretas. A este respecto el orador lee una circular telegráfica pasada por el jefe de policía a varios comisarios de campaña, dándoles instrucciones sobre la forma irregular en que deben cumplir las órdenes de allanamiento que puedan dictarse contra los comités conservadores.

¿Qué garantías pudo dar la policía de Buenos Aires, cuando estaba autorizada a cometer toda clase de atropellos? En fin, el comicio fué falseado en todas formas por las autoridades y por eso el orador pide que se anulen las elecciones de Buenos Aires.

Al señor del Valle replica el diputado electo por la mayoría de Buenos Aires, doctor Moreno.

El radicalismo, dice, califica de unitario al partido Conservador, como calificó de la misma manera a otro partido Conservador que hizo la ley electoral en vigor y sancionó el voto obligatorio. El radicalismo vive ofuscado y piensa que nadie, fuera de sus filas, puede llegar legítimamente al poder.

Llama fraudulentas a las elecciones de Buenos Aires y califica de honestas a las de Guillermina y El Rabón, no obstante la larga cola que esta última tiene. Estima atentatorio el proceder del gobierno bonaerense y conceptúa honesto el caso de Machaín.

En cuanto al asunto de los pasajes oficiales, nada tiene que ver el tráfico con el acto electoral, y, por lo demás, las cuentas de las empresas ferroviarias, por dicho concepto, no representan la cantidad que el gobierno haya invertido en pasajes, pues éstos se otorgan, muchas veces, a cuenta de haberes devengados y por otras razones que siempre cargan el precio del pasaje sobre quien lo obtiene. Los pasajes en blancos, exhibidos por el diputado del Valle, no pueden ser sino el resultado de una sustracción hecha en el ministerio de Gobierno.

El orador no comprende cómo pueden los diputados radicales motejar de mala la elección y aceptar sus propios diplomas.

Respecto al régimen municipal imperante, que siempre fué señalado como piedra de escándalo, el doctor Moreno hace observar que en once municipios de los veintidós que se encuentran en acefalía el triunfo corresponde a los radicales. La supuesta máquina electoral marcha muy mal, por lo visto, cuando permite la victoria del adversario.

En los municipios intervenidos, el número de votantes por el partido Radical fué superior al que obtuvieron los conservadores. Hay ingratitud de los radicales para con la "máquina". Y, por otra parte, al motejar el régimen municipal, parcialmente subvertido en la provincia, olvidan el triunfo radical en la capital, donde el sistema electivo del gobierno comunal, tampoco se practicó últimamente.

El orador se ve interrumpido por los murmullos y risas de la Cámara. Varios diputados radicales hablan a la vez y no sin algún esfuerzo consigue el presidente restablecer el orden.

Continúa el doctor Moreno y recuerda que antes de la elección los radicales pronosticaron su triunfo. Ahora, ante la derrota, impugnan el régimen imperante en Buenos Aires. ¿Cómo pudo haber coacción ni menos aun acaparamiento de libretas, cuando votaron 190.000 ciudadanos? El diputado Alvear, en una publicación que le pertenece, calculó en 170.000 el número de sufragantes. Véase si hubo en la provincia libertad para la emisión del voto.

Toma la palabra el doctor Alvear y recoge una frase del señor Moreno: "Si hubo abusos en la donación de pasajes, el asunto pasará a la contaduría de la administración bonaerense y hasta llegará a la legislatura." "A la legislatura", repite con visible acento irónico el legislador radical. Conocida la legislatura, ya puede presumirse el fallo.

La elección, legal en apariencia, fué preparada previamente por las autoridades y por eso ella no expresa la voluntad popular. ¿Qué libertad de sufragio puede existir donde la policía, una policía triste, sombría y trágica, sirve de elemento electoral de primera fuerza al gobierno?

Deben rechazarse los diplomas de Buenos Aires, a juicio del diputado Alvear, siquiera sea para que la Cámara no aparezca cómplice de gobernantes que no saben cumplir con su deber.

Nuevamente habla el doctor Moreno y niega autenticidad a la supuesta circular trasmitida a los comisarios sobre formas de proceder en casos de allanamiento. En cuanto a la presión policial, se la quiere demostrar con la relación de hechos aislados, como si también algunos afiliados al radicalismo no hubiesen sido autores de incidentes sangrientos. Precisamente en las calles de la capital fueron turbas radicales las únicas que promovieron desórdenes y ejecutaron atropellos.

Interviene en el debate el diputado del Valle para asegurar la autenticidad del documento que leyó a la Cámara. Lo afirma como hombre y como diputado.

Respecto a la eficacia que él atribuye a las municipalidades para hacer política, adquirió su convicción sobre ese punto en un libro de que es autor el diputado electo, doctor Moreno, el mismo que ahora les niega esa capacidad. La obra se llama "Enfermedades de la política".

Aludiendo después al carácter de peligrosa acometividad que el diputado Moreno atribuye a la agrupación radical, repite el orador un párrafo del discurso pronunciado por cierto legislador provincial, correligionario del doctor Moreno. "De un lado el león que se apresta a luchar (el partido Conservador) y del otro lado el peludo, siempre listo para rumbear a la cueva". ¿Cómo puede ser el tímido peludo un perseguidor de la agrupación conservadora?

Explica el doctor Moreno que su libro trata de las enfermedades de la antigua política argentina; pero esas dolencias se curaron por efecto de la nueva ley electoral y esta misma ley por efecto del voto secreto, echa por tierra todas las impugnaciones formuladas por las diputados radicales; porque ninguna presión puede perdurar en el espíritu del sufragante, cuando éste se encuentra en la absoluta libertad y en la perfecta garantía del cuarto oscuro.

Propone el doctor del Barco pasar a cuarto intermedio hasta las 10 de la noche y el señor Oyhanarte indica que se vote nominalmente el despacho de la comisión. Un ligero desorden se produce en la Cámara, porque muchos diputados hacen mociones simultáneas que no se alcanzan a entender. En medio de los murmullos, el señor Frugoni Zabala pide al doctor Moreno que le acompañe a votar el aplazamiento del dictamen para tratarlo en las sesiones ordinarias con objeto de que puedan investigarse debidamente los fraudes cometidos; pero su invitación no es recogida.

El diputado Hernández, de la agrupación disidente santafecina, funda su voto y el de sus compañeros.

Dice que no ha escuchado durante el debate ni sabe que se hayan presentado ante la comisión de poderes, casos precisos, determinados, de fraudes cometidos en la elección de Buenos Aires. Ignora si porque no se han producido o por negligencia del partido que debió conocerlos para impugnar el acto comicial. Por lo tanto, sería sentar un precedente funesto votar contra los diputados conservadores electos sólo porque son adversarios del radicalismo. Los diputados disidentes de Santa Fe darán su voto por la aprobación de los diplomas.

Que la votación sea nominal, piden muchos diputados radicales.

—Y ahora más que nunca—agrega el doctor Alvear.

Se vota en general el despacho de la comisión, con el siguiente resultado:

Por la afirmativa, los diputados:

R. Aguirre, Ahlan, Arancibia, M. A. Avellaneda, N. Avellaneda, Del Barco, Barrera, Bonastre, Bravo, Bunge, Camaño, De la Colina, Conti, Cornejo, Correa, Costa, Cúneo, Dickmann, Echagüe, Gallíndez, Garro Allende, Jiménez, Hernández, Iriondo, Iturbe, Jaramillo, Gómez Bultrón, Justo, G. Lagos, López Buchardo, Marchini, Maldana, Montes, Nogués, Padilla, Paz, Pérez Virasoro, Pinedo, Puch, Rodoni, J. F. Rodríguez, Rojas, Salvatierra, Saravia, Silvetti, Solari, Sosa, de Tomaso, Urfburu, Usandivaras, Varela y Vedia.

Por la negativa los diputados:

Acosta, D. Aguirre, Araya, Atencio, Bonifacio, Cantilo, Carranza, Conde, Cornet, Cordero, Carvalán, Deamquín, Demarchi, Frugoni Zabala, Gallo, Goyeneche, Rú, Saguier, Salas Oroño, Vaca Narvaja, Salazar, Veyga, Reibel y C. J. Rodríguez.

Resultó, pues, aprobado el despacho de la comisión por 57 votos contra 37.

El dictamen se aprobó en particular sin observación, e inmediatamente después los electos prestaron el juramento de práctica.

En seguida se levantó la sesión, cuando eran las 8.30 de la noche.

EL PROBLEMA POLITICO DEL MOMENTO

LA ELECCION PRESIDENCIAL

FUNCION CONSTITUCIONAL DEL CONGRESO EN EL ESCRUTINIO

Publicamos a continuación el final de la conferencia que pronunció el doctor Carlos Ibarguren en la sesión inaugural del Instituto Popular de Conferencias, y de cuyo importante trabajo dimos a conocer ayer su primera parte.

Imaginemos que los diputados electos de cada provincia se reunieran en su distrito, aprobaran sus propios diplomas y declararan por sí y ante sí y sólo con su voto, que ellos están investidos con la legítima representación ante el Congreso.

¿Podríamos sostener, en tal caso, que la Cámara de Diputados ha sido, en esta forma, el juez de la elección? Indudablemente que no, y absurdo sería el afirmarlo. Pues bien: una situación semejante ocurrirá con los electores presidenciales, si los colegios locales fueran los exclusivos jueces.

Si los colegios juzgan por sí mismos de la validez de sus propias elecciones, esos juicios son—según opina el ilustre maestro Estrada—un simple

...berlo sido legalmente otros que aquellos a quienes se hubiesen pasado diplomas, deberá incluir sus votos en el cómputo general, siempre que los hubiesen dado en oportunidad, de conformidad a lo dispuesto en el artículo 52.° Esta ley fué sancionada en un momento de calma política, sin la perspectiva de elecciones presidenciales próximas y sin ninguna presión de ambiente que pudiera gravitar en el Congreso y torcer la interpretación constitucional, en beneficio de intereses de partido. Nuestros legisladores, en el año 1877, al reglamentar serenamente la facultad del Congreso de juzgar la elección de electores y de rectificar la votación de éstos, quisieron evitar que se produjeran en nuestro país conflictos tan graves como los que acababan de ocurrir, a principios de ese año, en los Estados Unidos, durante el escrutinio de la elección del Presidente Hayes.

El debate de la ley argentina de elecciones el año 1877 ilustra sobremanera la cuestión que investigamos, y es un antecedente de valor jurídico decisivo, tanto por los conceptos terminantes que se emitieron en el Senado, cuanto porque los legisladores que los expresaron unían a su investidura parlamentaria una altísima autoridad de jurisconsultos. La discusión fué mantenida en la Cámara de Senadores por el doctor Benjamín Paz, jurista de nota, que fué presidente de la Corte Suprema; por el doctor Uladislao Frías, ex ministro de Sarmiento, y después miembro eminente de ese supremo tribunal, y por el doctor Jerónimo Cortés, uno de los más sabios profesores de derecho. El senador Paz, al informar sobre el proyecto, definía nitidamente la misión legal de las juntas escrutadoras en la elección de los electores y la función constitucional del Congreso en el examen de la elección presidencial; las juntas—decía el doctor Paz—están llamadas solamente a practicar la operación material de contar los votos y de proclamar a los que tengan la mayoría numérica; pero si el Congreso encuentra que la mayoría numérica no es la legal, y resulta que los que estaban en minoría aparente eran los verdaderos electores, los votos de éstos son los que tomará en cuenta en el cómputo general. "La comisión, afirmaba el senador Benjamín Paz, no ha tenido duda respecto del derecho que asiste a los que se consideren electores legales para prestar su voto; y no ha tenido duda, porque según los términos de la Constitución, no es la junta la que estaría encargada de resolver en calidad de juez sobre la validez o nulidad de una elección; es la Cámara de Diputados, cuando se trata de la elección de sus miembros, es el Congreso, cuando se trata de los electores para Presidente y Vicepresidente de la República." "Supongamos, agregaba el citado senador, que son 2.000 los sufragantes para electores de Presidente y Vicepresidente y que una lista ha tenido 990 votos y otra 1.010; que el Congreso examinando esta elección encuentra que hay 30 o 40 votos dados por personas que no han tenido derecho de sufragar; entonces, ¿qué resulta?, que aquellos que aparecían electores por la mayoría de 1.010 votos, según la declaración de la junta no lo son, porque rebajando los 30 o 40 votos que suponga nulos, los 990 que habían sufragado por otros representan real y efectivamente la mayoría legal.

El senador doctor Uladislao Frías desaprobaba el proyecto de la comisión; pero al rebatir al senador Paz, reconocía en los siguientes términos, las facultades del Congreso en el escrutinio: "Combinados los 2 artículos que la comisión propone, resulta que se confieren a las juntas escrutadoras facultades que la Constitución acuerda al Congreso; ella dispone que éste hará el escrutinio y la rectificación de la elección de Presidente y Vicepresidente de la República. No son, pues, las juntas, sino el Congreso el que puede juzgar las cuestiones que se susciten en una elección de electores, ya sea sobre la validez o sobre la de los votos que existan, porque todo eso comprende la facultad de rectificar la elección, dada al Congreso".

El senador Jerónimo Cortés apoyó decididamente el proyecto de la comisión, que fué convertido en ley; y al discutir con el senador Frías el artículo 52, le preguntó: "¿Qué cree el señor senador que debería hacer el Congreso, si encontrase que individuos que habían votado sin diploma eran realmente los verdaderos electores?" "Para casos como ese—repuso el doctor Frías—la Constitución ha dado al Congreso la facultad de hacer el escrutinio y la rectificación de la elección: él examinará lo que haya sucedido y decidirá según la verdad de los hechos."

En nuestra legislación electoral, desde la primera ley general de 1857, hasta la vigente de 1911, no se ha dictado disposición alguna que haya desconocido o amenguado la superior atribución constitucional del Congreso de juzgar y de rectificar, en su caso, la elección de Presidente y Vicepresidente de la República.

Tal es la doctrina de la Constitución Nacional y la jurisprudencia que la ha interpretado durante los sesenta y tres años de práctica de nuestras instituciones federales.

Señores: Los poderes supremos son ofiosos si se ejercen para desahogar un encono o para satisfacer un interés de personas o de banderías. El Congreso argentino usará, al practicar el escrutinio de la elección de Presidente y Vicepresidente de la República, de su facultad más delicada y peligrosa: la de juzgar sin apelación. Hagamos votos para que proceda con ecuanimidad, que es el sentimiento que nos aproxima a la justicia cuando están encendidas las pasiones y divididos los hombres.

FERNANDO IBARGARAY

INHUMACION DE SUS RESTOS

Imponente demostración de duelo

El acto del sepelio de los restos del señor Fernando Ibargaray, director de telégrafos de la Nación, efectuado ayer por la mañana en el cementerio del Oeste, resultó una imponente manifestación de duelo.

Por el gran número de asistentes, entre los cuales estaban todos los jefes de las distintas secciones de la repartición, la mayoría del personal subalterno y representantes de algunos distritos del interior y de la República Oriental del Uruguay, fué una demostración de las muchas simpatías que rodeaban al extinto.

En el acompañamiento, que abarcaba varias cuadras, vimos a muchas personas conocidas, entre ellas a jefes antiguos de la repartición de correos y telégrafos, algunos ya jubilados.

Enviaron placas y coronas la Sociedad de socorros mutuos de Correos y Telégrafos, el personal superior de la repartición, la oficina de trasmisión, la dirección de telégrafos, la oficina de distribución, el personal del sexto distrito de Córdoba, la oficina de Ventanilla, el jefe y empleados del subdistrito Rufino y muchos particulares.

En el cementerio del Oeste esperaban al acompañamiento numerosas personas y parte del personal de carteros y mensajeros, uniformados, que se hallaban en formación y acompañaron luego el cadáver hasta el panteón.

Hicieron uso de la palabra en el momento del sepelio, los señores: Faustino E. Juárez, en nombre de la dirección general de correos y telégrafos; Federico Mandía, por la Sociedad de socorros mutuos; José Feinmann, jefe del cuarto distrito; Domingo Comas; Francisco Constanzó, jefe de la dirección de telégrafos de Montevideo; Nemesio Aristimuño; y el telegrafista Armando Villegas, en nombre de sus compañeros.

LA COMPAÑIA LÍRICA DEL COLON

INAUGURACION DE LA TEMPORADA

1). Armando Crabbé, barítono.—2). Emma Barsanti, mezzo-soprano (argentina).—3). Rosa Raisa, soprano.—4). Adelina Agostinelli, soprano.—5). M. Journet, bajo.—6). Titta Ruffo, barítono.—7). Elvira Casazza, mezzo-soprano.—8). Saint Saens.—9). Vallin Pardo, soprano.—10). Giuseppe Baroni, maestro.—11). Cannusi, mezzo-soprano (argentina).—12). Gaudio Mansueto, bajo.—13). Edgardo Di Giovanni, tenor.

Hoy inaugurará su temporada el teatro Colón, con la representación de la ópera "Boris Godunow", del maestro Mussorgsky. De esa obra nos hemos ocupado extensamente, hace muy poco tiempo, en nuestra página Artísticas, y ella es también conocida del público de Buenos Aires por haber sido puesta en escena en la temporada de 1909. El papel de Boris estará a cargo de Titta Ruffo, quien por primera vez hará esa interpretación; las otras partes serán desempeñadas por las señoras Agostinelli (Marina), Barsanti (la nodriza) y Canazzi (Xenia), y los señores Navia (El falso Demetrio) y el bajo Mansueto (Pimeun).

—

El llamamiento a banderas de los ciudadanos de los más importantes países europeos, y otras circunstancias creadas por la guerra, impidieron que se embarcaran algunos de los artistas que figuraban en el primer elenco presentado por la empresa del teatro Colón. Unos, atemorizados por los peligros que presenta actualmente la navegación; otros, porque a punto de embarcarse fueron llamados a prestar servicio bajo las armas, obligaron a la empresa a contratar a último momento otros artistas para reemplazarlos.

El elenco actual no ofrece, tal vez, el interés del primitivo, pues dejando a un lado los artistas principales que figuran en él y que muy probablemente actuarán en la presente temporada, faltarán dos de los grandes músicos franceses: Debussy y Charpentier.

Estos, como el ilustre Saint Saens, André Messager y Xavier Leroux, debían dirigir sus propias obras, lo cual había despertado intensa curiosidad.

No conocemos las razones que han inducido a Debussy para no visitarnos; en cuanto a Leroux, dado su apego al ambiente en que ha vivido toda su existencia de artista, estaba descontado que no vendría.

El autor de "Sansón y Dalila" a la edad de 83 años, nos ofrecerá una versión de su obra que muy probablemente causará sorpresa.

El venerable anciano, según hemos podido comprobar, viéndolo dirigir, en los ensayos, conserva aún fuerza y lucidez suficientes para llevar a buen término la labor que se ha impuesto.

Los intérpretes de "Sansón" que sucederá en el cartel a "Boris Godunow", que se pone en escena esta noche, serán: León Laffitte, Jacqueline Roger, los bajos Journet y Gaudio Mansueto.

Comenzaremos por presentar a los mencionados artistas, diciendo que el tenor Laffitte y la mezzo soprano Jacqueline Roger, son dos cantantes que gozan de gran reputación en el teatro lírico francés.

Recientemente, a estar a las crónicas procedentes de Milán, obtuvieron un éxito realmente brillante, cantando la ópera con que se presentarán ante nuestro público, en el teatro Scala de aquella ciudad.

En cuanto al señor Journet, según informes de los que han tenido oportunidad de escucharle, parece estar dotado de una de las más bellas voces de bajo cantante que se conocen hasta la fecha, requisito que, unido a un temperamento artístico superior, hace que sea solicitado por las direcciones de los grandes coliseos.

Su presentación en "Sansón y Dalila" no debe considerarse como estreno, por cuanto el papel de gran sacerdote, generalmente encomendado a un barítono, no le ofrecerá campo suficiente para lucir sus facultades de cantante y actor, de las cuales podremos formarnos un concepto exacto en "Faust" que muy probablemente se representará el 24 del corriente, para satisfacer el deseo expresado por el Presidente de la República, pues para esa fecha la empresa había señalado el estreno de "La Battaglia de Legnano".

En calidad de bajo profundo tenemos nuevamente a Gaudio Mansueto, cuya actuación brillante en varias temporadas realizadas en el teatro municipal, está en el recuerdo de todos.

A su cargo estará también el papel de Pimeun en "Boris Godunow", ópera que ofrecerá ocasión de lucirse al barítono Titta Ruffo por cuanto la obra de Mussorgsky será interpretada por él por primera vez.

Titta tendrá por compañeros, además de Mansueto, a Adelina Agostinelli y a Pietro Navia.

La primera ya actuó con éxito en este mismo teatro, por cuya razón creemos superfluo renovar su presentación.

Otro tanto diríamos de Pietro Navia; pero el hecho de que haya formado parte de las compañías populares que se organizaron aquí hace cinco o seis años, nos obliga a decir que el modesto artista de antaño ha logrado colocarse entre los buenos tenores del día.

Durante este lapso, el joven tenor chileno ha cantado siempre con éxito halagüeño en los grandes teatros de Italia, entre los cuales debemos mencionar el de la Scala, de Milán, donde ha afirmado la conquista del renombre de que goza actualmente.

En la misma ópera se presentarán dos mezzo sopranos argentinas, la Canazzi y E. Barsanti, cuya breve carrera hace suponer que ambas se hallan destinadas a un porvenir brillante.

Aunque los papeles que interpretarán no se prestan para valorar sus méritos, siempre serán suficientes para entrever las cualidades que en realidad poseen.

Figuran en la compañía también Rosa Raisa, la mezzo soprano Casazza, la Vallin Pardo, el tenor Di Giovanni y los barítonos Crabbé, Scandiani y Rimini. La primera ha dejado grato recuerdo por su actuación en la temporada anterior y nos viene ahora consagrada por los triunfos obtenidos en la Scala de Milán, ante cuyo público se reveló cantante e intérprete de altos méritos, llegando a ser, como aquí, uno de los elementos de mayor atracción. Es de esperar que en la presente temporada la celebrada artista sepa renovar el entusiasmo de antes.

La Vallin Pardo será la que ocupará el puesto de Geneviève Vix. Como ésta, su presentación se verificará, probablemente, con "Manón", de Massenet, de cuya obra se dice que es una intérprete exquisita.

Elvira Casazza es de aquellas artistas que han tenido que luchar para llegar a la meta deseada. Comenzó su carrera cual modesta comprimaria, y durante algunos años pasó inadvertida en medio del enjambre de artistas que pienan el mundo teatral; pero quiso la casualidad que en el Costanzi de Roma, hace dos años, se tuviera necesidad de su concurso para una representación de "Aida" y desde entonces la comprimaria pudo ocupar el puesto de primera mezzo-soprano.

No es la primera vez que figura en el elenco el nombre del tenor Di Giovanni; pero hasta la fecha, por una u otra circunstancia, el artista no había podido emprender viaje con rumbo a Buenos Aires.

En los grandes teatros de Italia casi siempre se requiere su concurso, lo cual significa que en realidad debe haber en él tela, y de buena calidad.

Otro de los elementos de quien mucho se espera es el barítono belga Armando Crabbé, que se ha revelado un cantante brillante.

El barítono Rimini, también conocido de nuestro público, nos visita por tercera vez, después de haber cantado en Buenos Aires en los teatros Victoria y Coliseo.

En la temporada de otoño en el teatro Dal Verme, de Milán, organizada por el maestro Toscanini, con objeto de reunir fondos para ayudar a los artistas desocupados residentes en aquella ciudad, obtuvo un señalado éxito cantando "Falstaff" de Verdi.

El otro barítono, Scandini, tiene en su activo un pasado artístico que habla en su favor.

Director de orquesta será Giuseppe Baroni el cual si no figura entre los maestros concertadores de primera fila, no deja de ser un director que ha dado pruebas de llenar su cometido con corrección.

Su contrato se debe a la renuncia del maestro Gino Marinuzzi, llamado a prestar servicio militar.

COMISION MUNICIPAL

SESION DE AYER — LOS ASUNTOS TRATADOS

Interpelación al D. Ejecutivo

Ayer celebró sesión la Comisión Municipal, con asistencia de trece de sus miembros y presidida por el señor Marín.

Firmada el acta de la sesión anterior, se dió lectura de los asuntos entrados, en los que figuran múltiples mensajes de la Intendencia, con las referencias siguientes:

Autorización para crear una cuadrilla de 20 peones destinada a los Mataderos de Liniers; aprobación de la patente de 150 pesos anuales, pedida a la "kermesse" que funciona en la calle Bosch 785; proyecto de ordenanza sobre retiro de cruces, rejas y demás accesorios de las sepulturas en las cuales ha vencido el arrendamiento; proyecto de ordenanza modificando los artículos 207 y 230 del reglamento general de construcciones; imputación de la cantidad de 8.228 pesos con destino a la construcción de baños de lluvia para la hacienda en los Mataderos de Liniers.

—Mensaje del intendente municipal solicitando autorización para pavimentar con adoquines de granito con base de hormigón de cal, las calles siguientes: Gallo, entre Díaz Vélez y Cangallo; Gallo, entre Sarmiento y Valentín Gómez; Gallo, de avenida Alvear a las vías del ferrocarril Central Argentino; Gilemes, de Thames a Darragueira; Gilemes, de Oro a Godoy Cruz; Juncal, desde el local de la Exposición Rural hasta el arroyo Maldonado; Loria, de Bathurst a Caseros; Patagones, de Paracas a Vieytes; Patagones, de Perdriel a Vélez Sársfield; Patagones, de Zabaleta a Montenegudo; Canning, de avenida Alvear a Castex; Catamarca, de Cochabamba a Pavón; Charcas, de Thames a Uriarte; Constitución, de Rioja a 24 de Noviembre; Sadi Carnot, de Sarmiento a Valentín Gómez, y Uriarte, de Charcas a Santa Fe.

—La Sociedad Madres Argentinas, solicita la exoneración de derechos de edificación y la imputación de la cantidad de 5.000 pesos, importe del subsidio que le asignaba el presupuesto del ejercicio anterior.

—Los centros de almaceneros, carniceros, tamberos y lecheros, solicitan ser exonerados de las multas en que hayan incurrido por la falta de pago de impuestos atrasados.

—El Consejo Nacional de Educación solicita la cesión del terreno municipal ubicado en la calle Cossio, entre Fonrouge y Larrazábal, destinado a la construcción de una escuela.

—

Sin discusión se aprueba un proyecto de resolución, del comisionado Martínez Castro, por el cual se invita al departamento ejecutivo para que de acuerdo con el artículo 19 de la ley orgánica 5098, concurra al seno de la corporación y a la sesión del 30 del presente mes, a fin de informar sobre el resultado obtenido con la concentración de huevos, aves y pescados que, por su iniciativa, motivó la ordenanza de 2 de julio próximo pasado.

La información ha de versar separadamente sobre el aspecto sanitario; respecto de las ventajas pecuniarias que representen para la Municipalidad; del aumento o disminución en el personal de inspección a que la concentración haya dado lugar y sobre los derechos adquiridos por empresas particulares, en virtud de las concesiones que le hayan sido otorgadas para el establecimiento de mercados y sobre las reclamaciones que al respecto le hubieran sido presentadas.

Al fundar su proyecto, el doctor Martínez Castro historió la iniciativa del departamento ejecutivo haciendo referencias a las resistencias que levantara por su carácter sanitario y práctico, pero entiende que el principal interés del asunto radica en la lesión de intereses de particulares que han entablado lógicas protestas por las erogaciones y dificultades que le significan el cumplimiento del nuevo sistema adoptado. No considera cómoda la situación de los comisionados municipales en tanto no se preocupen debidamente de la reparación de posibles injusticias que den motivo a quejas, cuyo fundamento es necesario esclarecer.

—

Se pasa a la orden del día, aprobándose el despacho de la comisión de interpretación, que confirma el decreto del departamento ejecutivo, de 22 de octubre de 1915, que no hace lugar al petitorio de la Asociación Fomento del Oeste, para que se designara con el nombre de Coronel Francisco de Ella la plazoleta situada en la esquina de las calles Gazcón y Gorriti.

Sin observación se confirma el decreto apelado del 28 de septiembre de 1915, en la reclamación interpuesta por la señora Tomasa Elvira Saavedra de Silva, por liquidación de derechos, por trasferencia de sepulturas del cementerio del Norte.

—

A continuación se aprueban en general y particular los proyectos de resolución propuestos por la comisión de obras públicas, prestando aprobación a los convenios celebrados por el departamento ejecutivo con los señores Aquilino Colombo y Vicente Casullo, y Diego de Alvear, por los cuales dichos señores ceden a la Municipalidad diversas fracciones de terreno afectadas por la apertura de la avenida Cobo y calles Picheuta y Cachimayo, y la formación de dos ochavas reglamentarias en las esquinas de la calle Blandengues con las de Miguelete y Olleros. Apruébase también el convenio referente a la cesión que la Municipalidad hace a don Alberto Silveso, de una fracción de terreno de 27.37 metros cuadrados, proveniente de la rectificación de la línea de la calle Oruro.

—

Apruébase en seguida el proyecto de resolución que ratifica la aceptación dada por la Intendencia del legado hecho a los hospitales municipales por el señor Miguel David Allegno, que consiste en las propiedades ubicadas en Andes 1368, Las Heras 2043; Canning 1274; General Paz 3276 y Avellaneda 940, y la cantidad de 7.000 pesos, que se encuentra depositada en el Banco de Londres y Río de la Plata.

Reconociendo la corporación que dicho acto no impone a la gratitud del municipio, sancionó un artículo por el cual autoriza al departamento ejecutivo para determinar la forma que estime más conveniente para honrar la memoria del legatario.

—

No merece observación alguna el despacho de la comisión de hacienda que ordena se impute al inciso 35, del presupuesto en vigor, la suma de 500 pesos, importe de la placa colocada al frente de la casa edificada en el solar que ocupaba aquella en que nació el doctor Vicente Fidel López, como merecido homenaje a su memoria.

—

Una votación unánime ratifica la aceptación y agradecimiento del Intendente Municipal, a la donación hecha al hospital Ramos Mejía, por la señora Margarita Uriburu de Ibarguren, que consiste en la biblioteca y útiles de estudio que pertenecieron al doctor Antonino Ibarguren, ex director del mencionado establecimiento.

—

La comisión de presupuesto aconseja se apruebe la reorganización decretada por la Intendencia en la oficina fiscalizadora de contratos con las compañías de electricidad, en virtud de la cual se han creado puestos de ingeniero, inspector, dibujante, escribiente y ordenanza con un presupuesto mensual de 1.530 pesos.

No obstante determinar el artículo siguiente, la ampliación del capítulo del cálculo de recursos, con los 18.360 pesos correspondientes, bajo leyenda de Compañía Italo-Argentina de Electricidad, que motiva la reorganización y reforzarse con la cantidad enunciada, el inciso respectivo del presupuesto vigente, se plantea la discusión sobre la necesidad de hacer expresa declaración de que dichos sueldos deben sufrir el descuento del 8 por ciento, fijado para todos los sueldos de la administración.

El debate, en el que fueron partícipes los comisionados Baudrix, Bosch y Achával, se torna interesante con la crítica hecha por el señor Martínez Castro, a nombramientos nuevos, cuando, según sus palabras, "en el montaje actual del departamento ejecutivo hay personal suficiente para inspeccionar a toda la República en sus múltiples detalles".

Con el oportuno recuerdo de que el mensaje intendentil declara que en la Municipalidad hay exceso de personal, propone una moción, a fin de que la nueva oficina sea organizada con funcionarios municipales que presten servicios en otras dependencias, para ser consecuentes, de tal modo, con los propósitos de economía. Informado el mocionante, de que el personal ha sido ya nombrado y desempeña su cometido desde los primeros de enero, del presente año, retira su proposición, con plausibles señales de desagrado por parte de la mayoría, que evidencia así su afán de no enmendar lo que considera un error de procedimientos.

—

Con la única observación aclaratoria del descuento del 8 por ciento, sobre los nuevos sueldos, se aprueba la reorganización decretada por la Intendencia en la administración general de limpieza, con fechas del 1.° de enero y 1.° de febrero del corriente año.

Por dicho decreto han sido suprimidos 16 oficiales artesanos, 66 peones, 48 conductores de barrido, 17 bomberos, 5 conductores de riego, 4 conductores de servicio nocturno, 1 peón limpia jaula, 4 amansadores y un cuarta, cuyos sueldos ascienden a la suma de 152.460 pesos anuales.

En reemplazo se crean los siguientes puestos: 1 oficial tercero, 3 auxiliares primeros, 25 ayudantes, 4 ayudantes segundos, 2 auxiliares terceros, 1 telefonista, 1 mayordomo, 1 ordenanza, 1 peón de patio, 21 oficiales artesanos, 33 oficiales artesanos por seis meses solamente, 1 peón, 4 ayudantes capataces, 2 racionadores, 4 caballerizos, 5 trituradores de forraje, 2 mecánicos, 1 cuidador de coche, 1 sereno, 1 portero, 50 conductores de riego por seis meses solamente, 4 atracadores de carros, con un presupuesto anual de 150.420 pesos.

—

Se sanciona el despacho de la comisión de hacienda, que devuelve al departamento ejecutivo diversos créditos por valor de 71.196.65 pesos, a fin de que sean cancelados con certificados de la deuda municipal.

—

No merece objeción alguna la resolución que deroga la ordenanza de 26 de enero de 1912, que dispone la prolongación de la avenida Warnes, desde la intersección de las calles Rivadavia y Salguero, hasta el parque Centenario.

—

Sin discusión se aprueba el artículo 79 del reglamento general de construcciones, en la siguiente forma:

Los toldos al frente de los edificios tendrán como mínimo dos metros con cincuenta centímetros de alto sobre el nivel de la acera, en la parte más baja de los mismos, y su saliente podrá alcanzar hasta cincuenta centímetros dentro del cordón de la acera; cuando tuvieran soportes, éstos serán colocados a la misma distancia, debiendo ser desmontables a fin de que puedan ser retirados cuando se recoja el toldo.

Cuando existan árboles se colocarán los soportes verticales en la línea de éstos, no pudiendo colocarse esa clase de soportes en las ochavas ni en las aceras de menos de tres metros con cincuenta centímetros de ancho, y la distancia mínima entre dos soportes será de dos metros. Los toldos deberán desarmarse por completo cuando el departamento ejecutivo lo estime conveniente.

Por indicación del comisionado Guerrero, se hace un agregado que dispone que los toldos deben ser colocados de manera que no cubran las chapas de la nomenclatura de las calles.

—

Es desechada la solicitud de la señora Angela López Torres y no se hace lugar al pedido de exoneración de derechos de edificación, formulado por el director del colegio Lasalle.

—

Considérase, por último, el proyecto que publicamos en ediciones anteriores, que autoriza al ejecutivo para permitir a las compañías de electricidad, el empleo de cables aéreos para la distribución de energía eléctrica, en las zonas del municipio que lo consideren conveniente. Es aprobado en general y particular.

En seguida se levanta la sesión.

Informe de la presidencia sobre los trabajos realizados; informe de tesorería; medios para proseguir los trabajos de organización del congreso, y realizarlo. Designación de una comisión de recepción. Designación de una comisión de festejos y excursiones.

La sección de legislación industrial de este congreso se reunirá esta tarde a las 5.30 en el local de la Facultad de Ciencias Económicas, con el fin de considerar las adhesiones recibidas y nombrar los relatores oficiales para los temas indicados en el programa de la sección.

HOSPITAL RAWSON

EL PABELLON MODELO

El Poder Ejecutivo dictó ayer un decreto, por el que, al propio tiempo que aprueba las gestiones hechas para la construcción de un pabellón modelo de clínica médica en el hospital Rawson, establece la superintendencia de la Facultad de Ciencias Médicas a los efectos de designar personal directivo, técnico y administrativo.

Además, dispone que dicha institución tendrá a su cargo y cuidado todo lo que concierna a admisión de enfermos en las salas de observaciones.

Lo que se refiere a habilitación de pabellones comunes y admisión de enfermos en los mismos, como los asuntos generales de administración, suministro de drogas, etc., será de incumbencia de la Asistencia Pública y administración sanitaria, repartición a la cual pertenece el citado hospital.

EJERCITO Y MARINA

SERVICIO MILITAR DE LOS ESTUDIANTES

En la Escuela Naval — Transporte "Azopardo" — Círculo Militar — Pases — Enrolamiento de ciudadanos — Administración del ejército — Entrega de condecoración — Agregado militar en Chile — Escuelas de analfabetos de la armada. —Centro Naval — En el Colegio Militar.

Por el Ministerio de Guerra se dictó una resolución en la que se establece que los beneficios del artículo 8.°, capítulo 1, título 1 de la ley orgánica militar, serán acordados a los estudiantes regulares de las facultades, colegios, escuelas e institutos nacionales o incorporados que se han acogido a la ley sobre libertad de enseñanza; el interesado deberá presentar un certificado que lo acredite como tal, expedido por el rector del instituto a que pertenezca.

Los estudiantes libres que aspiren a obtener igual beneficio, deberán acompañar un certificado de haber rendido algún examen en el instituto a que digan pertenecer, al que pertenecieron cuando solicitaron acogerse a tal artículo o en el que cursaron durante el año anterior.

Deberán en todos los casos presentar, en la fecha de su incorporación, documentos que así lo acrediten, pues de lo contrario, quedará caducado el permiso acordado para hacer ese servicio.

—La dirección de la Escuela Naval ha dejado terminado el programa de la fiesta que se efectuará mañana en dicho establecimiento, con motivo de la jura de la bandera por los aspirantes últimamente ingresados al mismo.

Por la mañana, el director del instituto, capitán de navío Zurueta, pasará una revista general al personal y dependencias de la escuela, y después de un almuerzo especial, se efectuará la ceremonia de la jura de la bandera, previa una misa de campaña a cargo del capellán de la armada presbítero Alcoba, quien dirá también la alocución patriótica. Terminada esta ceremonia, se efectuarán juegos atléticos a cargo del cuerpo de cadetes del cual es jefe el teniente de navío Mario Storni.

Asistirán a la fiesta el director del personal, contraalmirante Montes, el capitán de navío Horacio Ballvé y otros jefes de la armada.

—Terminada la comisión hidrográfica que se le confió en los mares del Sur, salió ayer de Santa Elena para esta capital el trasporte "Azopardo", que manda el teniente de navío Melchor Escola, quien ha dirigido estos trabajos.

Una vez en esta capital, el teniente Escola se hará cargo de la dirección del parque de volación naval de Fuerte Barragán, para cuyo destino fué nombrado recientemente.

—Esta tarde a las 4, se efectuará en el Círculo Militar la recepción en honor del agregado militar de Francia, capitán Luis Salats, con motivo de regresar a su país.

Terminada la demostración, el teniente coronel Martínez Pita dará una conferencia sobre el tema: "El ejército de la democracia".

—Se han ordenado los siguientes pases:

Al regimiento 9 de caballería, el teniente 1.o Gregorio Maidana; como comandante del escuadrón General Paz, el capitán Florencio Martínez; a la dirección general administrativa, el capitán Alberto Lavandiera; al 2.o de caballería, el teniente 1.o David Aguirre, y a disponibilidad, a su solicitud, el teniente 1.o Mariano Roberti.

—Se ha dispuesto por el Ministerio de Guerra que al efectuarse el enrolamiento de ciudadanos que con anterioridad a la fecha del mismo han prestado servicio en el ejército, se anote esta constancia en la libreta de enrolamiento.

—El director general de administración del ejército, general Zeballos, conversó ayer con el Ministro de Guerra respecto a diversos asuntos relacionados con la administración militar.

—Por la secretaría general de guerra se le remitió ayer al capitán Carlos Casares la real cédula correspondiente a la cruz de primera clase del Mérito Militar, que le ha sido concedida por el gobierno de España.

—El nuevo agregado militar en Chile, teniente coronel Joaquín Leiva, ha comunicado al Ministerio de Guerra que ha efectuado las visitas oficiales de práctica al ministerio de Guerra chileno y a repartidores militares.

—El buque petrolero "Ministro Ezcurra" salió ayer de Comodoro Rivadavia, con un cargamento de combustible líquido destinado a los depósitos de esta capital.

—El Ministro de Marina ha resuelto que las escuelas de analfabetos anexas a las reparticiones de la armada funcionen normalmente durante dos horas diarias, con un máximo de doce horas semanales.

Deja librado al criterio de los respectivos comandos, la determinación de las horas en que deben dictarse las clases.

La escuela anexa al depósito del cuerpo de marinería funcionará de acuerdo con el artículo anterior.

La escuela anexa al arsenal del Río de la Plata, funcionará en un turno y en las mismas condiciones de la anterior.

La escuela anexa al arsenal de Puerto Militar funcionará dividiendo los alumnos en dos turnos que recibirán alternativamente un día sí y otro no instrucción durante dos horas.

Recomienda también a los jefes de repartición donde funcionan escuelas de analfabetos atendidas por personal del Consejo Nacional de Educación, faciliten en todo lo posible el desempeño de su cometido a los inspectores y directores de las mismas.

—La comisión directiva del Centro Naval ha invitado a los socios a concurrir hoy, a las 5.30 de la tarde, a la recepción que dará el Círculo Militar en su local, en honor del agregado militar de Francia, y a la conferencia que dará a las 6 p. m. en el mismo local, el teniente coronel Rodolfo Martínez Pita.

—Esta tarde, el doctor Manuel Carlés dará una conferencia en el Colegio Militar, sobre el tema: "La libertad en la civilización".

CONGRESO DEL NIÑO

Sección Legislación industrial

Se reunió ayer, bajo la presidencia del doctor Alfredo Palacios, la sección Legislación industrial del primer congreso americano del niño, en la Facultad de Ciencias Económicas.

Fueron tomadas en consideración las adhesiones enviadas por los profesores de legislación industrial de varias Universidades extranjeras y nacionales, y se procedió a la elección de los relatores oficiales, de acuerdo con la siguiente distribución de temas:

Establecimiento de salas anexas a las fábricas, doctor Alfredo L. Palacios; Inferioridad física y psíquica de los niños del medio obrero, doctor Rosario Araya; Reposo de las obreras embarazadas y puérperas, doctora Elvira Rawson de Dellepiane; El trabajo de los niños, doctor C. Caminos; Inspección del trabajo, doctor Carlos C. Malagarriga; El trabajo de la mujer en fábricas y talleres, señor Mauricio Greffiel; Morbilidad y mortalidad del niño en el medio obrero, señor J. C. Virelli; Cajas de seguro, señores Aníbal Fraga y C. Perrone; Cajas de maternidad, señor Santiago Zambrand; Trabajo a domicilio, señores J. A. Castelli y A. Arjol Barón; Industrias especiales peligrosas, señor A. J. Copello; Defensa social de la mujer, la madre y el niño en la legislación industrial de la República Argentina, doctor Enrique Feinmann.

—

En el salón de actos públicos de LA PRENSA, se reunirá esta noche a las 8.45 el comité ejecutivo de este congreso, con el fin de considerar la siguiente orden del día:

Deportivas

(Página 118)

Los ejercicios que no deforman el cuerpo

EL BOX FRANCES
EL REMO
LA NATACION
EL EQUILIBRIO

Bajo el título que encabeza estas líneas, el doctor Fernando Lagrange estudia en su interesante trabajo sobre la fisiología de los ejercicios corporales, cuáles son las condiciones en que debe practicarse el ejercicio para conservar la forma regular del cuerpo.

Cuando se desea—dice—mantener la regularidad plástica del cuerpo humano es indispensable, ante todo, adoptar un sistema gimnástico en el que todas las partes del cuerpo estén sometidas a un trabajo metódico proporcional a la fuerza de sus músculos correspondientes.

Designase en los gimnasios con el nombre de ejercicio "de pedana" a todos los que se ejecutan de pie y que consisten en diversos movimientos sucesivos de flexión y distensión para las piernas, los brazos, el tronco, la cabeza, etc. Desde el punto de vista de los resultados estéticos son esos indudablemente, los ejercicios más recomendables, puesto que cada miembro al no mover sino su propio peso realiza un trabajo proporcionado a la fuerza de sus músculos. Por lo demás, los músculos antagónicos conservan entre ellos al efectuar sus contracciones, una armonía perfecta que evita predominios recíprocos entre flexores y extensores, a lo que debe agregarse que permaneciendo el cuerpo, como permanece, en posición vertical, las vértebras no tienen necesidad de sufrir en ningún momento una actitud viciosa para restablecer el equilibrio normal.

Este género de ejercicio resulta fisiológicamente el mejor de todos pero tiene la desventaja de no ser interesante para quien lo practica; limita la iniciativa personal del alumno le exige una obediencia pasiva al profesor.

Existe, por suerte, en el vasto repertorio de los gimnasios, otro ejercicio ventajoso que une a la normalidad muscular del esfuerzo la atracción de la propia iniciativa y el interés de la destreza personal: nos referimos al "box" francés. Este ejercicio se practica por lecciones sucesivas que desarrollan alternativamente los dos lados del cuerpo. De este modo, la pierna y el brazo derecho ejecutan los mismos movimientos que han hecho un momento antes la pierna y el brazo izquierdos. Este ejercicio, por otra parte, desarrolla considerablemente las actitudes y el instinto de la destreza.

Cuando se trata de soltar un golpe de pie a la altura del rostro, el cuerpo debe inclinarse necesariamente sobre un costado para neutralizar el desplazamiento del centro de gravedad. Tal actitud sería viciosa si se produjera siempre en la misma dirección; pero, tan pronto, como la pierna derecha recupera su apoyo sobre el suelo, la pierna izquierda debe levantarse a su vez para el ataque, ya sea directamente hacia adelante, ya sea por medio de esa pirueta que los profesionales denominan "coup de pied tournant". Con una rapidez que deja perplejo al espectador, el cuerpo debe mantener entre tanto un equilibrio bastante estable como para dirigir el pie en una dirección determinada con fuerza a veces mayor de 50 kilos. Para que el centro de gravedad pueda cambiar tan fácilmente, es indispensable que la columna vertebral, o mejor dicho, las diversas piezas que la componen, estén dotadas de una movilidad extrema. El "box" francés evita, como se ve, las tres causas principales de la desviación dorsal: contracción de los músculos vertebrales, anquilosis y dirección viciosa de las superficies articulares. Es por lo tanto más ventajoso que la esgrima para desarrollar normalmente el cuerpo de un joven y evitar las conformaciones defectuosas.

La natación exige, igualmente, un trabajo regular y metódico para todos los músculos. El cuerpo debe avanzar en este viril deporte por movimientos de extensión que, partiendo de las piernas se propagan progresivamente a las caderas, la columna vertebral y los miembros superiores.

El acto de saltar se parece bastante al movimiento interior de la natación. Sin embargo, desde el punto de vista "mecánico" hay una diferencia esencial entre ambos ejercicios: al nadar, los brazos y los músculos dorsales se mueven en el mismo plano horizontal; el salto se ejecuta de abajo hacia arriba proyectando los brazos violentamente hacia afuera. Hay entonces una desproporción de planos capaz de originar conformaciones defectuosas de la espalda como ocurre a menudo entre los gimnastas que abusan del trapecio.

Hay algunos ejercicios que, en el primer momento, parecen localizados en un grupo reducido de músculos y que, sin embargo, son de carácter general. El hombre que hace sonar una campana, por ejemplo, no trabaja solamente con los puños que toman la cuerda, sino también con los brazos que ejecutan flexiones ordenadas, con el tronco que se encorva y con las piernas, que parecen sólidamente adheridas al suelo. Científicamente es, por lo tanto, uno de los ejercicios más recomendables.

El remo—que como es sabido desarrolla los bíceps—pasa de ordinario por ejercicio de brazo exclusivamente. Es un gran error porque, lejos de localizarse en los miembros superiores, el esfuerzo del remero afecta principalmente los músculos tensores de la columna vertebral; y, por otra parte, cuando la embarcación adquiere su máximo de velocidad, las piernas trabajan, por lo menos, tanto como los brazos. El acto muscular realmente enérgico, el que determina la progresión del bote, se ejecuta echando el cuerpo hacia atrás, de modo tal que la cabeza permanece recta y erguida. El movimiento activo por excelencia del remero consiste, pues, en la extensión de la columna vertebral y, como lo hemos dicho, ningún otro tiene más eficaces funciones higiénicas o terapéuticas.

Hay algunos ejercicios que, practicados con un pequeño gasto de fuerza muscular, aseguran a la columna vertebral una dirección de rectitud perfecta: son los ejercicios de equilibrio. Los acróbatas que bailan sobre la cuerda no pueden mantenerse de pie en tan reducido pedestal, sino a condición de que el eje de su cuerpo—columna vertebral—sea recto como una plomada. Todos los movimientos de ese acróbata tienden, pues, a desarrollar la movilidad de los músculos vertebrales; y así, una vez en tierra, conserva la elegante actitud que le prestan esos músculos bien disciplinados.

Los equilibristas determinan así el tipo perfecto de la rectitud física; y si comparamos su plástica con la de esos vigorosos gimnastas adiestrados en el trapecio, veremos que su elegancia es mucho mayor.

La dirección correcta de la columna vertebral no se debe a la fuerza de los músculos dorsales, sino a su perfecta armonía de acción. Todos los ejercicios que exigen la acción perfectamente armónica de los músculos, flexiones y extensiones de las vértebras, tienden a dar una rectitud perfecta al talle; todos aquellos que, por lo contrario, hacen predominar la acción de una parte del cuerpo, rompen la armonía de las fuerzas musculares.

Cargar fardos pesados sobre la espalda deforma fatalmente la columna vertebral; pero llevarlos en equilibrio sobre la cabeza, cuando son de un peso moderado, es un ejercicio ventajoso. No podría encontrarse un ejercicio ortópédico más favorable para rectificar la deformidad dorsal de los niños que obligarlos a llevar un fardo liviano en equilibrio sobre la cabeza: Si no hay alteración de las vértebras; si la alteración de la columna responde a un defecto de armonía en la acción de los músculos dorsales, este ejercicio de equilibrio es el más a propósito para remediar la deformación infantil.

NUEVOS ESTILOS Y TELAS PARA DEPORTES

1) Traje para caza de tela a cuadros, sombrero de anchas alas y gran corbata; 2) Para los deportes activos se ha suprimido la falda. Este traje es de paño gris bosque, compuesto de pantalón bombacha, saco y sombrero blancos, con cinta verde y el ala forrada, en la parte de abajo, con seda de igual color. Una camisa de algodón con gran cuello y una corbata de color vivo lo completan. Es muy cómodo para excursiones a caballo, caza y pesca; 3) Este vestido tiene la ventaja de servir para deporte y de "trotteur". Es en sarga azul oscuro con adornos de sarga blanca. El sombrero, azul estilo Wentchow, adornado de chiffón y ramitos de flores; 4) La camiseta o blusa de deportes tiene su lugar en el guardarropa y los modelos son visiblemente diferentes de las que se usan para otros trajes. Se lleva sobre la falda, como se ve en el grabado, y es muy elegante y sentadora; 5) Trajes rayados de deporte de la nueva tela llamada "la jerz", en verde y blanco. Este tejido es de seda y se asemeja mucho al jersey, habiendo adquirido gran popularidad para el objeto a que se le destina.

La moderna mujer de sociedad lleva cada día más una vida al aire libre, entregada a ejercicios sanos, a excursiones y a viajes por lugares conocidos y también desconocidos y arriesgados.

Los trajes de deportes son ahora creación de los primeros modistos y realzan artísticamente la figura femenina.

La mujer que se precia de cultivar la moda, posee una variedad de esos trajes y en la elección de aquéllo que mejor le sienta y es más elegante da a conocer su gusto.

Este invierno han estado en boga los sacos de terciopelo, de jersey rayado y de seda. Para caza, pesca y otros deportes activos, se ha suprimido la falda, y el resultado no ha podido ser mejor ni más práctico.

El sombrero de anchas alas, liviano y de hermosos colores en armonía con los trajes, va adquiriendo gran popularidad.

Ya se acabó la regla estricta de que los trajes de deportes debían ser siempre de tonos oscuros. Hoy se usan telas fuertes; pero colores lindos y brillantes.

El jersey, tanto de seda como de lana, se emplea en la confección de sacos y faldas. Una nueva y original tela, de la familia del "pongée" y "tussah", es el khaki-kool.

Se fabrica en todos los matices brillantes y naturales, con rayas que armonizan. Sarga, tricot, pongée, terciopelos, panas, "jerz"—tejido de seda parecido al jersey—ratine de algodón, seda, etc., son materiales durables y adecuados para el objeto; siempre en colores alegres.

El corte debe cuidarse mucho, porque de él depende que las señoras y niñas presenten una elegante figura que sea un verdadero recreo para los ojos.

EL HOCKEY

Desarrollo del juego
Los competidores

Entre los deportes de invierno, el hockey es uno de los más atrayentes. En la Argentina cuenta con numerosos cultores.

El hockey es un juego que se realiza al aire libre, muy rápido y abierto en su desarrollo, entretenido tanto para el que lo juega como para el espectador, y ofrece la ventaja de que se puede practicar por damas y caballeros.

Los partidos se juegan entre equipos de once competidores, y el objetivo del juego es hacer penetrar una pelota en un arco adversario, por medio de una "crosse", pero observando determinadas reglas deportivas.

El campo de juego no debe ser ni muy duro ni demasiado blando y ni perfectamente plano.

Las dimensiones reglamentarias del campo de juego, propiamente dicho, son de 90 metros de largo por 45 de ancho, y además se deja alrededor de ese rectángulo un margen de 4 metros de ancho por lo menos, para permitir a los jugadores evolucionar sin temor de ser estorbados por los espectadores y para poner en juego, por otra parte, la pelota que haya salido de la cancha.

El material del juego se compone: 1.°, de 4 postes plantados dos a dos en las extremidades del terreno; dos postes también plantados a la distancia de 4 metros entre uno y otro y unidos por una barra transversal a la altura de 2 metros 10 centímetros del suelo; 2.°, de un dispositivo especial, consistente en una malla de hilo, especie de gran bolsillo que se coloca detrás de cada arco para impedir que la pelota lanzada con fuerza al interior del arco salga fuera del límite del terreno; 3.° de 4 estacas, de 1 metro 10 centímetros de altura, que marcarán los cuatro extremos del terreno; 4.°, de una "crosse" para el jugador; 5.°, de una pelota para el partido y varias otras de repuesto.

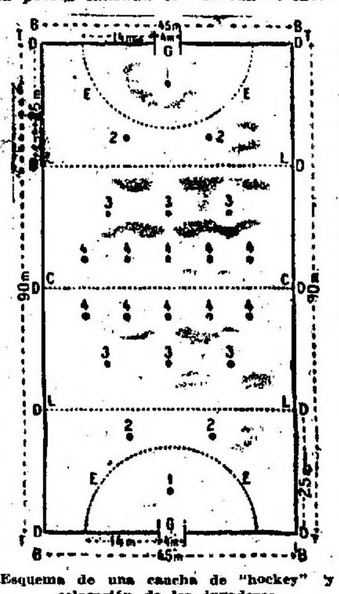

Esquema de una cancha de "hockey" y colocación de los jugadores

La "crosse" es una especie de bastón de madera, muy resistente y encorvado en uno de sus extremos. El jugador se sirve de la "crosse" manteniéndola por la extremidad recta, para golpear la pelota y arrojarla en la dirección deseada. La parte encorvada de la pala presenta una faz redondeada y otra plana y es con este lado que el jugador debe golpear la pelota.

Las pelotas son de cuero o de cualquier otro material; deben tener un peso de 165 a 172 gramos y un diámetro de 23 centímetros.

El esquema del campo de juego que publicamos da una idea de la disposición del mismo y la ubicación de los jugadores al iniciarse una partida de hockey. Cada bando comprende once jugadores que se clasifican así: 5 delanteros, 3 medios, dos traseros y un guarda arco.

El papel que desempeñan los respectivos jugadores que ocupan aquellos diferentes puestos es interesante y debe conocerse a fondo para un buen desempeño en la partida.

Los cinco delanteros son ordinariamente seleccionados entre los corredores más veloces del equipo. Su misión está casi por completo comprendida en el ataque. Si en el momento en que la partida está empeñada, la pelota de ellos ha sido retenida por la habilidad del jugador de su bando, los delanteros deben partir inmediatamente, y seguir a distancia conveniente al hombre que la dirige para encontrarse siempre en condiciones de recibirla de éste último en el momento propicio. El acto que un jugador realiza pasando la pelota a un compañero se llama "pase".

El objetivo del pase es el de librarse de la pelota en el momento deseado para darla a un compañero mejor colocado para continuar la carrera en la dirección del arco adversario.

Importa mucho que cada jugador se ejercite en pasar con precisión, porque un pase muy corto, muy largo o mal dirigido puede dar la pelota a los adversarios, que aprovecharán inmediatamente esta ventaja con perjuicio del bando que haya cometido la falta.

La mejor manera de dar la pelota a un compañero es ejecutar un pase corto en el momento en que se ha logrado atraer hacia sí, por lo menos a un adversario.

Muchos jugadores, desde que están en posesión de la pelota, pierden completamente la cabeza, golpean la pelota de un lado para otro y recorren el terreno en todo sentido para evitar a los adversarios. Nada útil se puede esperar de semejante táctica, cuyo resultado es agotar a quien la emplea y desorganizar completamente el juego del equipo.

Es menester cuando se tiene la pelota; correr en la dirección del arco enemigo siguiendo, mientras sea posible, una línea paralela a las líneas de toques; después, si se ha logrado evitar a los adversarios hasta la altura del círculo de tiro del arco contrario, pasar la pelota si se está delante del flanco del arco, directamente a aquel de sus compañeros que se encuentre en el centro del terreno. Este último debe entonces, sin tardanza, golpear la pelota tratando de hacerla penetrar en el arco adversario.

El buen éxito de esta táctica hace suponer que los esfuerzos de las líneas de defensa adversarias, es decir, de sus "medios", de sus "traseros" y del guarda arco, han sido anulados por una serie de pases correctamente hechos y tomados. Ha sido necesario, para esto, no solamente que cada hombre del bando atacante haya pasado la pelota en el momento propicio, sinó que una vez hecho el pase, no haya considerado su papel como terminado y que haya continuado su carrera a distancia calculada y sobre el mismo frente que sus compañeros, para encontrarse en condiciones de aprovechar una vuelta de pase.

El papel de los "medios", en el juego, es muy importante, porque deben actuar en la defensa y en el ataque. En el ataque deben seguir a los "delanteros" durante la carrera de estos últimos hacia el arco adversario. Deben estar siempre dispuestos a tomar la pelota si se escapa a los delanteros, sea que el jugador que la dirigía "la haya sobrepasado" en su envión, sea que haya sido arrojada nuevamente por un adversario. En uno de estos dos casos, el "medio" debe tener muy presente la posición de los jugadores de los dos equipos, para volver a arrojar la pelota al punto donde los jugadores delanteros de su bando sean más numerosos que los adversarios, o si los hombres están distribuídos por igual, hacia el punto del juego en que él presuma que es más débil la defensa del adversario.

En la defensa, los "medios" tienen la difícil misión de trabar el ataque de los delanteros contrarios y deben, en consecuencia, combinar su trabajo con el de los jugadores traseros de su bando. La línea de defensa de cada equipo está, en efecto, combinada de tal manera que los medios y traseros, si conocen bien su misión, no tendrán, cada uno, más que un delantero contrario a vigilar. Importa, pues, que los tres "medios", los primeros que tienen que soportar el ataque, no se dejen sobrepasar, y molestando sin reposo al adversario que tiene la pelota, den a los dos jugadores traseros el tiempo necesario para acudir a la defensa del arco.

Los jugadores traseros ocupan en el juego un lugar bastante difícil, porque no son más que dos para cubrir todo el ancho del terreno. Su misión está, sobre todo, en la defensa; deben, a toda costa, impedir a los delanteros contrarios que los sobrepasen y apoderarse de la pelota para devolverla lo más lejos posible y sobre la línea de sus compañeros delanteros. Un buen jugador trasero es un precioso recurso para su equipo, porque puede, si tiene sangre fría y destreza, hacer cambiar por completo, en provecho de su bando, los ataques que parezcan más peligrosos.

La misión del guardaarco es la más ingrata, porque puede suceder que el jugador que la desempeña no tenga nada que hacer si su equipo es muy superior al adversario. En el caso contrario, estará en constante trabajo y debe cumplir la más difícil de todas las tareas, oponiéndose, por todos los medios posibles, al rápido pasaje de la pelota por el espacio que él defiende. Es menester para ser un buen guardaarco, tener golpe de vista excelente, gran destreza de manos y una sangre fría a toda prueba.

Cada equipo está dirigido por un capitán y los jugadores designan entre ellos, para tal cargo, al que por su conocimiento del juego les parece el más capaz de aconsejarlos y dirigirlos.

El capitán puede ocupar cualquier sitio del equipo, es decir, que puede ser, delantero, medio o trasero, o aún guarda arco. Este último lugar no es siempre el mejor para dirigir, porque obliga al designado a permanecer casi constantemente fuera de la acción general.

El capitán debe tener bastante autoridad sobre sus jugadores para que las observaciones que crea pertinente hacer sean aceptadas sin discusión, si uno de los jugadores no se somete a su autoridad o rehusa jugar de la manera que se le indica, el capitán no debe titubear en reemplazarlo, aunque sea el jugador más hábil del equipo. Si es cierto, en efecto, que el juego de hockey erige a sus adeptos con determinadas cualidades físicas, tales como la destreza y la rapidez, una gran inteligencia en las numerosas combinaciones que comporta, exige una en un grado mayor: el espíritu de la disciplina.

Por último, para los concursos importantes, tales como campeonatos, copas, etc., los capitanes rivales eligen, de común acuerdo, la persona que actuará como árbitro en la prueba de competencia. Una vez que esa persona ha aceptado la misión que se le ha ofrecido, debe cumplirla con la mayor imparcialidad y la más grande firmeza, sin dejarse intimidar, en ningún momento, ni por las reclamaciones de los jugadores, a los que, por otra parte, puede tratar con rigor, ni por las protestas de los espectadores que reclaman con tanto mayor empeño cuanto menos competentes son y menos favorablemente ubicados están para juzgar de un golpe dudoso.

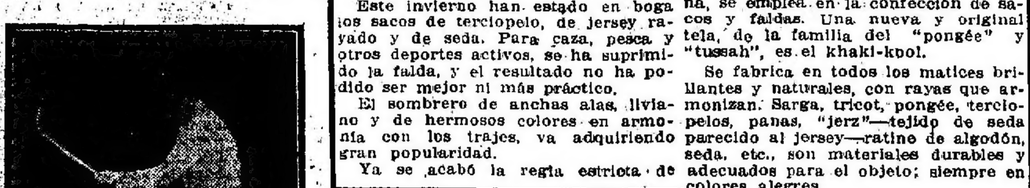

El guardián del arco, a la izquierda, se prepara a devolver la pelota llevada por un delantero del bando contrario

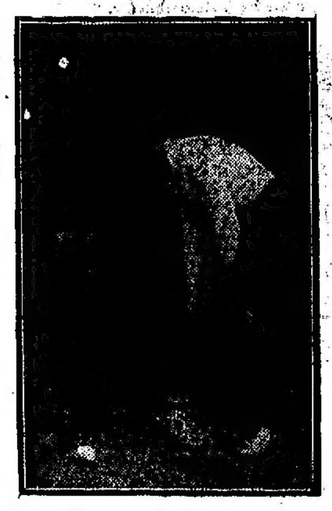

Posición para el golpe de envío

Posición del jugador al efectuar un pase

Posición para volver la pelota por un trasero

Nuevas reglas para los aficionados al tennis

El comité ejecutivo de la Asociación Nacional de Lawn Tennis de los Estados Unidos ha celebrado últimamente en el hotel Waldorf, de Nueva York, una reunión preparatoria del "meeting" anual de la sociedad, en la que se formuló un proyecto de nuevas reglas para el aficionado, proyecto que se tiene la seguridad de que recibirá la aprobación de la asamblea general próxima.

El nuevo reglamento es resultado de una compleja situación que ha estado intrigando al mundo del tennis desde algún tiempo a esta parte.

Se quiere extirpar con las nuevas restricciones todo lo que no es deseable en este deporte—y fijar también de manera clara que el jugador "amateur" de tennis juega sólo por el placer y los beneficios físicos que derivan de él.

Incluye prácticamente todas las reglas actuales del tennis, agrega otras secciones y condensa todo cuanto es posible prever.

Dos artículos del nuevo reglamento se destacan sobre los demás. En ellos se reglamenta y castiga toda violación de la orden que prohibe aceptar emolumentos, aunque sea para costear los gastos de los clubs que celebran torneos, y también tomar parte en torneos libres, matches de team, campeonatos, etc.

Faltar a estas reglas trae la descalificación y se echa un estigma sobre el nombre profesional. Sin embargo, algunas de estas cláusulas no empezarán a tener efecto hasta el 1.° de abril de 1918.

También hay un artículo que prohibe a los jugadores prestar su nombre para fines de "reclame".

Se anuncia, que el comité ejecutivo ha preparado los torneos para este año, habiendo aumentado el número de ellos en treinta.

El campeonato femenino se llevará a cabo en el Philadelphia Cricket Club el 5 de junio y días siguientes.

También adoptó la resolución de crear un trofeo perpetuo para el campeonato del team municipal de parques públicos, y en el que podrán tomar parte los teams de las ciudades que tengan asociación de tennis de parques públicos.

JUEGOS INFANTILES

La pelota y el escudo

Los jugadores, provistos cada uno de un escudo de cartón de 30 centímetros por 20 y del color de su bando, se dividen en dos equipos.

Cada bando recibe un cierto número de pelotas.

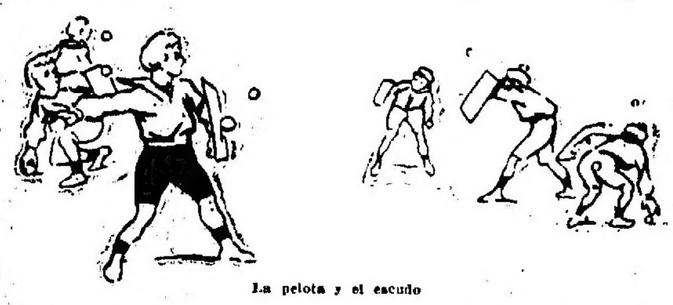

La pelota y el escudo

A la señal de juego, principia una verdadera batalla, en la que los combatientes aseguran su abastecimiento de proyectiles, recogiendo pelotas del suelo.

Todo jugador que, a pesar de su escudo, es alcanzado o tocado por una pelota, abandona el juego.

El bando vencedor es aquél cuyos hombres no han sido puestos fuera juego.

Los jugadores pueden actuar por donde quieran en el campo de batalla.

No se puede efectuar este juego sino en un local cerrado por paredes, para evitar las pérdidas de numerosas pelotas.

Ajedrez

PARTIDAS BRILLANTES
Los problemas en cuatro jugadas.

Blackburne, uno de los más brillantes jugadores de ajedrez, ofrece en sus partidas interesantísimas combinaciones, de las cuales publicamos una, no hace mucho tiempo, en estas páginas.

Un nuevo ejemplo de los más profundos y brillantes juegos lo ofrece la partida inserta a continuación, de excepcional mérito si se tiene presente que fué jugada contra un maestro en un torneo internacional.

Negras: 12 piezas. Schwarz

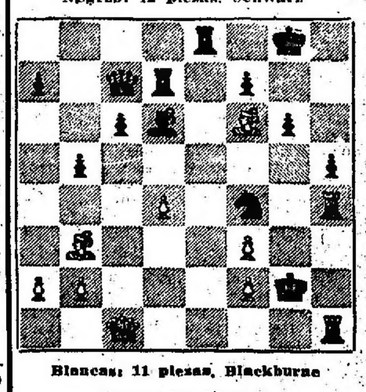

Blancas: 11 piezas. Blackburne

Juegan las blancas

Posición después de la 25 jugada de las negras

Blancas: Blackburne	Negras: Schwarz
25—...	C 5 A +
26—D x C!!	A x D
27—T x P!!	P x T
28—T x P	y las negras abandonan porque tienen mate en tres jugadas.

Es un partido corto, pero tan brillante como corto. Para llegar a este final Blackburne tuvo necesidad de realizar un juego preparatorio interesantísimo.

Que previó el maestro la posición indicada lo prueba el desarrollo del juego.

Esta partida fué jugada en 1881, en Berlín, en donde Blackburne obtuvo un brillante éxito.

Steinitz, al comentar este juego, dijo: "La preparación realizada por Blackburne para llegar a este final brillantísimo, es uno de los más hermosos esfuerzos realizados por un maestro en un torneo".

Hay que notar que Steinitz era parco en sus elogios para con sus colegas.

—

Solución a los problemas publicados en nuestro número del pasado lunes:.

Al primero: T x T +

Si negras P x T, 2 C 4, negras A 4 D, 3 A 7 T D, negras cualquiera y 4 mate.

Si negras P x T, 2 C 4 T, negras C 5 D, 3 A x C +, negras R 4 D y 4 mate.

Al segundo: D 1 C D

Si negras A 4 A, 2 D 4 C +, negras P x D, 3 A 3 R +, negras T x A y 4 mate.

Si negras T 5 A, 2 D 6 C, negras T 1 C, 3 D 6 A +, negras A 4 A y 4 mate.

Si negras A 3 R, 2 T x A, negras T 5 A, 3 D 6 C, negras cualquiera y 4 mate.

—

Publicamos dos nuevos problemas de mate en cuatro jugadas:

Negras: 9 piezas

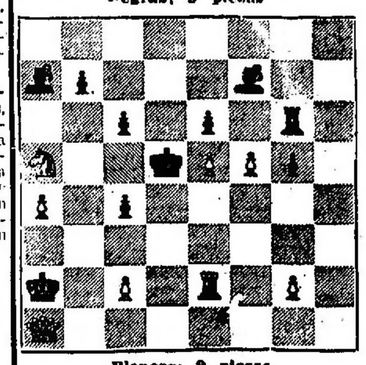

Blancas: 9 piezas

Juegan las blancas y dan mate en cuatro jugadas

Negras: 10 piezas

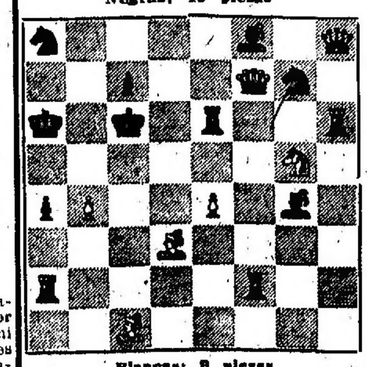

Blancas: 9 piezas

Juegan las blancas y dan mate en cuatro jugadas

BOLETIN TELEGRAFICO DEL EXTERIOR--SERVICIO EXCLUSIVO PARA

(VIA COLÓN) — LOS ORIGINALES DE ESTOS TELEGRAMAS SON EXPUESTOS DIARIAMENTE AL PUBLICO

LA GRAN CONFLAGRACION EUROPEA

BATALLA DE VERDUN--COMBATES DE ARTILLERIA EN LA IZQUIERDA DEL MOSA

ATAQUES ALEMANES RECHAZADOS EN EL BOSQUE DE AVOCOURT

LOS GERMANOS OCUPAN UNA OBRA DE DEFENSA AL SUR DE LA COLINA 287

CONTINUA LA ACTIVIDAD DE LOS VOLADORES

OPERACIONES RUSAS AL SUR DE ROVNO Y EN GALITZIA

LA CAMPAÑA DE LOS BRITANICOS CONTRA LOS TURCOS

EN LOS BALKANES--ATAQUE AEREO A VALONA

ALREDEDOR DE LA CUESTION IRLANDESA

SESIONES EN LAS CAMARAS FRANCESAS

INFORMACIONES OFICIALES DE LA GUERRA

PARIS, mayo 19—El comunicado oficial publicado esta tarde, dice como sigue:

"En la parte occidental del Argonne un piquete enemigo hizo volar una mina e intentó penetrar en una pequeña saliente de nuestra línea cerca de Saint-Hubert; pero nuestro fuego de atajo contuvo definitivamente al enemigo y rechazamos el ataque.

"En la orilla izquierda del Mosa, los alemanes renovaron, ayer por la tarde, los ataques en las cercanías del bosque de Avocourt y de la colina 304.

"Los ataques fueron llevados con suma violencia y participaron en los mismos numerosas tropas pertenecientes a dos divisiones últimamente llegadas a ese frente.

"El enemigo reconoció que le era imposible desalojarnos de nuestras posiciones en el bosque de Avocourt y al Oeste de la colina 304, pero en el centro consiguió ocupar una pequeña obra de defensa al Sur de la colina 287.

"Nuestro fuego hizo fracasar definitivamente los esfuerzos que hizo el enemigo para continuar su avance en ese punto.

"En la pendiente Noroeste de la colina 304 fracasó en esfuerzo que hizo el enemigo para reconquistar el pequeño fuerte que tomamos ayer.

"En la orilla derecha del Mosa y en el distrito de Woevre, hubo actividad poco vigorosa de parte de la artillería.

"Aeroplanos enemigos arrojaron anoche tres bombas sobre Gérardemer y causaron daños materiales insignificantes.

"Un aeroplano enemigo fué derribado por nuestros voladores, cerca de Saint-Menehould y sus ocupantes fueron hechos prisioneros.

"El subteniente Navarre derribó, cerca de Bolante, en el Argonne, el décimo aeroplano alemán. La máquina se destrozó al tocar el suelo."

PARIS, mayo 19—Se ha publicado esta noche el siguiente comunicado oficial del gobierno francés:

"En la margen izquierda del Mosa, la lucha de artillería continúa con mucha violencia en el frente del bosque de Avocourt a la colina 304, y la región de Le Mort-Homme.

"El enemigo no intentó ataques de infantería durante el día.

"En la margen derecha del Woevre, la artillería estuvo moderadamente activa.

"El día trascurrió en comparativa calma en el resto del frente, excepto en la Champagne y en los Vosgos, en donde nuestra artillería estuvo especialmente activa.

"En la noche del 18 al 19 de mayo, nuestros voladores realizaron numerosas expediciones y bombardearon, con gran número de proyectiles, el aeródromo de Morhange, y las estaciones de Metz-Sablons, Arnaville, Brieulles, Stenay, Sedan, Etain y los vivaques de Montfaucon y Azannes."

NUEVA YORK, mayo 19 — Anuncian de Berlín, vía Sayville, que se publicó hoy en esa capital el siguiente comunicado oficial:

"Al Oeste del Mosa nos apoderamos de trincheras francesas a ambos lados del camino de Haucourt a Esnes.

"Tomamos allí nueve oficiales y 120 soldados prisioneros.

"Los nuevos ataques franceses contra la colina 304 fracasaron, con pérdidas considerables para el enemigo.

"Al Este del Mosa la actividad de la artillería por ambos lados aumentó y en algunos momentos se desarrolla con gran violencia.

"Los voladores por ambas partes desarrollan también mucha actividad. El primer teniente Boelcke derribó su décimo sexto aeroplano enemigo al Sur de Ripont.

"La estación de Luneville, el aeródromo y los cuarteles de Epinal, fueron bombardeados por nuestros voladores.

"En los Balkanes una de nuestras escuadrillas aéreas atacó los campamentos enemigos, cerca de Kukush, Causica, Mihalove y Salónica."

PETROGRAD, mayo 19 — Se publicó hoy en esta capital el siguiente comunicado oficial:

"Cerca de Metzendorff hubo un duelo de artillería durante el cual causamos una explosión en una batería enemiga al Noroeste de Kremenetz.

"Al Sur de Rovno nuestros zapadores descubrieron una galería subterránea austriaca y repentinamente la invadieron. El enemigo tomado de sorpresa huyó abandonando todos sus materiales.

Rechazamos con nuestras granadas de mano todas las tentativas hechas por el enemigo para reconquistarla.

"En Galitzia, al Norte de Toporoutz nuestros exploradores cortaron la retirada a un destacamento enemigo hacia sus trincheras destruyéndolo.

"En el Cáucaso hubo encuentros de poca importancia en todo ese frente."

OPERACIONES EN FRANCIA

BATALLA DE VERDUN

PARIS, mayo 19—Los diarios publican la siguiente nota de carácter semioficial:

"Después de varios días de calma, la batalla de Verdun cobra nuevo recrudecimiento y actividad.

"La esperanza de los alemanes de envolver a Verdun por el Oeste del Mosa y obtener un éxito en el reducto de Avocourt y la colina 304, ha quedado cruelmente frustrada. A pesar de las bajas sangrientas del enemigo, las líneas francesas permanecieron intactas.

"Sin embargo, la acción había sido preparada cuidadosamente.

"Después de un bombardeo que se prolongó durante diez y ocho horas, y fué extremadamente violento, varios regimientos alemanes se desplegaron en un frente de unos dos kilómetros.

"Los artilleros y ametralladores franceses establecieron inmediatamente una cortina de hierro. Los alemanes vacilaron, volvieron a vanzar, se detuvieron otra vez, dejando muertos y heridos en un trayecto de doscientos metros, e hicieron finalmente otras pocas decenas de metros antes de volverse atrás bajo un huracán de hierro.

"Este nuevo y grave fracaso demuestra que, a pesar de su nota de tenacidad, los alemanes están en la imposibilidad de franquear el muro constituído por los heroicos defensores de Verdun.

"Los ataques franceses que dieron por resultado la nota de una trinchera después de la supresión de sus ocupantes y de un fortín poderosamente organizado, fueron mucho más felices".

LA GUERRA EN EL MAR

ECOS DEL HUNDIMIENTO DEL "CYMRIC"

NUEVA YORK, mayo 19—Anuncian de Berlín, vía Sayville, que, según un telegrama de Amsterdam, un tripulante del "Cymric" declaró que el buque se había hundido a consecuencia de la explosión de las calderas, y no había sido torpedeado.

EL VAPOR "ERETRIA"

PARIS, mayo 19 — Comunican de La Rochelle que el cónsul británico en esa ciudad investiga las circunstancias del hundimiento del vapor canadiense "Eretria".

Tres de los tripulantes de ese vapor declaran ser ciudadanos norteamericanos.

LA ACCION DE LOS SUBMARINOS

NUEVA YORK, mayo 19—Un radiotelegrama recibido de Berlín dice que según la agencia de informaciones para ultramar, los submarinos alemanes hundieron desde el primero de enero último buques enemigos con un tonelaje total de 871.500 toneladas.

Agrega que los ingleses tratan ahora con más rigor que nunca la correspondencia norteamericana, y los norteamericanos tratarán en adelante de emplear buques de su nacionalidad y traer todo cuanto necesiten de Alemania, Suecia, Noruega, Dinamarca y Holanda.

VAPOR PESQUERO HUNDIDO

LONDRES, mayo 19—La agencia del Lloyd recibió un despacho de Hull en que se anuncia que un submarino hundió a cañonazos al vapor pesquero "Osprey".

La tripulación fué salvada.

VAPOR ALEMAN HUNDIDO

LONDRES, mayo 19—Un telegrama recibido de Copenhague anuncia que un submarino inglés hundió el cuarto vapor alemán.

El vapor, cuyo nombre se ignora, se encontraba en viaje de Luebeck para Noruega.

TURQUIA EN LA GUERRA

EN EGIPTO

LONDRES, mayo 19—Telegrafian del Cairo que el gobierno egipcio publicó el siguiente comunicado oficial:

"El generalísimo informa que nuestros buques, aeroplanos e hidroaeroplanos bombardearon con éxito a El Arish, importante posición de la línea de comunicaciones de Siria a Egipto, en la mañana del 18 de mayo.

"Los buques bombardearon los fuertes al Sudoeste de la ciudad y se cree que los arrasaron.

"El ataque aéreo fué dividido en dos fases. Los hidroaeroplanos iniciaron el bombardeo y los aeroplanos los imitaron más tarde.

"Se ordenó a los aeroplanos que trabasen combate con las máquinas enemigas y se dedicasen a combatir a las tropas y el campamento enemigo.

"Fué visto un grupo de mil hombres al Sur de la ciudad y estallaron tres bombas entre ellos.

"Todos los campamentos fueron bombardeados eficazmente. Los buques y aeroplanos regresaron en salvo.

"El tiempo en la semana pasada fué anormal, con muy alta temperatura de día y de noche. Bajo semejantes condiciones el estado sanitario de las tropas se mantuvo bueno."

JEFES BRITANICOS EN EL EGIPTO

LONDRES, mayo 19 — Se anuncia que asumió el mando de las fuerzas británicas en la frontera occidental del Egipto, el teniente general sir Bryan T. Mahon, y que el teniente general George F. Milne, tomó el mando de las tropas en Salónica.

EN LOS BALKANES

OPERACIONES CONTRA VALONA

LONDRES, mayo 19 — Telegrafian de Berna que según informaciones recibidas de Innsbruck, los austro-húngaros se preparan para llevar un ataque decisivo contra Valona.

En el puerto de Fiume están concentrados quinientes cincuenta buques para conducir a Durazzo tropas, municiones y víveres y los escoltará la flota, para protegerlos contra un posible ataque.

NUEVA YORK, mayo 19 — Comunican de Berlín, por vía de Sayville, que una escuadrilla austro-húngara de hidroaeroplanos bombardeó en la mañana del 13 del presente mes, con buen éxito los establecimientos militares de Valona.

Los voladores regresaron ilesos, a pesar del violento fuego que el enemigo les hizo.

LOS ALIADOS EN GRECIA

NUEVA YORK, mayo 19 — Comunican de Berlín, por vía de Sayville, que un telegrama de Atenas recibido por la agencia de informaciones para ultramar, anuncia que los franceses ocuparon por medios de fuerza el fuerte de Pova Tete.

Anuncia, además, que el gobierno griego protestó enérgicamente ante los ministros de la "Entente", declarando que esa ocupación era contraria a las promesas hechas por sus gobiernos.

EL TRASPORTE DE TROPAS SERVIAS

LONDRES, mayo 19—Se asegura que la cuestión del trasporte de tropas serbias quedó arreglado de un modo satisfactorio.

INGLATERRA

LA CUESTION IRLANDESA

LONDRES, mayo 19 — El "Daily News" dice en la crónica parlamentaria de su número de hoy, que Mr. Asquith declaró a varios irlandeses de alta posición, que pronto se producirían importantes cambios en el gobierno.

Agrega que mientras Mr. Lloyd George conversaba mucho durante su permanencia en Dublín, sir Edward Carson se negaba a hacer declaración alguna.

Termina diciendo que es posible que a consecuencia de la guerra se establezca el Home Rule en Irlanda, y se cree que los unionistas están dispuestos a examinar el arreglo que se les proponga.

EL CORONEL LYNCH

LONDRES, mayo 19 — La embajada norteamericana en esta capital no ha sido informada aún sobre la suerte del coronel Lynch a causa de que las altas autoridades no han recibido confirmación alguna sobre los rumores de su ejecución.

NUEVO CREDITO INGLES

LONDRES, mayo 19 — En los círculos políticos se dice que el primer ministro, Mr. Asquith, pedirá en la sesión del martes próximo, un nuevo crédito de trescientos millones de libras esterlinas.

QUESTIONES POLITICAS

LONDRES, mayo 19 — En los círculos políticos se comenta la proposición hecha en la Cámara de los Comunes, por Mr. Winston Spencer Churchill, de que se discuta el sueldo del ministro de Guerra, mariscal lord Kitchener.

Mr. Bonar Law, por su parte, declaró que se debe aplazar la discusión de ese punto, hasta después del regreso del primer ministro, Mr. Asquith.

Ese incidente demuestra, ante todo, que Mr. Churchill pertenece definitivamente a los adversarios del actual gabinete, y se ve también que Mr. Asquith es siempre el principal hombre del ministerio y que los demás ministros no quieren discutir asunto alguno de cierta importancia en ausencia del primer ministro.

LA HORA LEGAL

LONDRES, mayo 19 — El lunes próximo a las 2 de la mañana, todos los relojes del Reino Unido se retardarán una hora, de acuerdo con la resolución de aprovechar la luz del día mas que hasta ahora y economizar la luz artificial.

ECOS DE LA LUCHA EN EL ESTE AFRICANO

LONDRES, mayo 19 — Telegrafian del Natal que un corresponsal del diario "Mercury" celebró una entrevista con un oficial británico de los fusileros a caballo Esteafricanos, que fué plantador de café en Nairobi.

Este describió las grandes dificultades con que tuvieron que luchar en el Este africano alemán, la mayor de las cuales era la espesura y densidad de los matorrales.

Como ejemplo de la ingeniosidad desplegada por los alemanes en su defensa citó el ejemplo siguiente:

"Alrededor de Tanga, en donde desembarcaron los fusileros de Lancashire, se halla una región, en la cual los indígenas colocan troncos de árboles huecos para que en ellos construyan sus colmenas las abejas.

"A esos troncos ataron alambres los alemanes, y esos alambres extendidos por el pasto iban a terminar en banderitas blancas dispuestas de modo tal que se erguían cuando se tocaba el alambre correspondiente e indicaban hacia qué punto había que dirigir el fuego de las ametralladoras.

"Los fusileros de Lancashire al atacar, tropezaron con los alambres, cayeron los troncos, las banderitas entraron en juego, y entre las abejas y el fuego de las ametralladoras, los atacantes resultaron derrotados."

ELOGIOS A FRANCIA

LONDRES, mayo 19 — "La Gaceta de Westminster" dedica un artículo extremadamente elogioso a la grandeza de Francia y al papel primordial que desempeña su ejército en el frente occidental.

"Por lo tanto, dice el artículo al terminar, los ingleses, en el frente occidental, deben conformarse con los planes y las necesidades de sus aliados; ser pacientes cuando aquellos son pacientes y golpear cuando golpee.

"Deben también aceptar de buen grado sus consejos y sus críticas como de maestros expertos en el arte de la guerra."

EL COMERCIO CON EL ENEMIGO

LONDRES, mayo 19 — Se publicó hoy una lista adicional de cinco casas de comercio en la Argentina, once en el Brasil, dos en Chile, una en Cuba y seis en el Perú, con las cuales se prohibe a los súbditos británicos toda vinculación comercial.

ACUERDO ENTRE LA "ENTENTE" Y SUECIA

LONDRES, mayo 19—Lord Robert Cecil, anunció hoy que se había firmado un acuerdo entre las potencias aliadas y Suecia.

REGRESO DE Mr. ASQUITH

LONDRES, mayo 19 — El primer ministro, Mr. Asquith, regresó hoy de Irlanda a esta capital.

AEROPLANOS Y DIRIGIBLES EN LA GUERRA

ACCION DE UN VOLADOR NORTEAMERICANO

PARIS, mayo 19 — El capitán norteamericano Kiffen Rockwell, incorporado al ejército francés atacó ayer en aeroplano a una máquina alemana en Hartmannsweilerkopf.

El aeroplano alemán cayó envuelto en llamas.

ATAQUE AEREO A TROYES

PARIS, mayo 19 — Un telegrama recibido de Troyes, anuncia que un aeroplano alemán del tipo Taube bombardeó esa ciudad hoy por la mañana y causó algunos daños materiales.

FRANCIA

INFORMACIONES OFICIALES

PARIS, mayo 19—La comisión del ejército de la Cámara de Diputados se reunió esta tarde con asistencia del presidente del consejo, M. Briand, y del ministro de Guerra, general Roques.

Pidió que fuera reorganizada la censura con el objeto de evitar los incidentes que agitaron a la opinión con relación a la primera semana de la batalla de Verdún, con el objeto de que la diferencia de tratamiento, que es inadmisible, no deje creer que existen privilegios para ciertos diarios.

La comisión decidió en seguida que, sin intervenir en la concepción y la ejecución de los planes militares, velará por el acondicionamiento de las vías férreas, y el aprovisionamiento de las municiones, en vista de las operaciones en todos los puntos del frente, para que su organización corresponda al heroísmo de los soldados que demostraron estar dispuestos a todos los sacrificios.

La comisión organizará misiones que realizarán continuas indagaciones acerca de las necesidades del comando y de las tropas.

PARIS, mayo 19—El presidente de la Cámara de Casación, M. Monnier, en una sentencia, dejó establecido que durante la guerra los súbditos austriacos y alemanes no pueden estar en juicio en los tribunales franceses.

EN EL SENADO

PARIS, mayo 19—En la sesión del Senado, celebrada esta tarde, el presidente M. Dubost, inició el período con una alocución en la cual pronunció el elogio fúnebre de los senadores Beaupine y Fiquet.

En seguida fué estudiado el proyecto relativo al pago de los alquileres, ya aprobado por la Cámara de Diputados.

Se resolvió someterlo al estudio de una comisión especial de diez y ocho miembros.

EN LA CAMARA DE DIPUTADOS

PARIS, mayo 19—Al iniciarse hoy en la Cámara de Diputados el nuevo período de sesiones, el presidente, M. Paul Deschanel, leyó una protesta de la Duma rusa dirigida a los parlamentos aliados y neutrales contra el hundimiento del buque hospital "Portugal", en el mar Negro.

M. Ribot presentó el anunciado proyecto, que fué aprobado por 348 votos contra 96, por el cual se prohibe la emisión de valores durante la guerra.

M. Ribot presentó el proyecto de créditos correspondientes al tercer trimestre de 1916.

Comprende 7.891.352.744 francos para el presupuesto general y francos 619.742.771 para los anexos al presupuesto.

También presentó el proyecto de impuestos nuevos por 907 millones de francos anunciado ayer.

En seguida, el diputado M. Favre, interpeló al gobierno acerca de las obras de defensa de Verdun, las cuales, dijo, resultaron insuficientes en la primera semana del ataque, y pidió que se estableciesen sanciones.

M. Briand dijo que este asunto había sido tratado en la comisión del ejército y había dado al respecto todas las explicaciones.

Se resolvió aplazar esa interpelación.

En seguida M. Bernard interpeló al gobierno acerca de la censura.

El presidente del Consejo se negó a discutir ese asunto y dijo:

"Hemos llegado a una hora decisiva, en la cual tenemos derecho de abrigar todas las esperanzas; pero es necesario que entre la Cámara y el gobierno reine confianza real, para asegurar el triunfo del país."

Estas palabras fueron muy aplaudidas.

LA CENSURA

PARIS, mayo 19 — El senador M. Debierre anuncia que interpelará al gobierno acerca de la forma en que funciona la censura.

EL CONGRESO DE MOLINEROS

PARIS, mayo 19—Telegrafian de Tours, que el congreso de molineros celebrado en aquella ciudad, pidió que se fijase una tasa para el trigo, con premio máximo y libre circulación.

También pide que sea obligatoria la declaración de las superficies sembradas y de su rendimiento.

Emitió el deseo de que el Estado reduzca en lo posible la compra de harinas extranjeras.

EL PRINCIPE PABLO DE SERBIA

PARIS, mayo 19 — Un telegrama recibido de Niza, anuncia que acaba de llegar a esa ciudad, procedente de Roma, el príncipe Pablo de Serbia, sobrino del rey Jorge.

LA CARESTIA DE LA VIDA

PARIS, mayo 19 — Los alcaldes de Tours, Angers, Nantes, Le Mans, Saint-Nazaire, Lorient, Rennes, Poitiers, Chateaudun y Chinon, se reunieron en la primera de esas ciudades, para examinar las cuestiones relacionadas con la carestía de la vida.

De Burdeos comunican que el prefecto instituyó una comisión consultiva que debe estudiar los nuevos impuestos sobre los artículos de consumo.

SOBRE EL BLOQUEO DE ALEMANIA

PARIS, mayo 19—Los diarios de esta capital comentan una entrevista con el ministro de Relaciones Exteriores de Alemania, von Jagow, publicada últimamente, en la cual éste declaró que las medidas adoptadas por los aliados en la actualidad están inspiradas en las declaraciones de Bismarck el año 1885, cuando Francia decidió reducir a China por el hambre.

El "Figaro" dice que se mantendrá el bloqueo y que por ello no se deberá culpar a los aliados.

Agrega que menos que nadie podrán hacerlo los Estados Unidos, porque por medio del bloqueo se obtuvo el triunfo en la guerra de secesión.

DECLARACIONES DE M. VIVIANI

PARIS, mayo 19— Telegrafian de Petrograd, que el ministro de Justicia, M. Viviani, que desempeña actualmente una misión en Rusia, declaró que los aliados se mantienen sólidamente:

"Hasta que la lucha no termine, dijo, no puedo hablar de las intenciones de Alemania; pero nuestra alianza es más compacta que nunca lo fué desde el principio de la guerra y se está reforzando constantemente".

HOMENAJE DE LOS NORTEAMERICANOS

PARIS, mayo 19 — Las eminencias intelectuales de los Estados Unidos hicieron imprimir centenares de millares de ejemplares de un mensaje que será enviado y repartido en el frente francés y que constituye un magnífico homenaje de simpatía y admiración hacia el soldado francés, que llaman el soldado de la Humanidad.

En este mensaje se halla la frase siguiente:

"El valor y la energía de que dáis tantas pruebas brillantes, sirven para defender e iluminar la causa de la libertad, de la igualdad y de la fraternidad, tan querida para los corazones de todos los republicanos.

"Nos inclinamos respetuosamente ante vosotros todos, los vivos y los muertos. Proclamamos vuestras hazañas dignas de vivir eternamente en la memoria de vuestros semejantes."

NOTICIA DESAUTORIZADA

PARIS, mayo 19 — Con carácter semioficial se leclara sin fundamento la noticia publicada por "L'Homme Enchaine" según la cual el ex embajador de Francia ante el Vaticano, M. Nisard, fué encargado de una misión cerca del pontífice.

ALEMANIA

EL PROBLEMA DE LA ALIMENTACION

LONDRES, mayo 19 — Las últimas informaciones recibidas indican que se agrava el problema de la alimentación en Alemania.

Los gobiernos de Baviera, Sajonia, Mecklenburg y Oldenburgo, previendo que aumente la escasez de víveres, prohibieron el envío de los productos de esos Estados a Berlín, porque no quieren que la capital del imperio se alimente a sus expensas, y hasta en ciertos distritos de Prusia no se permite que se envíen víveres a Berlín.

Esas medidas han provocado protestas en la capital y en otras grandes ciudades, pero el anuncio de la creación de un ministerio de alimentación ha hecho cesar la alarma, porque el nuevo ministerio procurará la distribución de los productos de alimentación por todo el imperio.

Ha llamado la atención el hecho de haber sido designado un general para asesorar a ese ministerio, porque esto indica que se reducirán las provisiones que se envían al ejército.

A pesar de la actual situación, los diarios ridiculizan la idea de los aliados de obligar a Alemania a rendirse por el hambre.

El doctor Bernhard, en un artículo que acaba de publicar en la "Volkszeitung", dice que es necesario nombrar a un funcionario con poderes de dictador, para resolver el problema de la alimentación, y agrega que los ingleses y franceses reconocen que no pueden obtener un triunfo militar sobre Alemania y cifran su esperanza en el hambre.

Esta esperanza es la única que sostiene su valor, y de ahí la necesidad de designar a un hombre enérgico, capaz de poner orden en el caos que reina ahora, y demostrar a los enemigos cuán futil es su esperanza de hacer morir al pueblo alemán de hambre.

Desvanecida esa creencia, los aliados tendrán que convencerse que han perdido la guerra.

EL TRATAMIENTO A LOS PRISIONEROS

NUEVA YORK, mayo 19—Un radiotelegrama recibido de Berlín, y retrasmitido desde Sayville, dice lo siguiente:

"Han sido trasladados al campamento de Magdeburgo ocho oficiales franceses.

"Serán tratados como presidiarios en represalias por las infamias inflingidas a los oficiales alemanes prisioneros en Francia."

LOS TRATODOS CON RUMANIA

NUEVA YORK, mayo 19—Comunican de Berlín que la agencia de informaciones del ministerio de Relaciones Exteriores de Rusia manifestó la convicción de que los tratados celebrados por Rumania con Alemania y Austria-Hungría no son solamente comerciales, sino que tienen un alto significado político.

Asegura saber dicha agencia que los tratados en cuestión contienen cláusulas secretas.

ESTADOS UNIDOS

UNA DECLARACION DE ROOSEVELT

NUEVA YORK, mayo 19 — El ex presidente Roosevelt, en un discurso pronunciado en Detroit, se refirió a la timidez del presidente Wilson de quien dijo que estaba consiguiendo para los Estados Unidos el desdén de Europa y México.

El envío de notas, agregó, no ha sido nunca un antídoto contra el asesinato.

"Creo que Alemania es menos responsable que los Estados Unidos, en la muerte de ciudadanos norteamericanos.

"Me opongo a la existencia de anglo-americanos, con la misma vehemencia con que me opongo a que haya germano-americanos.

RELACIONES GERMANO-NORTEAMERICANAS

WASHINGTON, mayo 19 — Informaciones confidenciales de Berlín, anuncian que Alemania considera terminada la controversia con los Estados Unidos sobre los ataques con submarinos y que, por consiguiente, no contestará a la última nota norteamericana.

SUD AMERICA

FLOTA BRITANICA DEL PACIFICO

LIMA, mayo 19 — Hoy llegó al Callao el acorazado británico "Lancaster" para reemplazar al "Kent" en la vigilancia del Pacífico.

El comandante visitó a las autoridades.

El buque tomará víveres y zarpará el sábado.

VARIAS INFORMACIONES

EL INTERCAMBIO DE PRISIONEROS INVALIDOS

NUEVA YORK, mayo 19—Telegrafian de Estocolmo que son muy numerosas las víctimas causadas por la tuberculosis a consecuencia de la guerra.

En un tren procedente de los campamentos rusos, llegaron ochenta austriacos tuberculosos sobre un total de doscientos treinta prisioneros. Tres de ellos fallecieron en territorio sueco.

En otro tren llegaron treinta prisioneros que habían enloquecido por los sufrimientos.

Pasan por Suecia tres trenes semanales en cada dirección para el intercambio de prisioneros inválidos entre Rusia y los imperios centrales.

LAS EXPORTACIONES SUECAS

PARIS, mayo 19 — La legación de Suecia en esta capital desautorizó la noticia de que su gobierno anuló los permisos de exportación que había acordado.

ECOS DE LA REBELION EN IRLANDA

DECLARACIONES DE Mr. AGUSTINE BIRRELL

ANTE LA COMISION REAL DE INVESTIGACIONES

UN COMUNICADO DEL GENERAL MAXWELL

LONDRES, mayo 19 — Volvió a reunirse hoy la comisión encargada de investigar los sucesos de Irlanda.

Compareció ante la comisión Mr. Augustine Birrell, secretario de Irlanda, hasta hace poco tiempo, y se le leyó la declaración hecha ayer por sir Matthew Nathan.

Oída la declaración, Mr. Birrell dijo que no tenía nada que modificar ni que agregar, y leyó en seguida su propia declaración, en la que se expresó en los siguientes términos:

"El hecho de no haberse implantado el régimen del Home Rule provocó una terrible irritación en Irlanda, y entre los irlandeses en los Estados Unidos, y la agitación habría adquirido grandes proporciones si no hubiera sido por la guerra. Después de los sucesos del Ulster se introdujeron muchos fusiles en Irlanda, y los elementos desleales no cambiaron de actitud a causa de la guerra.

"La agitación continuó aunque Mr. Redmond no le prestaba su apoyo y creó que se ha exagerado la importancia de la incorporación de sir Edward Carson en el gabinete. Si Mr. Redmond hubiera entrado en el ministerio, habría dejado de ser leader del partido nacionalista irlandés.

"A medida que la guerra se prolongaba, nació en Irlanda una esperanza no absolutamente irrazonable, la que los alemanes desembarcarían fuerzas en la isla, y las promesas hechas por los alemanes fueron la principal causa del estallido."

Al contestar a una interrogación del presidente de la comisión, lord Hardinge, Mr. Birrell dijo:

"La sociedad Sinn Fein hacía una propaganda activísima. Los afiliados a la misma estaban cansados de las discusiones parlamentarias y decían que se debe dejar que Irlanda arregle por sí misma sus asuntos.

"Seguí durante dos años la marcha de los sucesos en Irlanda y me percaté de su gravedad, pero después de consultar a varios irlandeses prominentes, llegué a la conclusión de que lo mejor sería abstenerse de toda intervención.

"El armamento de los voluntarios fué un gran error y si se los hubiera desarmado se habrían evitado grandes males."

Lord Hardinge le preguntó porqué confiaba en los jefes irlandeses y seguía sus consejos, y aunque le hizo notar que podía abstenerse de contestar a esa pregunta si lo creía conveniente, Mr. Birrell dijo:

"Tenía formada mi opinión, y no me dejaba influir mucho por otros, pero Mr. Redmond creía que la sociedad Sinn Fein era una entidad sin importancia y lo declaró así en la Cámara de los Comunes. Yo, por mi parte no lo creía, pues estaba convencido de que era muy peligrosa. La acción desplegada por esa sociedad.

"Mientras tanto, la gendarmería me informaba diariamente de la marcha de los sucesos, lo que me permitía estar al corriente de la situación en los distritos rurales, donde, si bien variaba de un punto a otro, se puede decir que todo dependía de la actitud del clero.

"Allí donde los sacerdotes se oponían a la agitación, ésta se extinguía, mientras aumentaba en los puntos en que el clero la sostenía.

"La situación era diferente en Dublín, y no sabía lo que ocurría en los bajos fondos de Dublín. Supe que los rebeldes se proponían apoderarse del castillo de Dublín y adoptamos medidas para impedirlo.

Entre el 20 y 27 de abril conferencié con lord Kitchener y lord French, y les pedí que enviaran tropas a Dublín, pues la marcha de numerosas tropas por aquella ciudad había ejercido gran influencia sobre la actitud de los conspiradores, los que habrían sabido así que el gobierno estaba decidido a hacerles una enérgica campaña.

"Lord Kitchener me dijo que estaba ocupado en dar instrucción militar a los reclutas y que, por otra parte, en el caso de disturbios se podrían enviar tropas con rapidez desde Liverpool a cualquier punto de Irlanda.

"Me manifestó la misma opinión lord Wimborne".

Al contestar a una pregunta que le hizo, sir Montague Sherman, Mr. Birrell, dijo, que estaba muy alarmado por los sucesos de Dublín, que no había previsto, pero bien se puede decir que no hubo quien hubiera creído posible tales sucesos.

Se le preguntó porqué pasaba solamente poco tiempo en Irlanda, y Mr. Birrell contestó que tenía que estar en Londres para asistir a los consejos de gabinete, pero confesó que su presencia en Londres no era indispensable.

Por lo demás visitaba a Irlanda más que cualquiera de sus antecesores al puesto.

LONDRES, mayo 19 — Un telegrama recibido de Tralee anuncia que se efectuó en ese puerto un importante arresto que tiene relación con el asunto de sir Roger Casement.

Se cree que Mr. Asquith conferenciará con Mr. Redmond y con sir Edward Carson.

LONDRES, mayo 19 — Comunican de Dublín que el general Maxwell publicó la siguiente nota:

"Cuando las tropas avanzaban por el Norte de la King Street, unos rebeldes hicieron fuego sobre ellas desde algunas casas.

"Esto hizo necesario que se registraran cada una de esas casas, y varios rebeldes fueron encontrados cuando se escondían detrás de mujeres después de arrojar sus fusiles y decían que no se habían movido de allí.

"Las mujeres y niños, por su parte, se negaron a abandonar el Norte de la King Street y simpatizaban con los rebeldes.

"Debe tenerse presente todo esto en vista de las acusaciones que se formulan ahora contra la tropa."

"LA PRENSA" DE SUS CORRESPONSALES ESPECIALES Y AGENCIAS

GUERRA DE ITALIA CONTRA AUSTRIA Y TURQUIA

BUEN ÉXITO DE LOS AUSTRO-HÚNGAROS AL SUR DEL TIROL

ENTRE ADIGE Y EL ALTO ASTICO LOS ITALIANOS EVACUAN POSICIONES

ATAQUES AUSTRIACOS RECHAZADOS EN SUGANA Y EN EL CARSO

LOS COMBATES EN MONFALCONE — CRONICA DE UN CORRESPONSAL

INFORMES OFICIALES

NUEVA YORK, mayo 19—Anuncian de Viena, vía Sayville, que se publicó hoy en esa capital el siguiente comunicado oficial:

"Ayer en la región litoral del sector de la Carnia la neblina impidió las operaciones de la artillería.

"Al sudeste de Monfalcone, los italianos intentaron reconquistar las posiciones que les arrebatamos cerca de Bagni, pero fueron rechazados.

"En el distrito de Col di Lana fueron infructuosos los repetidos ataques del enemigo.

"Al Sur del Tirol atacamos y nos apoderamos de la cumbre del Maggio, en la frontera entre Astico y valle de Leno; atravesamos el valle de Cluan, al Sudeste de Piazza, nos apoderamos de Costabella y rechazamos los ataques enemigos al Sud de Moscheri, sobre Zugna Torta.

"Tomamos ayer más de novecientos prisioneros italianos, entre los cuales figuran doce oficiales. Nos apoderamos, además de 18 cañones y ametralladoras.

"Los comunicados italianos de fechas 16 y 17, anunciaban pérdidas austriacas enormes; esta es una invención para atenuar la impresión causada por la retirada italiana.

"Las pérdidas del enemigo pueden ser estimadas solamente por aquellos que se quedan con el campo en que se libra la batalla, y los italianos no están en esta situación.

"Los austriacos apreciando debidamente el valor y sacrificio de cada soldado, pueden declarar que sus pérdidas son excesivamente pequeñas, gracias a la habilidad de su infantería, a la poderosa protección de su artillería y a la pericia de sus jefes".

ROMA, mayo 19—Se ha publicado el siguiente comunicado oficial del gobierno italiano:

"En la zona de Adamello ocupamos la cumbre del Alto Sarca, y las alturas adyacentes, tomando treinta prisioneros y un rico botín, entre material de guerra y provisiones.

"Entre Chiese y el Adige, hubo intensa lucha de artillería.

"En la parte del frente entre Adige y Val Terragnolo, evacuamos la posición de Zugna Torta, que un intenso ininterrumpido bombardeo de tres días volvía insostenibles.

"Dos sucesivos y violentos contraataques contra nuestras posiciones al Sur de Zugna Torta costaron gravísimas bajas al enemigo, al cual tomamos prisioneros y ametralladoras.

"En la zona entre Val Terragnolo el enemigo prosiguió, con numerosas baterías de todos los calibres, un intenso bombardeo de nuestras líneas desde Monte Maggio hasta Saglio d'Ampio. Con el objeto de evitar bajas inútiles la evacuamos y nos retiramos ordenadamente a posiciones a retaguardia en donde nos reforzamos.

"De la zona de Asiago, no hay nada que anunciar.

"En el valle de Sugana, después de una intensa preparación de artillería, durante toda la noche del 17 de mayo, el enemigo, al amanecer atacó nuestras posiciones de Val Maggio y de Montecollo. Fué rechazado en todas partes.

"Nuestra artillería bombardeó a Inichén, Sillian y Valdrava.

"En el resto del frente fué más intensa la actividad de la artillería en las regiones altas y más moderada en el Isonzo.

"En el Carso rechazamos un ataque en la noche del 17 en la zona de Monfalcone.

"Se anuncian varios ataques aéreos en diferentes puntos de la llanura veneciana que causaron un muerto, un herido y daños de escasa importancia.

"Nuestros voladores bombardearon los campamentos y parques de artillería de la zona de Folgara y regresaron ilesos, a pesar de ser cañoneados por las baterías".

LA OFENSIVA AUSTRIACA

NUEVA YORK, mayo 19 — El corresponsal del "New York Herald" en Londres telegrafía a su diario:

"La ofensiva austriaca despierta gran interés. Las noticias de origen teutón indican que la línea italiana no está todavía seriamente amenazada.

"Los italianos emprenden violentísimos contraataques que pueden contribuir al fracaso del plan austriaco y a la restauración del programa ofensivo del general Cadorna.

"Según las noticias recibidas de Berlín y Viena, los austriacos al Sur y Sudeste de Rovereto avanzaron cinco millas, y afirman que con la superioridad de su artillería demolieron rápidamente las obras de defensa italianas, permitiendo a las tropas austro-húngaras de infantería avanzar rápidamente, con pérdidas comparativamente reducidas.

"Las mayores ganancias las obtuvieron los austriacos al Sur del Tirol, donde se apoderaron de la cresta de Maggio, en la frontera entre Astico y el valle de Leno y en seguida haciendo presión sobre el valle de Luan se apoderaron de Costabella.

"En lo que se refiere al número de prisioneros italianos tomados en los últimos días, los críticos se inclinan a creer que los comunicados austriacos son muy exagerados."

NUEVA YORK, mayo 19 — Comunican de Berlín, por vía de Sayville, que el "Berliner Tageblatt" dice que se acentúa diariamente el avance de los austro-húngaros al Sudeste de Rovereto, y en muchos puntos del frente avanzaron sus líneas cinco millas, venciendo enormes dificultades, pues las montañas están aún cubiertas de nieve.

El estado mayor austro-húngaro atribuye el triunfo, a la superioridad de su artillería, lo que hace posible que la infantería emprenda ataques después de preparativos relativamente cortos.

Excede ya de 7.300 el número de los prisioneros hechos por los austro-húngaros, y cayeron también en su poder treinta y un cañones y treinta y cinco ametralladoras.

Las posiciones tomadas por los austriacos comprenden algunas a las que los italianos atribuían gran importancia estratégica, como, por ejemplo, la de la meseta de Folgaria, que una orden del día publicada por el comandante de una división italiana calificaba de importantísima.

Esa orden decía que la posición debía defenderse a toda costa.

ECOS DE LA LUCHA DE MONFALCONE

ROMA, mayo 19 — Arnaldo Fraccaroli, en una correspondencia dirigida al "Corriere della Sera", describe el reciente ataque que los austriacos llevaron días pasados contra Monfalcone, de donde fueron rechazados por los peninsulares.

"Sobre la ciudad y sus suburbios, antes tan pintorescos y florecientes de vidas y de movimiento comercial e industrial, escribe Fraccaroli, cae una lluvia de granadas.

"El horizonte es un solo fuego; los proyectiles se cruzan, y caen como granizo sobre las ruinas de los edificios, completando su destrucción.

"En las casas desmanteladas por los anteriores bombardeos, se abren nuevas brechas; las paredes se derrumban a cada instante, con ruidos que retumban en la ciudad desierta.

"El aire está lleno de una humareda que asfixia. Las explosiones se repiten a cada momento en todos los barrios de la ciudad.

"La destrucción de Monfalcone es, ahora, completa. Las pocas paredes que aun se mantienen en pie, constituyen un milagro de equilibrio.

"La ruina es completa.

"Arrojados de Monfalcone, el día 8 de junio del año pasado, los austriacos siempre acariciaban la ilusión de reconquistar a la plaza, que para ellos representa una formidable base de operaciones, pues el día menos pensado, Monfalcone puede trasformarse en una poderosa cabeza de puente hacia Trieste.

"Al acariciar la esperanza, de un regreso a Monfalcone, los austriacos trataron siempre, en sus bombardeos, de evitar la ciudad, limitándose a dirigir sus tiros sobre los campamentos italianos y obras accesorias por los mismos construídas en los alrededores de la plaza.

"Pero, al comprobar que las esperanzas se desvanecían, los ataques de artillería se volvieron muy violentos, más destructores; y los edificios de la ciudad fueron el blanco predilecto de los artilleros austriacos"

A continuación, el corresponsal del "Corriere della Sera" describe el violento ataque de los austriacos a las posiciones de Monfalcone.

"Los austriacos, que habían salido con las precauciones necesarias de sus campamentos de Lisert, llevaron un primer ataque por sorpresa, y lograron, en los primeros momentos, dominar la situación.

"El dominio fué, sin embargo, de poca duración; pues las tropas italianos, volvieron a rehacerse y a los ataques del enemigo contestaron con una tenaz ofensiva.

"La lucha se desarrollaba entre los escombros de los talleres y edificios de Monfalcone, aun humeantes por los efectos del bombardeo.

"Los austriacos que habían logrado penetrar en algunas trincheras y en los patios de varios edificios, fueron rechazados con todo vigor.

"Un centenar de soldados nuestros que había sido rodeado por un número extraordinariamente superior de enemigos, fué libertado, tras una violenta lucha cuerpo a cuerpo.

"Un último vivo contraataque italiano, obligó a los austriacos a abandonar definitivamente nuestras posiciones.

"A las 5 de la mañana se inició la acción de los austriacos para reconquistar la plaza de Monfalcone y terminó a las 6.

"Al retirarse el enemigo dejó un centenar de muertos en nuestras trincheras.

"Un número, más o menos igual de muertos se hallaba en el camino de la retirada.

"Tomamos 134 prisioneros, entre ellos algunos oficiales y dos ametralladoras.

"Los nuestros, ahora, se encuentran en las mismas posiciones que ocupaban antes del ataque austriaco, que desde aquel momento no intentaron ningún otro golpe".

PATRIOTISMO DE CUATRO ESCOLARES

ROMA, mayo 19 — Comunican de Venecia que cuatro jóvenes estudiantes de las escuelas secundarias a quienes sus padres habían negado el permiso para alistarse en el ejército de operaciones en calidad de voluntarios, lograron eludir la vigilancia de la autoridad militar y se embarcaron en un bote, dirigiéndose a Grado.

Sin ser descubiertos por los centinelas, los jóvenes desembarcaron dirigiéndose a una ambulancia de la Cruz Roja, cuyo director los aceptó como asistentes voluntarios de sanidad.

LOS EXPLORADORES

ROMA, mayo 19 — Los jóvenes exploradores de esta capital, se reunirán el domingo ante el altar de la patria, donde se efectuará la solemne ceremonia del juramento a la institución, y a la bandera.

El príncipe heredero, que forma parte de la primera compañía, asistirá a la ceremonia.

EXPOSICION DE ELEMENTOS DE GUERRA

ROMA, mayo 19—La dirección de ingenieros militares, debidamente autorizada por el Ministerio de Guerra, organizó en los terrenos de la colina de Monte Mario, una exposición de todos los elementos militares defensivos y ofensivos de que dispone en la actualidad el ejército de operaciones.

Figuran en la exposición, que será inaugurada esta tarde con la intervención del lugarteniente del rey y demás autoridades, las trincheras de cemento armado y blindadas, madrigueras de lobo, barreras de alambre, baterías de todo calibre, alambre carril y otros elementos que en conjunto ofrecerán una completa idea de una verdadera zona de guerra.

CONSEJO DE MINISTROS

ROMA, mayo 19—Los ministros celebraron ayer tarde un acuerdo de gabinete para tratar asuntos de carácter administrativo.

Faltaron a la reunión Sonnino y Daneo, ausentes de la capital.

EL PRINCIPE HEREDERO

ROMA, mayo 19—El príncipe heredero, acompañado por su gobernador militar y otros oficiales superiores, visitó esta mañana a los soldados heridos que se encuentran en el hospital de la Villa Mirafiori.

EL PRINCIPE ADALBERTO DE SABOYA

ROMA, mayo 19 — El príncipe Adalberto de Saboya, hijo del duque de Génova, en su calidad de subteniente de caballería, fué destinado a prestar servicio en el regimiento de lanceros Novara.

Esta mañana, el príncipe fué presentado por el coronel De Seigneux a la oficialidad del regimiento.

LOS SOLDADOS DE LA ZONA IRREDENTA

ROMA, mayo 19—Dice "L'Esercito Italiano" que los soldados pertenecientes a las regiones irredentas y que se encuentran prisioneros en Rusia, serán conducidos a Italia en el verano.

A su llegada, serán puestos inmediatamente en libertad.

UN VETERANO DE CUSTOZA

ROMA, mayo 19 — Anuncian los diarios que el coronel Ceccherini, del arma de infantería, en una orden del día dirigida a su regimiento, exalta la conducta del sargento Antonio Radamisto, que, a pesar de su avanzada edad, se presentó como voluntario en los primeros días de la guerra, siendo destinado a la retaguardia, donde pasó todo el invierno, en las trincheras de Plezzo.

Al comienzo de la primavera, el anciano militar pidió ser enviado a las trincheras del frente, donde se encuentra en la actualidad.

El veterano Radamisto tomó parte en la batalla de Custoza, en el año 1866, y debido a su comportamiento le fué asignada la medalla de plata al mérito militar.

VOLADORES ITALIANOS MUERTOS

ROMA, mayo 19 — Informaciones recibidas por el "Corriere della Sera" anuncian que un aeroplano austriaco arrojó, cerca de Corizza, un mensaje en el que se comunica que el aparato italiano que realizó la incursión sobre las retaguardias austriacas, se incendió, y cayó en los alrededores de Gorizia.

Sus tripulantes, los capitanes Humberto Casella, Pastine, Cuturri y Pasquali, y los sargentos Bernardis y Rapanelli, fueron encontrados carbonizados.

Sus restos fueron sepultados por los austriacos con los honores militares en el cementerio de Ranziamo.

SANTIAGO DE CHILE, mayo 19—
El peso papel c|ban. 8 26/32.
El peso papel c|com. 8 27/32.
Oro: 109 1|4.

LISBOA, mayo 19—
Agio del oro, 57.

RIO DE JANEIRO, mayo 19—
Cambio, 12.

CEREALES

TRIGO

NUEVA YORK, mayo 19—
Colorado, americano, julio, bushel, cents, 120.

CHICAGO, mayo 19—
Colorado, americano, mayo, bushel, cents, 111.
Id id julio, 112 1|8.

WINNIPEG, mayo 19—
Trigo colorado, americano, julio, por bushel, cents, 115.

LIVERPOOL, mayo 19—
Trigo americano, de invierno, por quárter, para mayo, 51| 3.

SEMILLA DE LINO

HULL, mayo 19—
Lino, para mayo y julio, nominal, por quárter de 416 libras.
A flote, 67| 9.

CALCUTA, mayo 19—
Lino entrega mayo, 72| 3 cada 410 libras.

DULUTH, mayo 19—
Lino, para mayo, por bushel, cents, 188 1|2.
Para julio, 190 1|2.

WINNIPEG, mayo 19—
Lino, entrega junio, por bushel, cts. 169.

MAIZ

CHICAGO, mayo 19—
Maíz mixto, para mayo, 74 5|8 cents, por bushel.
Id para junio, id, 73 5|8.

LIVERPOOL, mayo 19—
Maíz, Río de la Plata, mayo, 50| 9 por quárter.
Por contal, disponible, sin cotización.

AVENA

CHICAGO, mayo 19—
Avena para mayo, por bushel, cents 44 7|8.
Id para julio, id, 42.

OTROS PRODUCTOS

LONDRES, mayo 19—
Carne cong. vac. chilled, ston. 6| 8 d.
Idem idem delants. 5| 6 d.
Plata en barras, onza 36 1/8.
Cobre, cont. ton. lbs. est. 138.
Id a 90 días, ton. lbs. est. 136.
Idem electrolítico, 158.
Estaño, cont. id id, lbs. est. 197.5|.
Idem a 90 días, id id 197.10/.
Plomo, id 31.10|.
Cinc, id 95.

NUEVA YORK, mayo 19—
Plata en barras, onza cents 75 3|4.
Estaño, libra cts. 49.
Plomo, id id 7.30.
Cinc, id id lbs. est. 15 1|4.

MEXICO Y ESTADOS UNIDOS

Las fuerzas norteamericanas

WASHINGTON, mayo 19—Un telegrama recibido de El Paso, anuncia que el regimiento 6 de caballería partió de Dublan para Columbus con todos sus equipos, y el regimiento 10 de la misma arma partió el lunes de Namaquipa y llegará mañana a la frontera.

Parece que la caballería norteamericana no participará en la persecución de Villa.

En los círculos militares se dice que las fuerzas norteamericanas permanecerán en Bocas Grandes, su nueva base, y su actitud dependerá de la conducta de los carrancistas, pues el gobierno desea saber si estos últimos están en condiciones de dominar la situación.

WASHINGTON, mayo 19—Comunican de El Paso que soldados mexicanos hicieron fuego sobre un sargento norteamericano llamado Furman, quien atravesó la frontera sin darse cuenta de ello.

Furman pertenece al cuerpo norteamericano estacionado en Cotton Camp.

ESPAÑA

"LA CIUDAD ALEGRE Y CONFIADA"

NUEVA OBRA DE BENAVENTE

Gran éxito

MADRID, mayo 19 — Anoche se realizó en el teatro Lara el estreno de la nueva obra de Benavente, titulada "La ciudad alegre y confiada", que constituye la segunda parte de la celebrada comedia "Los intereses creados".

El estreno de esta obra constituyó todo un acontecimiento teatral que electrizó al público; el que demostró un entusiasmo frenético como se ha visto muy pocas veces.

Al terminar la función el público esperó la salida de Benavente, a quien aclamó con gran entusiasmo, formando una gran manifestación que llevó triunfalmente al aplaudido autor por varias calles hasta llegar a a Puerta de Sol, durante cuyo trayecto se dieron grandes vítores a España.

En este sitio el señor Benavente fué obligado a hacer uso de la palabra, improvisando una patriótica alocución en la que excitó a los españoles a honrar a España como el supremo de los afanes.

Al terminar este discurso el señor Benavente fué de nuevo aplaudidísimo.

MADRID, mayo 19 — Los diarios unánimemente califican la nueva obra de Benavente, "La ciudad alegre y confiada", como el primer monumento literario y teatral.

Esta comedia es especialmente una crítica política que constituye un canto al ideal de la patria y flagelación a los mercaderes de la conciencia nacional.

CONSEJO DE MINISTROS

La cuestión del trigo

MADRID, mayo 19 — Bajo la presidencia del rey se celebró hoy un consejo de ministros en Palacio, en el que fueron tratados diversos asuntos de importancia.

El conde de Romanones pronunció un discurso, en el cual elogió las operaciones realizadas últimamente por las fuerzas españolas de Marruecos, con las que se ha llegado a un grado de eficacia máximo en la ocupación, pues quedan aseguradas las comunicaciones con las comarcas más importantes.

A continuación se refirió a los trabajos realizados por el ministro de Fomento, señor Gasset, respecto a la solución del conflicto de los ferroviarios, en los cuales puso tanto empeño como inteligencia.

Refiriéndose a la cuestión del pan en Barcelona, el ministro de Hacienda, señor Alba, manifestó que los secuestros de trigo y harina, realizados en Barcelona, han demostrado que existen todavía existencias de trigo anteriores al ministerio del señor Bugallal, que permanecen depositadas con objeto de especular. Por ello, agregó, el gobierno tiene el propósito de intervenir con la misma energía que en Barcelona, en otras provincias que se hallan en el mismo caso.

Más adelante agregó que con los datos que tenía el gobierno, se puede asegurar que las existencias de trigo en la península alcanzan para satisfacer las necesidades del consumo público, hasta la próxima cosecha, y que, por otra parte, se espera la llegada de importantes cargamentos.

El ministro de la Gobernación, señor Ruiz Jiménez, manifestó que los ferroviarios asturianos son los únicos que a la fecha persisten en la idea de declararse en huelga, movimiento que anuncian para el 26 del corriente.

Agregó el señor Ruiz Jiménez que el gobierno realiza las gestiones del caso para impedir que este intento se lleve a la práctica.

EL CENTENARIO DE CERVANTES

FIESTA EN SEVILLA

MADRID, mayo 19 — Telegrafían de Sevilla que en el teatro San Fernando de aquella ciudad, se realizaron brillantes juegos florales, para festejar el centenario de Cervantes.

La sala presentaba un aspecto magnífico, repleta de selecta concurrencia, entre la que se hallaba lo más aristocrático de aquella sociedad.

La reina de la fiesta, la señorita Catalina Domínguez ocupó su trono, acompañada de una corte de amor, en la que tomaban parte muchas niñas de las familias más aristocráticas.

Los hermanos Quintero leyeron un discurso y el señor Rodríguez Marín, quien actuó de mantenedor, pronunció un hermoso discurso, sobre el tema. "Notas críticas al Quijote", en el que afirmó que la genial obra había sido escrita en las prisiones de Sevilla.

El señor Rodríguez Marín fué objeto de entusiastas ovaciones.

EN EL CONGRESO

Discusión de las actas

MADRID, mayo 19 — En la sesión celebrada ayer por el Congreso, bajo la presidencia del señor Villanueva y con la presencia de varios ministros en el banco azul, continuó el debate político, sobre las actas remitidas por el tribunal supremo.

Después de una animada discusión, el Congreso decidió declarar incompatible la representación parlamentaria del señor Giner de los Ríos, con su puesto de concejal en el ayuntamiento de Barcelona.

El señor Giner de los Ríos pronunció a este respecto un enérgico discurso, en el que protestó por esta medida que considera violatoria de sus derechos de ciudadano.

A continuación habló el diputado reformista, señor Pedregal, quien combatió duramente la opinión del tribunal supremo, con respecto al acta del distrito de Béjar, en cuya elección afirmó que se ejerció la venalidad más manifiesta.

El ministro de la Gobernación señor Ruiz Jiménez y el diputado Barrios defendieron al tribunal supremo y rechazaron las afirmaciones del señor Pedregal.

El señor Ruiz Jiménez manifestó que el criterio del gobierno era sostener los dictámenes del supremo, como una buena manifestación de sana política electoral.

Puesto a votación el dictamen del supremo, fué aceptado por 146 votos contra 17 de los reformistas y conjuncionistas.

EL MINISTRO DE LA ARGENTINA

MADRID, mayo 19 — Anuncian de Cádiz que en el "Infanta Isabel de Borbón" llegó a aquel puerto el ministro argentino en Madrid, doctor Marco M. Avellaneda, a quien se le hizo un entusiasta recibimiento.

Las personas llegadas hoy de la corte con tal objeto y las autoridades concurrieron al puerto, donde saludaron y conversaron afectuosamente con el doctor Avellaneda.

El ministro argentino partió para Sevilla y Madrid, acompañado de sus amigos.

MADRID, mayo 19 — Noticias recibidas de Sevilla dan cuenta de que hoy llegó a aquella ciudad el ministro de la Argentina en Madrid, doctor Marco M. Avellaneda, acompañado de varios amigos que fueron a esperarlo a su llegada a Cádiz.

Los viajeros anunciaron que permanecerán varios días en aquella ciudad.

Preguntado por un periodista, el doctor Avellaneda declaró que en la Argentina se había recogido una abundante cosecha y que habían mejorado las condiciones del intercambio comercial, de los trastornos sufridos como consecuencia de la guerra.

El vapor "Zeelandia"

MADRID, mayo 19 — Se anuncia que el Lloyd Real Holandés, que había suprimido la navegación en las líneas a Sud América, después del hundimiento del "Tubantia", ha resuelto reanudar este servicio.

En consecuencia, el vapor "Zeelandia", que se halla en Vigo, partirá el 2 del próximo junio para Buenos Aires.

El conflicto ferroviario

MADRID, mayo 19 — Se anuncia oficialmente que el conflicto ferroviario ha quedado totalmente resuelto.

Conferencia Maura-Romanones

MADRID, mayo 19—El presidente del consejo, conde de Romanones, celebró hoy una conferencia con el señor Maura.

En esta reunión ambos políticos decidieron mantener en el Congreso el derecho a ocupar bancas de diputados a los electos que hayan cumplido 23 años.

ITALIA

EL ACCIDENTE EN UNA FABRICA DE PELICULAS

Nuevos detalles—Los heridos graves

ROMA, mayo 19—Los diarios en sus ediciones de la mañana publican los detalles siguientes acerca del accidente ocurrido ayer, en el local ocupado por la Cello Film, en las cercanías del Palatino.

La sociedad referida tenía en preparación la película "Fleuriste", en la que se reproducían algunos episodios de la revolución francesa, durante la Convención, y cuya protagonista principal era Lyda Borelli.

Los ensayos se efectuaban en un gran tablado. Ayer por la mañana, el director de escena Rinaldi, aprovechó la ausencia de la Borelli para practicar un nuevo ensayo de la escena de la Convención.

El escenario estaba ocupado por unas quinientas personas, que vestían los trajes característicos de la época.

De improviso, y en el preciso momento en que la muchedumbre se exaltaba, por la condena de Robespierre, el tablado se derrumbó.

La organización del salvamento se realizó con toda rapidez: los heridos, cuyo número alcanza a un centenar, fueron hospitalizados, 53 en el Cello, 8 en San Juan, varios en la Consolación y unos treinta se asisten en sus respectivos domicilios.

En el número de los heridos graves se encuentra el director Rinaldi y los actores Antonio Capogrossi, María Cecil y Angel Anzani.

El comparsa Felipe Campolifoni falleció mientras lo llevaban al hospital del Cello.

Durante los trabajos de salvamento, sufrió heridas de consideración el agente de policía Porcu.

La Borelli, más tarde, visitó, en los hospitales, a sus compañeros de trabajo.

4.15 a. m.

LAS OPERACIONES EN EL FRENTE BELGA

DECLARACIONES DE UN MIEMBRO DE LA DUMA

NOTA OFICIOSA ALEMANA SOBRE LA BATALLA DE VERDUN

LAS POSIBILIDADES DE PAZ

COMUNICADO BELGA

PARIS, mayo 20 — Telegrafían del Havre que el gobierno belga publicó el siguiente comunicado oficial:

"Reinó gran actividad por parte de la artillería, especialmente en la región de Dixmude.

"Nuestros cañones de todos los calibres efectuaron tiros de destrucción sobre las organizaciones defensivas del enemigo."

DECLARACION DE UN MIEMBRO DE LA DUMA

LONDRES, mayo 20 — M. Miliukoff, miembro de la Duma, que se encuentra actualmente en esta capital, declaró en una entrevista que Rusia para el próximo otoño habrá llegado al cenit de su preparación bélica.

Agregó que entretanto se espera una gran ofensiva enemiga, naval y terrestre contra Riga, "Pero esto, agregó, no tiene gran importancia; confiamos en la victoria aún cuando Riga y Petrograd se vean obligadas a rendirse.

"Nunca pensamos tomar a Constantinopla antes de que los turcos intervinieran en la guerra. Los aliados está conformes con que ocupemos esa capital después de la guerra."

Interrogado sobre lo que ganaría Gran Bretaña en la guerra y replicó:

"En primer lugar, una satisfacción moral; en segundo, la Mesomotamia, que es la conexión del Egipto con el Asia, y en tercero, las nuevas colonias que adquirirá."

LA LEGION EXTRANJERA EN FRANCIA

PARIS, mayo 20 — A pesar de las noticias alemanas, la legión extranjera en Francia es numerosísima y está compuesta de varios batallones de mil hombres cada uno.

Existe un regimiento en Salónica, otro en Marruecos y otro en Tonkin, además de algunos miles de heridos diseminados en Francia y que serán licenciados.

LOS REBELDES IRLANDESES

LONDRES, mayo 20 — Anuncian de Dublín que ha causado allí buena impresión el anuncio de que serán puestos en libertad todos aquellos detenidos contra los cuales no existen cargos de gran importancia, y que los demás serán sometidos a la corte marcial general.

SOBRE LA BATALLA DE VERDUN

NUEVA YORK, mayo 20—Comunican de Berlín, por vía de Sayville, que se publicó en esa capital la siguiente nota de carácter oficioso:

"El "Manchester Guarlian" anuncia que los franceses infligieron una tercera gran derrota a los alemanes, y al día siguiente estos últimos ocuparon la cima de la colina 304, donde no se limitan a mantenerse contra los contraataques, sino que extienden aún sus posiciones.

"La actual situación se puede resumir como sigue: los franceses, y más aún los ingleses, se dan cuenta de que no pueden avanzar y que les es imposible defenderse; solamente nos son muy superiores en número.

"Los franceses dicen que emprendimos el ataque a Verdún sólo por razones políticas; pero para poder apreciar la exactitud de sus apreciaciones debe recordarse que hace veintiún meses los franceses, ingleses y rusos anunciaron su marcha a Berlín y que los senegaleses establecerían pronto sus campamentos en las calles de la capital.

LONDRES, mayo 20—Telegrafían de Petrograd que el coronel Strumski, crítico militar ruso, dice lo siguiente:

"El tercer ataque de los alemanes contra Verdun quedó rápidamente terminado.

"Vuelve a demostrar la fuerza de los franceses que quedó evidenciada desde el principio.

"La primera ofensiva alemana en Verdun se prolongó alrededor de una semana; la segunda duró cuatro días, y la tercera unas pocas horas.

"En la primera, avanzaron los alemanes de cinco a seis verstas, en la segunda, media versta, y nada en la tercera.

"Esto nos lleva a suponer que sufriegon enormes bajas para no alcanzar ningún resultado positivo más que debilitar la moral de sus tropas.

"Por lo tanto, no se hallan en condiciones de renovar tentativas semejantes, pues no los tranquiliza tener que mandar tropas de otros puntos del frente occidental: tal vez envíen las reservas que tienen en Alemania.

"No hay razón para que una cuarta tentativa sea más feliz que las anteriores.

"La importancia del fracaso es principalmente moral, a pesar de las grandes bajas sufridas por los alemanes.

"Concentraron en Verdun alrededor de la sexta parte de las fuerzas de que disponen en el frente occidental, y por lo tanto sus efectos no serán sensibles entre los ocho o nueve ejércitos que allí tienen, pero el fracaso es una nueva prueba de que no se producirán más fluctuaciones en el Oeste. La batalla de la Champagne y la de Verdun lo confirman, así como las numerosas operaciones realizadas durante el invierno en otros frentes que el nuestro y de las cuales se creyó que decidirían la guerra.

"Los hechos contradijeron esta opinión, porque las leyes de la estrategia son inmutables y las guerras se deciden en el frente más importante, y donde los adversarios son más fuertes y más numerosos.

"Este es el frente ruso, y lo demostrarán las operaciones que aún quedan por realizar en este verano".

POSIBILIDADES DE PAZ

NUEVA YORK, mayo 20—El corresponsal en Berlín de la agencia Prensa Unida, Mr. Ackerman, comunica por vía de Tuckerton, que el gobierno alemán no decidió aún si contestaría a las declaraciones que hicieron últimamente el presidente Poincaré y sir Edward Grey, sobre la cuestión de la paz.

Un alto funcionario manifestó a Mr. Ackerman, que en los actuales momentos no sería más difícil arreglar la paz que la cuestión de los submarinos, pero ninguna de las potencias beligerantes puede formular sus condiciones.

Se cree en Berlín que el canciller von Bethmann Hollweg y Mr. Asquith son partidarios de la paz, pero que si formularan sus opiniones se encontrarían con la oposición del presidente Poincaré, lord Kitchener y lord Northcliffe.

LOS TERREMOTOS

Considerables perjuicios en Rimini

ROMA, mayo 19 — El terremoto que se produjo en las primeras horas de la mañana del miércoles, ha causado graves perjuicios en la ciudad de Rimini.

Algunas casas se han derrumbado; muchas otras ofrecen serio peligro y tuvieron que ser apuntaladas.

NUEVA YORK, mayo 19—El "New York Herald" ha recibido las siguientes informaciones de sus corresponsales en Italia, sobre el terremoto en la ciudad de Rimini.

Los sacudimientos, en forma bastante violenta, se sintieron desde las 12 de la noche a las 2 de la mañana del miércoles pasado.

Diez casas se han derrumbado; muchísimas otras aparecen dañadas.

El Teatro Municipal, la prefectura y un edificio escolar, presentan grietas y se teme que se produzcan derrumbamientos.

En los telegramas recibidos por el "New York Herald", no se habla de víctimas humanas.

ROMA, mayo 19—El prefecto de Teramo telegrafió al ministerio del Interior comunicándole que la iglesia de la comuna de Colonnella ha sido en parte destruída por el terremoto del miércoles.

ROMA, mayo 19 — Telegrafían de Rimini que anoche se repitieron los temblores de tierra.

El fenómeno se extendió hasta Cattolica, donde la población fué presa por un gran pánico.

Algunos edificios de Cattolica quedaron agrietados.

Vapor inglés hundido

ROMA, mayo 19 — Telegrafían de Génova que cerca del cabo Gaeta, el vapor italiano "Génova," chocó con el vapor inglés "Harmonic", procedente de Marsella.

El vapor inglés se hundió rápidamente. La tripulación fué salvada por el buque italiano y llevada a Génova, donde llegó esta mañana.

El "Harmonic" pertenecía al armador Harrison, de Londres y su desplazamiento era de 2.827 toneladas.

Había sido construído en 1905 en los astilleros de Barrow-in-Furness.

NORUEGA

CONFLICTOS DEL TRABAJO

NUEVA YORK, mayo 19—Telegrafían de Cristiania que el gobierno noruego estudia un proyeto para el establecimiento del arbitraje obligatorio en los conflictos del trabajo, con el objeto de evitar el "lock-out" anunciado por la asociación de patrones para el 3 de junio.

FRANCIA

Fallecimiento de un pintor

PARIS, mayo 19 — Acaba de fallecer el renombrado pintor Jean Jacques Scherrer.

El extinto tenía sesenta y seis años, y se hizo conocer, sobre todo, por sus cuadros históricos, como por ejemplo, "La entrada de Juana de Arco en Orleans", "Carlota Corday en Caen" y "Apoteosis de Juana de Arco".

Colisión de vapores

PARIS, mayo 19 — Un telegrama recibido de Marsella anuncia que debido a la neblina se produjo en el Mediterráneo una colisión entre el vapor italiano "Génova" y el francés "Harmonie".

Este último se hundió y sus tripulantes fueron recogidos por el vapor italiano.

Incendio en un molino

PARIS, mayo 19—En el molino Lecuyer situado en Saint Denis cerca de esta capital estalló ayer un incendio que destruyó una parte del edificio y de las existencias.

Los perjuicios, causados representan sumas considerables.

Diputado belga fallecido

PARIS, mayo 19—Los diarios anuncian el fallecimiento de M. Boyer, miembro de la Cámara de Diputados belga, perteneciente al partido socialista.

Centenario de Cervantes y de Shakespeare

PARIS, mayo 19—En la Comedia Francesa, fué celebrado un acto en celebración del tercer centenario del fallecimiento de Cervantes y de Shakespeare.

El académico M. Boutroux, pronunció una alocución.

Choque de trenes

PARIS, mayo 19 — Anuncian de Grenoble que en Nomene, a corta distancia de aquella ciudad, se produjo un choque entre dos trenes.

Tres vagones resultaron destruídos y de entre sus restos fueron extraídos un muerto y cuatro heridos.

A causa de los vagones destrozados que obstruyen la vía, la circulación quedó momentáneamente interrumpida.

INGLATERRA

LA EXPEDICION SHACKLETON

LONDRES, mayo 19 — La sociedad de Geografía dispuso la partida de un buque para el día primero de agosto, llevando socorros para la expedición Shackleton.

Esta nave saldrá vía Buenos Aires e islas Malvinas para las regiones antárticas.

Es probable que los últimos preparativos de la expedición de rescate se hagan en Buenos Aires.

Exposición de ganado

LONDRES, mayo 19 — La exposición de ganado de verano, organizada por la sociedad de agricultura, está menos concurrida que la del año anterior.

Esto se explica por la falta de obra de mano, que dificulta los trabajos necesarios para poner los animales en buen estado, y también por las medidas del gobierno que restringieron el trasporte por ferrocarriles.

El 27 de junio próximo se inaugurará en Manchester la exposición real de ganado.

ESTADOS UNIDOS

La exposición en San Antonio

WASHINGTON, mayo 19 — El Senado autorizó al presidente Wilson para invitar a España y países panamericanos para participar en la exposición que se celebrará en San Antonio en noviembre de 1918.

CHILE

EL ANIVERSARIO PATRIO ARGENTINO

SANTIAGO DE CHILE, mayo 19—El gobierno ha resuelto designar en misión especial al ministro en ésa, señor Emiliano Figueroa, para que represente a Chile en las fiestas patrias argentinas.

En homenaje al 25 de mayo será declarado aquí feriado para los establecimientos de instrucción pública.

---

contra 847.000 en la anterior. Del mismo producto, salieron, desde el primero de julio pasado, 23.985.000 bushels y 35.880.000 durante igual período de 1914-15.

EN LOS ESTADOS UNIDOS

Precios de productos argentinos

NUEVA YORK, mayo 19—Los productos argentinos en esta ciudad obtuvieron, durante la última semana comercial, los siguientes precios medios:

Lana fina, cruza, 45 a 46 centavos oro por libra.

Lana cruza, media, 42 a 43 centavos oro por libra.

Lana Lincoln, 40 a 42 centavos por libra.

Cueros vacunos secos, 220 a 225 dólares por tonelada.

Extracto de quebracho de 14 a 16 centavos oro por libra.

Rollizos de quebracho, de 19 1|2 a 20 1|2 dólares por tonelada.

Pezuñas, de 50 a 53 1|4 dólares por tonelada.

Lino, pesos 1.73 oro por bushel.

Huesos, de 18 a 20 dólares por tonelada.

Cueros lanares, libra, 23.60 a 23.75, centavos.

Sangre seca, por libra, 29 centavos.

MERCADO INGLES DE CARNES

LONDRES, mayo 19 — Procedentes de Buenos Aires entraron hoy a este mercado 1.000 cuartos vacunos "chilled" para ser entregados al consumo.

Los cuartos traseros se vendieron a 8 chelines y 8 peniques por "stone" de 8 libras, y los delanteros a 5 chelines y 6 peniques.

BOLSA DE PARIS

PARIS, mayo 19 — Esta Bolsa de Comercio operó hoy en calma.

La renta francesa de 3 por ciento cerró a 62.50.

El empréstito de guerra de 5 por ciento cerró a 88 por ciento.

La libra esterlina se vendió a 28.26 francos.

MERCADO MONETARIO LONDINENSE

LONDRES, mayo 19 — Este mercado monetario operó hoy con mejor tono.

La demanda de dinero fué, poco más o menos, igual que el día anterior.

Los bonos de

TELEGRAMAS PUBLICADOS EN LA TERCERA EDICION DE AYER

COMUNICADO RUSO

PETROGRAD, mayo 19—Se ha publicado el siguiente comunicado oficial del estado mayor ruso:

"En la región de Poulkarn, al Sudeste de Riga, en Olyka, y en Novo Aleksiniec, el enemigo intentó acercarse a nuestras trincheras y fué rechazado.

"En los demás sectores sólo se produjo el cañoneo habitual.

"En el Cáucaso, en dirección a Diarbekr, hubo encuentros de avanzadas."

ECOS DE LA REBELION EN IRLANDA

LONDRES, mayo 19 — Comunican de Dublín que se ha repartido entre los arrestados por los disturbios de Dublín formularios impresos para el pedido de libertad.

Se ha dado instrucciones a los comandantes de las prisiones para que presten ayuda a los letrados cuando traten de demostrar que no tenían vinculaciones con la rebelión ni el movimiento sinfoenista.

Se dará facilidades a los presos para que vean a sus amigos y obtengan la ayuda de abogados.

SOBRE LA OFENSIVA AUSTRIACA

NUEVA YORK, mayo 19 — Telegrafían de Ginebra, que el conocido crítico militar suizo, coronel Feyler, en un artículo publicado en "Le Journal de Genève" dice lo siguiente:

"En todo el frente italiano se han iniciado grandes operaciones.

"Austria acude a tiempo para ayudar a Alemania, lanzando una ofensiva contra Italia.

"En los últimos tres días de esfuerzo, después de una preparación, consiguió reconquistar parte del terreno perdido; pero los austriacos son numéricamente inferiores y están destinados, no solamente a retroceder, sino a evacuar en un plazo corto, no solamente a Roveretto, sino como consecuencia, a Trento.

"Este último esfuerzo de Austria se ha concentrado en más de treinta kilómetros de frente desde el valle del Adige hasta el Alto Astico.

"Los asaltos estuvieron precedidos de un violentísimo bombardeo. Hasta ahora no alcanzaron ningún resultado práctico, porque van a chocar contra la fuerte barrera de las principales líneas de defensa italiana que están muy preparadas."

El articulista enumera las inexpugnables fortalezas que los italianos levantaron durante el invierno y termina diciendo:

"Así como en Verdún, los austriacos tratarán nuevamente de avanzar; pero un terrible castigo los espera.

"Cuando registremos la contraofensiva italiana, los veremos resueltos a conquistar las tierras irredentas, y llenos de abnegación avanzarán, aún a costa de graves sacrificios.

"Termina recordando las palabras de Kitchener: "La verdadera guerra comenzará después del mes de marzo de 1916."

EL REBELDE IRLANDES LYNCH

NUEVA YORK, mayo 19 — Telegrafían de fuente muy autorizada que en Dublín fué condenado a muerte el coronel Lynch, y se había fijado para su fusilamiento las doce de la noche.

El "New York Times" dice que el presidente Wilson intercedió personalmente en favor del coronel Lynch, y reina gran expectativa acerca del resultado de esta mediación.

Es esta la primera vez en que el presidente norteamericano interviene en asuntos de esta naturaleza.

NUEVA YORK, mayo 19 — Telegrafían de Washington que el presidente Wilson envió instrucciones al embajador de los Estados Unidos, Mr. Page, para que se esfuerce en obtener que el gobierno inglés aplace la ejecución de Lynch.

FALLO DE UN TRIBUNAL DE PRESAS

PARIS, mayo 19 — Se anuncia que el tribunal de presas declaró válido el apresamiento de la goleta turca "Mulaban", que fué tomada por el crucero "Kleber".

EL PROBLEMA DE LA VOLACION EN INGLATERRA

LONDRES, mayo 19 — El almirante lord Charles Beresford compareció ayer ante la comisión encargada de estudiar el problema de volación para explicar las críticas que formuló en la Cámara de los Lores contra el servicio aéreo.

Declaró el personaje citado que cuando hizo esas críticas las creía exactas, pero ahora tiene que reconocer que no lo son.

Fué también invitado a declarar el diputado Mr. Pemberton Billing, pero éste no compareció hasta las tres de la tarde.

Se cree que dicho diputado está resentido por el desaire que se le hizo anoche en la Cámara de los Comunes, pues fué levantada la sesión mientras pronunciaba un discurso.

COMITE DE NEUTRALES EN PARIS

PARIS, mayo 19 — Ha quedado constituído un comité de neutrales que, según reza el llamamiento publicado, "tendrá por objeto conmemorar el recuerdo de las inocentes víctimas de la violación más sanguinaria del derecho: la gente muerta por los submarinos alemanes."

Las contribuciones han quedado fijadas en diez céntimos.

Han sido designados en la sesión preparatoria celebrada hoy para presidentes honorarios el profesor Baldwin, de los Estados Unidos, víctima del ataque al "Sussex", y el señor Graca Arana, plenipotenciario brasileño.

El señor José Santamarina fué nombrado presidente efectivo, en medio de los aplausos de la asamblea.

ESTADO DE GALLIENI

PARIS, mayo 19 — Comunican de Versalles que el general Gallieni, ex ministro de Guerra, que renunció por enfermedad, volvió a ser operado.

Su estado es satisfactorio.

INSPECCION DE M. POINCARE A ESTABLECIMIENTOS MILITARES.

PARIS, mayo 19 — Comunican de Chalons-sur-Marne, que el presidente de la República, el presidente del consejo y el ministro de Guerra, realizaron una visita de inspección a los establecimientos militares de la región, y partieron luego, de regreso a esta capital.

EL SERVICIO DE ARTILLERIA EN FRANCIA

PARIS, mayo 19—El subsecretario de Estado de Municiones, M. Thomas, realiza la reorganización del servicio técnico de la artillería.

LA RECONSTRUCCION DE LA ZONA INVADIDA

PARIS, mayo 19 — Ha quedado instituído un comité interministerial para ayudar a la reconstrucción de las regiones invadidas y perjudicadas por la guerra y fomentar el renacimiento de todas las actividades en las mismas.

BRASIL

LAS FINANZAS DE LOS ALIADOS

DECLARACIONES DEL PRESIDENTE

Los títulos argentinos y brasileños

RIO DE JANEIRO, mayo 19 — El banquero francés Bouillot Lafont, conferenció con el presidente, a quien dijo que los aliados, que tienen empleados en el Brasil 350 millones de libras esterlinas, sufrieron una depreciación de 120 millones debido a la guerra y el "funding loan", además de veinte millones de libras esterlinas en intereses, que no han recibido desde 1914 a 1917, lo que hace un total de 190 millones de libras esterlinas de perjuicios, sumas que hacen falta a los aliados, cuyos gobiernos hacen en los Estados Unidos operaciones financieras con caución de títulos sudamericanos.

El presidente contestó que realmente son grandes los perjuicios que sufren los capitales de los aliados, pero cree que serán recuperados en el futuro, porque el gobierno respetaría los compromisos adquiridos.

RIO DE JANEIRO, mayo 19 — El banquero Lafont, entrevistado por un periodista, dijo que visitó al presidente para tratar asuntos bancarios, de puertos y ferrocarriles del Brasil.

Aprovechó la ocasión para hablarle de la repercusión que tienen las dificultades financieras del Brasil sobre las finanzas de los aliados.

Le llamó la atención sobre el hecho de que los capitales extranjeros en el Brasil sufrieron un 20 y 25 por ciento de depreciación, en parte, debido a la suspensión del servicio de la deuda externa.

Respecto de otros países como la Argentina, los fondos sólo se depreciaron en un 15 y un 20 por ciento, mientras que los fondos brasileños bajaron un 50 por ciento.

Demostró al presidente que los aliados tienen derecho a esperar la benevolencia del Brasil, pues emplearon aquí nueve décimos de los capitales extranjeros que existen en el país.

REPUBLICA ORIENTAL

LA LIBERTAD DE TRABAJO

PROTESTAS CONTRA EL GOBIERNO

El ministro de Hacienda no va al Congreso

LOS OBREROS Y LAS COMPAÑIAS DE NAVEGACION

MONTEVIDEO, mayo 19 — Esta tarde debió continuar en la Cámara de Representantes la interpelación del diputado Andreoli acerca del reglamento puesto en vigor en el puerto por el Poder Ejecutivo, que contraría la libertad de trabajo, consagrada por la Constitución.

La barra, los corredores y la plaza contigua fueron ocupados por numeroso pueblo, en su mayoría trabajadores; pero la policía y el escuadrón de seguridad desalojaron aquélla, no permitiendo al pueblo que se congregara.

La multitud protestó airada.

El ministro de Hacienda no concurrió y tuvo que suspenderse la sesión.

El diputado Andreoli continuará mañana su interrumpido discurso.

—Me consta que los agentes de las compañías de navegación se reunieron hoy y resolvieron protestar contra las medidas del gobierno uruguayo, que continuamente entorpecen la marcha regular de sus buques, y amenazan con hacer suspender las escalas en este puerto, haciendo que los vapores sigan directamente para Buenos Aires.

El ministro de Hacienda y sus amigos desmienten este dato importante; pero yo puedo afirmar que es cierto, porque he tenido en mis manos la declaración autorizada con la firma de los agentes, y refrendada con el sello de las respectivas compañías.

Puedo agregar también que los mismos agentes dirigieron colectivamente una carta al diputado señor Andreoli, aplaudiendo su actitud y reseñando los perjuicios que irrogan a las compañías que representan las atentatorias resoluciones del gobierno, entre las que figura la que atenta contra la libertad de trabajo.

Los estibadores, por su parte, preparan una manifestación de protesta contra la reglamentación oficial que coarta esa libertad.

Reina entre ellos gran excitación.

Los ánimos están caldeados, pues hace días que no ganan jornal y en sus hogares se sienten necesidades imperdonables.

Insisten en que recurrirán a la violencia cuando se convenzan de que la injusticia se consumará irremisiblemente.

LOS DESERTORES ARGENTINOS

MONTEVIDEO, mayo 19 — Los miembros de los comités de desertores e infractores militares argentinos dicen que tienen conocimiento de que se realizan ahí actos de dudosa moralidad, que les perjudican.

Ellos no han autorizado las listas de suscripción a su favor, que en ésa circulan, encabezadas engañosamente al parecer con nombres de ciudadanos respetables, puestos en ellas para darles carácter de seriedad y para que infundan confianza a los donantes. El presidente del comité recibió también una carta de ésa, en la cual se le propone conseguir indultos mediante el pago de mil pesos. Se dará intervención en esto a las autoridades.

LA NEGOCIACION DEL EMPRESTITO

MONTEVIDEO, mayo 19 — En los círculos oficiales se asegura que hoy adelantaron mucho las negociaciones del empréstito con el National City Bank.

Hubo un activo cambio de telegramas con Nueva York.

—Partirá para ésa el señor Héctor Rivas, con el propósito de formar un sindicato para explotar las minas de carbón descubiertas en Cerro Largo.

Según el ingeniero geólogo argentino Carlos Rosales, que realizó investigaciones técnicas, dicho carbón es de primera calidad.

LAS PROXIMAS ELECCIONES

MONTEVIDEO, mayo 19—La Unión Cívica del Uruguay publicará mañana una extenso manifiesto, reclamando el concurso de los obreros para lograr el triunfo en las próximas elecciones.

Les promete pugnar por su bienestar, formando barrios económicos, y la exoneración y alivio de ciertas cargas fiscales, la constitución de comités de conciliación y arbitrajes, cooperativas de producción, crédito y consumo, seguros de vida, de la propiedad y de la cosecha, etc.

LA CONVENCION COLORADA

Candidatura presidencial

MONTEVIDEO, mayo 19—Hoy celebraron una reunión los pro hombres del oficialismo para tratar de la próxima convención del partido Colorado. Se asegura que en ella harán la defensa del proyecto de gobierno colegiado los señores Batlle, Sosa, Arena, Mezzera, Bueno, Salgado y Miranda.

Se asegura que también el presidente, doctor Viera, recomendó a sus amigos que apoyen la candidatura eventual del señor Batlle, y es inexacto que haya hablado de prescindencia.

Se decomisó un contrabando de numerosos envases de codeína que traían pasajeros llegados hoy de ésa.

—Hoy se firmó una escritura por la cual el doctor Carlos Reyles vende al señor Santiago Bordaberry, 12.000 hectáreas de campo en el departamento del Durazno, a pesos 52.50 la hectárea.

El total del negocio es de 600.000 pesos oro.

El señor Reyler se radicará en esa república.

Exposición del pintor Quiroz — La explotación de productos

MONTEVIDEO, mayo 19 — Numerosa y distinguida concurrencia asistió a la inauguración de la exposición del pintor argentino César Bernardo de Quiroz.

Entre los visitantes se hallaban el presidente de la República, varios ministros y diplomáticos.

—El gobierno exonerará de patentes a los exportadores de frutos del país, por juzgar que debe estimularse a quienes se preocupan de buscar mercados.

ACTUALIDAD

La colaboración gremial en el gobierno

El Ministro de Hacienda del nuevo gobierno de Córdoba ha declarado que el régimen impositivo será una de las materias que le preocuparán preferentemente, y que a este objeto ha de escuchar la opinión de los representantes de la industria, del comercio, de los productores y ganaderos y demás factores de la actividad económica, que en su carácter de fuerzas ponderables en el desenvolvimiento progresivo de los pueblos merecen ser atendidos por los poderes públicos, encargados de tutelar los intereses fundamentales del Estado.

El propósito expresado por el ministro ha de ser recibido con satisfacción dentro y fuera de la provincia, porque significa reaccionar contra la tendencia de los gobiernos, que más de una vez ha combatido este diario, de resolver toda clase de cuestiones sin consultar con los representantes de los gremios interesados.

El aislamiento en que a esos fines se encierran los funcionarios gubernativos, y que a veces ha llegado a la exageración, ha tenido como consecuencia que la práctica haya puesto de relieve la poca solidez de numerosas soluciones, por haber sido dictadas sin el concurso de todos los elementos de juicio que hubieran sido necesarios.

Cuando se recuerda que las consultas que dirigen los gobernantes no les obligan a aceptar las conclusiones que en respuesta les sean sometidas, la tendencia a prescindir de dictámenes que pueden aportar datos ilustrativos al estudio de los diversos problemas no se explica sino como una falta de previsión de su parte, o como la prueba de que se creen habilitados por su suficiencia, para no tomar en cuenta las opiniones extrañas.

A fin de que la solución de muchas cuestiones importantes que se presentan a los gobiernos, sea dictada con las mayores probabilidades de acierto, es necesario que los administradores vivan en contacto con el pueblo, por cuyos intereses están encargados de velar.

El aislamiento que censuramos no es sino el resabio de otras épocas, en que el fisco y el pueblo eran considerados como entidades de intereses antagónicos. En todo particular que reclamaba, se veía un enemigo del tesoro, a quien era necesario combatir. Se puede afirmar que nunca se tenía presente el concepto de que ese tesoro es formado con el dinero de todos los contribuyentes.

Es innecesario recordar que no todos los que presentan una petición o formulan una reclamación proceden de buena fe; pero los casos que ofrecen esa característica no pueden tener la virtud de hacer triunfar la doctrina del aislamiento administrativo.

Estas consideraciones, que ya hemos adelantado en otras oportunidades, revelan la buena orientación que piensa adoptar el ministro de Hacienda de Córdoba, al consultar a los gremios interesados en el régimen impositivo. En caso alguno la administración perderá con esas consultas; y, en cambio, ha de obtener alguna utilidad apreciable para el objeto que se trata de conseguir.

Como las deficiencias de procedimiento que se desea subsanar, no se observan únicamente en Córdoba, cabe esperar que la administración nacional y las de otras provincias tomen nota de la reforma que se pondrá en práctica, y que, seguramente, redundará en beneficio de los intereses generales.

La explotación del petróleo

La apertura del nuevo período legislativo encontrará el asunto relativo al petróleo en la situación que hemos comentado con frecuencia, y que se caracteriza por la lentitud en llevar adelante la explotación de esa gran riqueza.

Las cifras que hemos publicado últimamente indican que el rendimiento de los pozos tiende a disminuir. Las previsiones sobre el aumento de la producción, que fueran adelantadas hace varios meses, no se han realizado; y sea por falta de maquinarias, o por alguna otra causa, lo cierto es que trascurre el tiempo sin que la opinión pública consiga ver encaminado el problema de la explotación del petróleo.

La labor que se realiza en Comodoro Rivadavia desde hace varios años tiene que haber facilitado la reunión de elementos de juicio, que serán de utilidad para el estudio de las soluciones que se persiguen. Esa experiencia debe ser tenida en cuenta muy principalmente por los poderes públicos, que en los informes de los técnicos y de la comisión administradora podrán seguir, paso a paso, el desenvolvimiento del proceso de la explotación, estudiando los errores en que se haya incurrido, las dificultades que presentan los trabajos, la manera de subsanarlas, la mayor o menor facilidad de colocar el producto, y todas las demás circunstancias que se relacionen con el éxito de la empresa.

La práctica a que nos referimos y la inspección ocular de funcionarios superiores tienen que haber colocado al Poder Ejecutivo en actitud de desempeñar concientemente su misión de colegislador y de someter al Congreso, a ese fin, el plan definitivo que deberá servir de base a la explotación de los yacimientos.

Las vacilaciones y la falta de un programa definido, que sería su consecuencia, no se presentarán, seguramente, en el nuevo período parlamentario, porque no se justificarían desde ningún punto de vista. En la época a que hemos llegado, el gobierno no tendría excusa alguna para no cumplir con el deber de desarrollar su pensamiento con toda precisión, exponiendo sus ideas sobre las diversas fases que comprende la explotación de la riqueza petrolífera.

Desde la época en que se comenzaron los trabajos, LA PRENSA insistió en la necesidad de dedicar al asunto la atención especial que merece la importancia de las aplicaciones del petróleo.

El empleo de este producto en sustitución del carbón está destinado a producir todas las consecuencias que se derivarán del hecho de que, en materia de combustible, el país no estará pendiente de la producción del extranjero. La trascendencia de esta perspectiva fué el principal fundamento de nuestra prédica a ese respecto; y algunas dificultades con que se tropieza en la actualidad y la situación que se creó hace pocos años, con motivo de la huelga de los mineros en Inglaterra, no han hecho sino confirmar la necesidad de apresurar el momento en que el petróleo llegue a ocupar el puesto que le corresponde en la actividad industrial y comercial.

El Poder Ejecutivo y el Congreso deben persuadirse de que una obra tan trascendental, como que está destinada a influir en las condiciones económicas de la República, tiene que recibir todo el impulso que se requiera para llegar a esa finalidad.

La opinión espera que, al inaugurarse el período legislativo, el gobierno presentará un proyecto que abarque todas las cuestiones que hay que resolver en esta materia, y confía también en que el Congreso lo estudiará preferentemente, a fin de que quede resuelto un asunto tan importante para el porvenir económico del país.

APUNTES PARLAMENTARIOS

LA SESION DE AYER EN DIPUTADOS

EL ACCESO A LAS ANTESALAS

OTRAS INFORMACIONES

La sesión preparatoria realizada ayer por la Cámara de Diputados llevó al palacio legislativo numerosa concurrencia, pero no tanta como la que se esperaba, si se tiene en cuenta el gran interés que en todos los círculos había despertado el debate político sobre las elecciones de abril. En discusiones semejantes y en épocas de menor expectativa que la actual se vieron más concurridas las galerías del palacio legislativo.

Contribuyeron fundamentalmente a esta disminución relativa de público, en comparación a los años anteriores, las medidas adoptadas por la presidencia de la Cámara para asegurar la tranquilidad de las deliberaciones.

Desde temprano se observó en el palacio legislativo la presencia de un servicio policial bastante numeroso, que fué dispuesto en las distintas dependencias de la Cámara; además 50 agentes de policía secreta a las órdenes del comisario Dunda tenían a su cargo la vigilancia de las galerías y antesalas.

El presidente, doctor Demaría, encomendó al prosecretario, señor Supeña, que cuidara del cumplimiento de las disposiciones dictadas con anterioridad sobre el acceso del público a antesalas y a las tribunas laterales a la presidencia. A estas últimas solamente entraban aquellos que tenían autorización de la presidencia, magistrados, ex senadores y ex diputados.

El exceso de vigilancia y de policía secreta provocó comentarios entre los mismos legisladores, y algunos del grupo radical afirmaban haber notado la presencia de pesquisas de la provincia de Buenos Aires. Sobre este particular, en la sesión de la víspera se produjo un pequeño incidente divulgado ayer con motivo de tanta vigilancia.

El coronel Pereyra Rozas denunció al diputado Saguier que en una de las salas contiguas al recinto había cinco pesquisas de la provincia de Buenos Aires.

El doctor Saguier, después de investigar el hecho, expresó a uno de los secretarios de la Cámara su desagrado por esta clase de vigilancia.

El mismo legislador, a quien interrogamos sobre el particular, nos manifestó ayer que tiene la seguridad de que esos pesquisas estuvieron en la Cámara.

—

Gran sensación causó ayer en los círculos parlamentarios la actitud de los diputados disidentes de Santa Fe, de votar por la aceptación de los diplomas de los diputados electos por la provincia de Buenos Aires.

Los grupos conservadores y demócratas-progresistas exteriorizaron su gran satisfacción por tal actitud.

En la sesión de hoy se considerarán los diplomas de Catamarca, Córdoba, Corrientes, Entre Ríos y probablemente Jujuy.

INSTITUTO POPULAR DE CONFERENCIAS

La próxima conferencia

El lunes 29 del corriente mes, la tribuna del Instituto Popular de Conferencias, que acaba de inaugurar brillantemente su segundo ciclo, será ocupada por el doctor Carlos Alfredo Becú, profesor universitario ventajosamente conocido en nuestros círculos intelectuales.

El doctor Becú disertará, como lo hizo anteayer el doctor Ibarguren, sobre un tema de palpitante interés nacional: "La elección presidencial y la función del Congreso en el escrutinio". La exposición del doctor Becú será, también, doctrinaria y constitucional.

MOVIMIENTO POLITICO

PARTIDO RADICAL

REUNION DEL COMITE DE LA CAPITAL

Ayer se reunió el comité de la capital, del partido Radical, convocado con objeto de tratar asuntos de urgencia, relacionados con la actual situación política.

Poco después de las 6 de la tarde, se inició la reunión, bajo la presidencia del doctor Raúl Manrique, y con asistencia de 62 delegados.

El doctor Cristino Alsina presentó y fundó un proyecto por el cual se autoriza al comité de la capital para que se dirija por nota a la Cámara de Diputados y al Senado, a fin de solicitar la supresión del sistema de tarjetas de acceso a la barra del Congreso. En esa forma, manifestó el doctor Alsina, el pueblo podrá entrar sin distinción alguna al recinto del Congreso, si bien se deja al criterio de la presidencia de ambas cámaras la revisión de los concurrentes, por intermedio de la policía, para que no lleven armas.

Después de aprobado el proyecto del doctor Alsina, el comité acordó enviar una nota al presidente del grupo parlamentario radical, a fin de que prestigie ante la Cámara la supresión del sistema antes citado.

Por moción de varios delegados, se dejó constancia del desagrado con que el comité ha visto la actitud arbitraria y parcial del presidente de la Cámara de Diputados, que ha prohibido el acceso a las galerías a personas que iban provistas de las tarjetas correspondientes, mientras que otras, a quienes les faltaba ese requisito y que se encuentran accidentalmente en esta capital, han podido recalar en el interior del Congreso sin que hayan sido molestadas en ningún momento.

Después de ocuparse otros asuntos de orden general, se levantó la sesión pasadas las 8 de la noche.

—El subcomité Julio Fernández Villanueva, del partido Radical, realizará el 25 del corriente, a las 10 de la mañana, una conferencia patriótica en las calles Carranza y Nicaragua, en conmemoración del aniversario de la Revolución de Mayo.

—El comité de la sección 17 dará mañana, a las 3 de la tarde, una conferencia pública en las calles Santa Fe y Luis María Campos.

Hablarán los doctores Juan Fitz Simón y G. López y señores José Sommariva, Carlos Osorio Méndez e Italo Nápoli.

El mismo comité anuncia, para el martes, a las 9 de la noche, una conferencia en la intersección de las calles Cabrera y Carranza.

—En el local Azcuénaga 359 se efectuará el lunes, a las 8.30 de la noche, la conferencia pública organizada por el comité de Belgrano Norte.

Hablarán los doctores José A. Amuchástegui, y Ernesto H. Celesia, sobre "Papel del pueblo argentino en la histórica semana de mayo" e "Intervención del Congreso en la elección presidencial".

—El presidente del comité nacional doctor José Camilo Crotto, recibió ayer del gobernador de Córdoba, doctor Loza, un telegrama, en el cual dice que "agradece íntimamente la honrosa felicitación del comité nacional". Agrega, que constituye su mayor anhelo hacerse "digno de la confianza depositada por su partido al confiarle la alta posición, para la realización de su gran programa de reparación, que es también el suyo".

Partido Socialista

En el local Loria 1341 se realizará esta noche la reunión convocada por el centro del partido Socialista de la sección 8, con objeto de discutir las proposiciones que se harán al congreso ordinario del partido, que se efectuará en julio próximo.

EN LA ADMINISTRACION DE LIMPIEZA

LA HUELGA DE LOS OBREROS

PERSISTENCIA DEL CONFLICTO

Ante el Presidente de la República

NUEVOS INCIDENTES

Está en pie el conflicto municipal. Sus términos son cada vez más graves y a cada hora que trascurre surgen nuevas complicaciones. La ciudad continúa en un estado deplorable y alarmante en cuanto pudiera afectar seriamente la salud pública.

Como en los días anteriores, las calles céntricas y principalmente las amplias avenidas aparecieron semibarridas, como si las reorganizaciones de servicio de que había la administración de limpieza, desde los primeros instantes de la huelga, no tuvieran otro propósito que impresionar al público para que, con mayor facilidad, acepte sus declaraciones optimistas, que en balde restan toda la importancia efectiva que tiene esta situación angustiosa.

En tanto, barrios íntegros ostentan en el centro de la calzada amontonamiento de residuos desde la noche del último sábado, en que abandonaron sus labores los modestos obreros; puntos importantes convertidos en estercoleros, como sucede con la estación del Once, donde las basuras ocupan la calle de acera a acera; zonas como Barracas, de suyo poco higiénicas, que causan verdaderas náuseas al transeunte que, obligado al cruce de determinados sitios, tiene que apelar al pañuelo para cubrir sus narices y escapar a las influencias malsanas de las pestilencias.

En otros puntos Buenos Aires ofrece el espectáculo de una gran aldea, donde, por carencia de servicios administrativos, el vecindario entregara al corro de chiquelos los desperdicios para alimentar las fogatas de las parrandas.

Mientras tanto, el intendente doctor Gramajo, persiste en el propósito de mantener su autoridad y de no considerar el pliego de condiciones que, ya lo expresa bien claramente el comentario general, no importa exigencias inauditas ni tiránicas.

Cerca de 4.000 obreros continúan, no obstante el momento económico tan poco propicio, en tren de resistencia, alentados por toda la metrópoli, que, al fin y al cabo, reconoció desde el primer instante cuánta justicia anima su petición.

EN LA COMISION MUNICIPAL

Una esperanza más se ha disipado: la descontada interpelación de la Comisión Municipal, donde lógicamente se esperaba que tuviera eco la protesta de los modestos servidores del municipio.

Trascurrió la sesión sin que de labios de ningún comisionado surgiera el más leve comentario a la situación de fuerza creada por el jefe de la comuna, sin que una sola palabra mencionara el estado y aspecto deplorables que ofrece la metrópoli, condenada así a la falta de sus servicios más perentorios e indispensables.

Y no hay duda de que no será planteada en ningún momento la interpelación tendiente a la pronta solución del conflicto. En concepto de la mayoría de los comisionados, la corporación vecinal no puede ni debe intervenir en un asunto de mero carácter administrativo y de única incumbencia del intendente.

En lo que respecta al pliego de condiciones, surgía ayer el anticuado comentario de la necesaria economía, no ya por lo que respecta a los descuentos de los sueldos, sino también por lo que se refiere a la aplicación de multas y compra de útiles.

LOS PROPOSITOS DEL INTENDENTE

Recorrió ayer la parte Sur de la ciudad el Intendente Municipal. El doctor Gramajo se muestra complacido ante los esfuerzos de la administración de limpieza, si bien critica la actitud del vecindario que, deliberadamente, arroja los residuos a la vía pública.

En su concepto, el movimiento cede. Así lo informa el señor Cabral, quien afirma que las suplantaciones, provisionales ahora, son más numerosas y ofrecen la particularidad de que numerosos huelguistas intentan ser reincorporados.

Los informes de los subintendentes de Boca, Barracas y Flores advierten propósitos menos hostiles de los huelguistas durante el día de ayer.

ANTE EL PRESIDENTE DE LA REPUBLICA

Consecuente en sus gestiones, el diputado Cúneo acudirá ante el Presidente de la República en defensa de los modestos empleados municipales.

El doctor de la Plaza, con objeto de escuchar sus informes, le ha concedido audiencia para esta tarde, a las tres, en su residencia particular.

El diputado Cúneo se propone, según propias manifestaciones, enterar al primer magistrado, con amplia claridad, de los verdaderos motivos de la huelga, de su estado actual y de las causas efectivas que han determinado la prolongación del movimiento.

EN LA ADMINISTRACION DE LIMPIEZA

Una delegación de empleados de las distintas dependencias de la administración de limpieza, que desempeñan actualmente su cometido, concurrió anoche a la redacción de LA PRENSA para dejar constancia, en nombre de todo el personal, de su protesta por el recargo de servicio que vienen sufriendo desde los primeros momentos del conflicto.

Según sus manifestaciones, inician su tarea a las seis de la mañana para abandonarla después de las diez de la noche, y en funciones completamente extrañas a sus designaciones, afirmando que es general el caso de que empleados de contaduría y oficinas administrativas, sean obligados a salir a la calles custodiando los improvisados conductores de carros de recolección de residuos.

NUMERO DE HUELGUISTAS

Aun cuando se continúe en el plan de suplantaciones, aumenta el número de obreros huelguistas. En el día de ayer estaban alejados de sus tareas habituales 4.000 obreros.

Su ánimo, no decae, y por cierto que sus afanes de resistencia son cada día mayores por las numerosas adhesiones participadas por numerosos gremios.

No es difícil que de un momento a otro se extienda el movimiento entre los obreros de la sección de obras públicas de la Municipalidad, maestranza, carpinteros y herradores, pues ayer muchos grupos de obreros de dichos gremios celebraron reuniones por separado, llegando a la resolución de dar un manifiesto en tal sentido.

Si ello acontece, será importante el incremento que adquirirá la huelga.

EN LA ASAMBLEA DE AYER

En México 2070 continuó ayer la asamblea de operarios en huelga, con una concurrencia más numerosa que la de las tardes anteriores.

La secretaría, después de informar de numerosos detalles relativos a la marcha del movimiento, hizo conocer de la asamblea la nota enviada por la sociedad Unión General de Obreros en Calzados, en la cual manifiesta su adhesión y hace promesa de que sus asociados irán al paro, toda vez que los obreros en huelga lo consideren necesario.

Terminados los discursos de circunstancias de los delegados de la Federación Obrera Regional Argentina y Sindicato Unión Chauffeurs ocupó la tribuna el diputado Di Tomaso, quien se ofreció para la defensa de los detenidos en virtud de las disposiciones de la ley social.

Después de historiar el conflicto, criticó acerbamente la actitud del doctor Gramajo, manifestando que era irrisorio que la comuna de Buenos Aires que invierte 400.000 pesos, en el teatro Colón y 200.000 pesos en el rosedal de Palermo, economice sobre la situación afligente de sus más modestos servidores.

La asamblea, por unanimidad, resolvió continuar en su actitud de defensa, prolongando el paro hasta tanto el intendente dé un pronunciamiento respecto al pliego de condiciones.

EN LIBERTAD

Durante los dos días anteriores han recuperado su libertad 200 obreros que se encontraban detenidos en el depósito de contraventores de la calle Sáenz Peña y 48 del establecimiento ubicado en la calle Azcuénaga.

Siguen detenidos 10 y 50 obreros, respectivamente, en los establecimientos mencionados.

INFORMACIONES DE LA POLICIA

En la calle Congreso, entre las de Cuba y Arcos, el barrendero municipal Ciriaco Almeida fué herido en la nariz de una pedrada por un grupo de individuos que se presume sean huelguistas.

Los agresores no han sido detenidos.

—Ayer por la mañana, en la esquina de las calles Santiago del Estero y Alsina, tres individuos que se supone sean peones municipales en huelga, arrojaron una piedra contra el carrero municipal Manuel Carreño, quien se hallaba ocupado en recolectar las basuras.

Carreño resultó con una herida de poca importancia en la cabeza, según informó un facultativo de la Asistencia Pública.

—En la comisaría 19a. se encuentran detenidos Francisco Becarey y José Blanco Sánchez, quienes ayer, a la 1.30 de la tarde, en la esquina de Paunero y Las Heras, apedrearon a dos peones municipales que guiaban un carro de limpieza de la sección Norte.

Los detenidos son huelguistas y han sido puestos a disposición del juez federal doctor Jantus.

—José Di Gregorio se presentó ayer en la comisaría 19a. y denunció que, a las tres de la tarde, en circunstancias en que guiaba un carro de limpieza por la calle Las Heras, al llegar a la de Coronel Díaz, siete individuos lo atacaron a pedradas y puñetazos, causándole contusiones en la cara y en el cuerpo, de escasa importancia.

Hasta el completo esclarecimiento de lo ocurrido, la autoridad policial procedió a la detención de Ceferino Abella sindicado como uno de los agresores.

—El carrero municipal Manuel Gómez Mata fué herido anoche con una piedra en la cabeza, por varios huelguistas, que no fueron detenidos, en la calle Las Heras, entre las de Bustamante y Pereyra Lucena.

DATO SUGERENTE

De 32 hornos crematorios particulares que funcionaban diariamente en tiempos normales, lo hicieron ayer solamente 8.

CARRO INCENDIADO — DISPAROS DE REVOLVER

Un grupo de huelguistas asaltó ayer, en la esquina de las calles Las Heras y Gallo al conductor de un carro de la administración de limpieza.

El carrero pudo librarse de la furia de los asaltantes, pero el vehículo, después de haber sido desatados los caballos, fué volcado e incendiado inmediatamente.

Los huelguistas huyeron.

En jurisdicción de la comisaría 19a. que es donde ocurrió el hecho mencionado se produjeron varios otros incidentes, respecto de los cuales la policía guarda estricta reserva.

Sabemos que se han hecho varios disparos de revólver, por parte de los que no se han plegado al movimiento huelguista, pero no hubo ningún herido.

SEXTO CONGRESO DE LOS CIRCULOS DE OBREROS

CLAUSURA DE LA ASAMBLEA

Homenaje a los doctores Bas y Cafferata

En el local de la sociedad Unione e Benevolenza celebró anoche su sesión solemne de clausura el VI congreso de los Círculos Católicos de Obreros.

Al acto concurrieron el internuncio apostólico monseñor Aquiles Locatelli, el obispo de Salta, monseñor Romero, la delegación uruguaya y un grupo crecido de familias que ocupaban las galerías altas.

El palco escénico, donde se encontraba instalada la mesa directiva del congreso, había sido adornado con las banderas argentina, uruguaya y pontificia, en medio de las cuales se destacaba un crucifijo de gran tamaño.

Se inició el acto a las 9 p. m., con la ejecución de los himnos Argentino y uruguayo y a continuación, el secretario, doctor Olmedo, dió lectura de un despacho telegráfico, en el que el Papa Benedicto XV enviaba su bendición al VI congreso de los Círculos de Obreros.

En seguida tomó la palabra el presbítero doctor Dionisio R. Napal, para ofrecer el homenaje organizado en honor de los doctores Bas y Cafferata por su actuación en el Congreso Nacional como representantes de Córdoba.

En su exposición, frecuentemente interrumpida por aplausos, el orador hizo resaltar el mérito de la labor parlamentaria desarrollada por los ex legisladores referidos, en la Cámara de Diputados en favor de la clase obrera. Hizo alusión, después, a los álbumes que constituyen una verdadera obra de arte y que, firmados por numerosísimos miembros de los círculos, serán entregados a los ex legisladores. Se refirió luego a la cantidad de personas, ricas de dinero o de talento, que no emplean ni uno ni otro al servicio de las clases populares, y expresó que contra ellos, que consumen y no producen, se levantaba el ejemplo de los doctores Bas y Cafferata.

El doctor Bas, al agradecer el homenaje, manifestó que la magnificencia de la fiesta, en notoria desproporción con los méritos del obsequiado, le habría impuesto la decisión de agradecerla sin aceptarla, si no fuera que debía recoger los laureles para depositarlos ante el altar de los ideales cristianos que informaron en toda hora su gestión parlamentaria al buscar las mejoras obreras, a base de leyes de armonía; para llevar el testimonio de honor que se le otorgaba sobre la institución de los Círculos de Obreros Católicos, de cuyo programa social había sido pálido, aunque a veces afortunado exponente; para ceñir con la corona simbólica la frente de apóstoles superiores y abnegados de la causa, que desde la cátedra sagrada, o en la tribuna erigida en las calles, las plazas o la prensa, han venido realizando una revolución trascendental en las masas, al hacerlas amar la paz, el Estado y la justicia, vivientes desde hace veinte siglos en el código de amor del Evangelio, al través de todas las tempestades de la historia y las contradicciones de la doctrina; revolución trascendental, dijo, de inconfundibles proyecciones para los destinos futuros del país, donde, para siempre, acababan de enseñorearse del cetro del poder las fuerzas democráticas.

Al referirse a la intensa propaganda social que desarrollan los círculos de obreros católicos, dijo que con las nostalgias del campo de acción que arrebató todo el fuego de su entusiasmo y todas las energías de su voluntad; con el pensamiento constante y la mirada fija en los compañeros de ayer que veía llegar hasta las propias trincheras enemigas en defensa de la más santa de las causas; con la suprema ilusión de ver llegada esta hora que habría de permitirles otra vez, al acorde latido de sus pechos, "la unión" de los espíritus para descubrir el error y señalar la verdad, la unión de los corazones para amarse y de la voluntad para marchar al combate; con las esperanzas y sobresaltos de quien mira así jugarse a la distancia sus más caros ideales, había seguido la acción de los nuevos cruzados, que rompiendo tradiciones de quietismo enervante, han

INFORMACION GENERAL DE LAS PROVINCIAS Y TERRITORIOS

CORDOBA

SESION DE LA CAMARA DE SENADORES

Palabras del presidente

ASUNTOS TRATADOS

Córdoba, mayo 19 — Celebró sesión la Cámara de Senadores, con asistencia de 13 miembros y bajo la presidencia del doctor Julio C. Borda.

Antes de declarar abierta la sesión, el doctor Borda manifestó a los senadores presentes, que el desempeño de los deberes constitucionales, los cumpliría estrictamente, y que el reglamento interno de la Cámara sería letra que también se cumpliría, y espíritu viviente al que rendiría homenaje de alto respeto.

Volvió a decir que cumpliría y haría cumplir sin vacilaciones los preceptos constitucionales legales o reglamentarios, los que deben ser observados, pues si no habían de observarse, debían ser derogados.

Agregó que con buena fe y sin ficciones, las normas de justicia han de orientar invariablemente sus actos; que todos los intereses políticos representados en la Cámara por los senadores, serán respetados.

Terminó diciendo que sus actitudes, no se encaminarán en el sentido de perturbar las armonías, sino de cimentarlas en la elevación de los debates, donde la cultura de Córdoba señala altas culminaciones.

Los derechos conferidos por la razón de su cargo, serán ejercidos con moderación y también con firmeza.

Declarada abierta la sesión, el senador Yofré dijo que no conocía el reglamento interno a que se había referido el presidente y que ignoraba por lo tanto si él amenguaba las facultades de la Cámara, por lo cual hacía moción para que fuera él pasado a estudio de la comisión de legislación, donde se hallaba un proyecto de modificación al reglamento, con objeto de ver si se armonizaban.

Esto dió margen a un corto debate y quedó sin efecto la moción formulada por el señor Yofré.

El senador Ordóñez presentó dos proyectos; por uno de ellos se reducen las oficinas del registro civil a dos en varios departamentos de primera y segunda categoría, y por el otro se crea una tercera Cámara de Apelaciones, para que haya una civil, una comercial y otra en lo criminal.

Los proyectos pasaron a estudio de la comisión de legislación.

El mismo senador formuló una minuta de comunicación al Poder Ejecutivo, por la que se le significa que agradaría a la Cámara que se deje sin efecto el decreto relativo a la prohibición del uso de cepos y barras en la parte relativa a la conducción de los mismos a esta capital, debiendo ser destruídos en el lugar mismo de las comisarías donde existieran. Fué aprobada.

El senador Moreno formuló, a su vez, otra minuta de comunicación, por la que se significa al Poder Ejecutivo que el Senado vería con agrado que se quitara la personería jurídica y que se interviniera el Banco Comercial de Córdoba, por no estar de acuerdo con las prescripciones de ley. Fué aprobada.

El senador Garzón Agulla hizo moción para que la Cámara se avocara el estudio de los diplomas de los senadores por la capital, Río Primero y Tercero Arriba, ya fuera con o sin despacho de la comisión.

La moción fué rechazada, pues se deberán tratar los diplomas cuando la comisión que los estudia, dé su despacho correspondiente.

Se levantó la sesión a las 4.15. Empezó a las 3 p. m.

LOS SUCESOS DE LA CARCEL

Decreto del Poder Ejecutivo

VISITA DEL GOBERNADOR

REPARACION DE LOS DESPERFECTOS

Córdoba, mayo 19 — Con motivo de los sucesos ocurridos ayer en la cárcel, el Poder Ejecutivo dió un decreto, en el cual se establece que sin perjuicio del resultado que arroje la investigación a ordenarse en la penitenciaría, especialmente en cuanto a la posición en que deben quedar las autoridades de aquella repartición, y estando declarado en comisión el personal de la misma, se nombra director general de la cárcel penitenciaria al señor David Ruiz Palacios, y vice al señor Benjamín Moyano, quienes se hicieron cargo hoy de sus puestos.

Córdoba, mayo 19—La sublevación de los presos de la penitenciaría, puede darse ya por terminada, debido a las medidas últimamente adoptadas y a la designación de nuevo director de ese establecimiento, recaída en el señor David Ruiz Palacios.

El retén de la guardia de la penitenciaría, continúa reforzado con una compañía del regimiento 13 de infantería, lo que asegura la custodia de los presos.

Se confirma la información enviada ayer a ese diario, de que los perjuicios causados en el establecimiento, ascienden a más de 80.000 pesos.

El gobernador de la provincia, doctor Loza, concurrió nuevamente hoy a la penitenciaría, y exhortó a los presos a deponer toda manifestación de rebeldía, en la plena seguridad de que sabría hacer justicia, y de que dictaría las medidas del caso.

Los presos contestaron con vítores al gobernador, y declararon que lo harían así y cesarían, en consecuencia, en sus anteriores manifestaciones de protesta.

Se ha empezado ya a efectuar las reparaciones de los destrozos causados en las diversas secciones del establecimiento.

Debido a que las celdas han quedado en su mayor parte sin puertas, los presos se mantienen en común en los diversos pabellones de la penitenciaría, rigurosamente custodiados por la parte exterior de los mismos.

LA NUEVA ADMINISTRACION

Nombramientos y renuncias

Córdoba, mayo 19 — Se hicieron los siguientes nombramientos:

Departamento de Cruz del Eje: pedanía de Cruz: comisario de Villa, Carlos S. Tarter: subcomisario, Amadeo Loza; jefe del registro civil, Ramón Amondstegui; comisario del Brete y Media Naranja, Reyes Guzmán, comisario de Guanaco Muerto, Hermógenes Castillo; jefe del registro civil, Eladio Gallardo; comisario de Batea, Ramón Nieto.

San Marcos: Comisario de Villa, Clemente Turián; de Sauces, Ramón Rivera; jefe del registro civil, Víctor Ruiz, de Higueras: comisario de Villa Soto, Pedro Zárate Fernández, del Bañado, Enrique Rivarola; de Higuera, Rosa Ruch; de Tres Arboles, Clemente Morales; de Pichanas: comisario de Villa, Fremito González; jefe del registro civil, Silvestre Llamos; comisario de Paso Viejo y Tuclame, Abel Nieto; de Iglesia Vieja, Segundo Maldonado, de Serrezuela, Juan Regis Castro; de Candelaria, comisario de San Luis, Ramón Castro; de Cañada Honda, Melitón González; jefe del registro civil, Ignacio Amendábar.

Córdoba, mayo 19 — Le fué aceptada la renuncia al comisario de Cosquín, Francisco Contreras.

—Se hicieron los siguientes nombramientos:

Auxiliar dactilógrafo del secretario de la gobernación, Héctor Henri Barras; oficial mayor del ministerio de Gobierno, Mario Moreno, en reemplazo de Luis E. de la Lastra.

—Se confirmó en su cargo al vocal de la comisión de bellas artes, doctor Raúl A. Orgaz.

—Se reorganizó una parte del personal de la policía de esta capital, en la siguiente forma:

Comisarios, Ricardo Smith, Rafael Soteras, Fermín Moyano y capitán retirado Manuel E. González, en reemplazo de los comisarios Roque Correa Cruz, Manuel Posse, Alberto Murillo y Joaquín L. Quiñones, que renunciaron.

—El comisario inspector de tráfico Enrique Amaya, ha sido reemplazado por Roberto Soaje Leiva.

—El actual oficial inspector Ernesto Sánchez, ha sido ascendido a subcomisario de investigaciones, y al comisario inspector Rafael Villagra se le nombra en efectividad en reemplazo del de igual clase Tomás Peñaloza.

—Félix Torres Altamira ha sido nombrado inspector del Casino.

—Para el departamento de Río Cuarto se hicieron estos nombramientos:

Jefe político, Ernesto Jammes; jefe de policía, Rafael Figueroa; secretario de la jefatura política, Alfredo Vitulo; director de la cárcel, Beltrán S. Cornejo; comisario general, Luis Arrasola; comisario de investigaciones, Facundo Cannulla; comisarios, Clemente Luján, Eduardo Fiorio y Rafael González; subcomisarios, Pedro Adolfo Maldonado y Laureano Sánchez; defensor de menores, Ignacio Maldonado; subcomisarios de Intihuasi, Agustín Oro.

—Se confirmó en su puesto al jefe del registro civil de Río Cuarto, Manuel Tissera; al subcomisario de Alpa Corral, Alejo Medina, y de La Cumbre, al subcomisario "ad-honórem" Jerónimo Allegra.

Córdoba, mayo 19—No se acepta la renuncia y se confirma en su cargo al presidente de la comisión de bellas artes, doctor Juan G. García.

—Fueron nombrados comisarios de villa Marcos Juárez, Luis J. Zambruno y Carlos Solari.

—No se aceptaron las renuncias y fueron confirmados en sus respectivos puestos, el jefe de sección del registro de la propiedad, Eduardo Bodereau, y el director de la misma repartición, doctor Enrique Echenique.

LA INSCRIPCION MUNICIPAL

ALBEDRIO DE LOS FRAUDES

Intervención de la Liga Comunal

Laboulaye, mayo 19—Ante un público numeroso celebró asamblea la Liga Comunal, convocada para considerar la actitud asumida por los adherentes doctor Pedro Más, Guido Simionatti y Toribio Mansilla, candidatos a concejales los dos primeros de la agrupación, a quienes la junta ejecutiva acusaba de estar haciendo manifiestos trabajos en contra de la Liga, y de ser los autores principales de la inscripción fraudulenta en el padrón municipal, de 54 personas que se simularon comerciantes para obtener el derecho del sufragio.

Declarado abierto el acto, el presidente manifestó que los acusados habían sido invitados especialmente a concurrir a la asamblea, para oir los cargos que se les harían y para que asumieran su defensa; pero que ninguno se había presentado ni contestado a excepción del señor Simionatti, que había remitido una nota, de la que se dió lectura y que no fué tomada en cuenta porque envolvía en su totalidad una cuestión personal con el presidente de la municipalidad y nada decía respecto de los cargos que eran públicos y notorios.

El presidente de la municipalidad, que se encontraba presente, pues a las asambleas de la Liga concurre todo el vecindario, refutó la nota del señor Simionatti.

A continuación, la asamblea, por unanimidad, resolvió declarar separadas de la Liga Comunal a las mencionadas personas, las tres dirigentes del comité radical. La Liga se ha dirigido al comité radical de la provincia para denunciarle las inscripciones fraudulentas.

El juicio de tachas del padrón municipal, toca a su término y sólo falta el fallo del juez.

De los 54 inscriptos fraudulentos, han declarado 45 y 9 no se presentaron. De los 45 declarantes, 29 manifestaron que no tenían establecidos los comercios que indican las patentes presentadas por ellos para la inscripción.

De los demás, Juan Rodríguez manifestó que pensaba abrir el comercio de depósito de sal, con cuya patente se había inscripto. Resulta que la patente le había sido dada para despacho de comestibles y no para depósito de sal.

Marcos Quiroga, afirmó que hacía nueve días que tenía abierto un salón de lustrar botas en su domicilio. Sin embargo, la patente con que se inscribió era para despacho de comestibles. Lo mismo que en el caso anterior, ni recordaba para qué comercio era la patente presentada.

Rodolfo Debia, declaró que había sabido que en el escritorio del señor Simionatti, daban patentes para despacho de comestibles por diez pesos, y como costaba 150 en la receptoría, había ido a buscar la que le sirvió para inscribirse y que pensaba utilizarla para el comercio que pensaba comprar y que funcionaba sin patente.

Santos Lucero, inscripto con patente para despacho de comestibles, que no sirve para el de bebidas, manifestó que tenía un despacho de bebidas.

Zacarías Nescias, inscripto como el anterior y con patente igual manifestó que era socio de Santos Lucero. Para un solo comercio habían sacado dos patentes.

Pedro Cartier, inscripto con patente igual a la de los anteriores, declaró que tenían un despacho de agua lavandina en la casa de su hermano, que es una fábrica de aguas gaseosas y de lavandina, ya patentada a nombre del hermano, como propietario de la misma.

J. Más manifestó que tenía establecida una agencia de colocaciones en la casa de su primo, que es presidente del comité radical; la policía comprobó que no existe tal agencia.

Pedro J. Zazzano, tesorero del comité radical, declaró que tenía establecida la agencia de colocaciones, con cuya patente se inscribió, en el escritorio que con el señor Simionatti tienen frente al Banco de la Nación: según todos los informes a la policía, contestó que no había existido nunca tal agencia.

Lucio Patané, Pablo Ojeda, Pascual Tello y Domingo Inglesisni, declararon que tenían abiertos los comercios correspondientes a las patentes con que se habían inscripto; la policía comprobó que era una grosera simulación de comercios, puesto que quieren hacer aparecer como tales a una mesa con varios tarros y botellas encima.

El fraude ha quedado plenamente demostrado, así como la complicidad de los dirigentes del comité radical, y se espera que el juez admitirá todas las tachas formuladas por la liga.

EL DIQUE DE LA CARLOTA

Investigación de la justicia

Córdoba, mayo 19—Se dió un decreto con fecha 16 de mayo, por el cual se declaran exceptos de responsabilidades por la destrucción del dique de La Carlota, los constructores Padrone y Calamartine, y se pasan los antecedentes al agente fiscal, para que deduzca la acción correspondiente contra el personal técnico de la superintendencia general de irrigación, que ha intervenido en los estudios, preparación del proyecto e inspección durante la construcción del mencionado dique.

ELECCION DE UN SENADOR

Córdoba, mayo 19—Se dió un decreto por el que se convoca al pueblo del departamento de Colón, para elegir un senador a la legislatura. La elección se realizará el 25 de junio próximo.

DETENCION DE UNA GAVILLA DE CUATREROS

Villa María, mayo 19—Fué trasladada a Córdoba una gavilla compuesta por nueve cuatreros, la cual venía operando desde tiempo atrás, capitaneada por el conocido cuatrero Martín Alvarez.

La pesquisa estuvo a cargo de los comisarios Obregón, de ésta, y Manuel González, de Arroyo Algodón.

La jefatura política

Villa María, mayo 19—Fueron nombrados jefe político, Pedro Larius, comisario general, Marcelino Burgos, y secretario, Lucio Prado, quienes se harán cargo de sus puestos, próximamente.

El jefe político saliente, Edelmiro Pérez, antes de renunciar, envió al ministerio una memoria de su administración, en la que hace notar, entre otras necesidades, la falta de personal, desde comisarios hasta agentes, en número de 53.

CORRIENTES

LA INTERVENCION

Desacuerdo entre fracciones políticas

TRABAJOS DE ACERCAMIENTO

Corrientes, mayo 19—Continúa en pie el desacuerdo entre las fracciones disidente-liberal y gubernista-liberal, en lo que se refiere a la lista única de candidatos para la próxima elección de diputados.

Se ha efectuado una prolongada conferencia entre los dirigentes de ambas fracciones, sin haberse llegado a ninguna combinación armónica. Parece que el resultado se verá después de una convención de disidentes liberales, que se trata de convocar para que se reuna en Mercedes.

Respecto a esta lista única que deberá formarse por elementos de los partidos Liberal Disidente, Liberal Gubernista y Principista Autonomista, "La Provincia", diario de esta última fracción, contestando a un suelto del diario "Alem", dice lo siguiente:

La noticia de que la nómina de candidatos del partido Autonomista ha sido cambiada, previo un acuerdo a base de la conciliación de los comités directivos del partido Liberal, es inexacta. Los candidatos autonomistas no se han cambiado en la lista de nuestra propaganda y serán mantenidos, cualquiera que fuese el acuerdo conciliatorio a que se hace referencia.

Corrientes, mayo 19—La junta de gobierno del partido Autonomista, resolvió proclamar candidato a diputado provincial, al doctor Juan Pedro Llano en reemplazo del señor Félix Vadova, quien renunció esa candidatura.

MENDOZA

ECOS DE LAS ELECCIONES COMPLEMENTARIAS

ACTITUD DEL PARTIDO RADICAL

Proclamación de los legisladores electos

Hace pocos días dimos a conocer el texto de un telegrama que nos dirigió, desde Mendoza, el doctor Lucio Funes con respecto a las elecciones complementarias que se realizaron el domingo último en aquella provincia. Refiriéndose a la comunicación del doctor Funes, un grupo de dirigente y diputados electos del partido Radical, nos dirigió anoche otro despacho, que dice así:

Mendoza, mayo 19—Los que suscriben, diputados electos y delegados del partido Radical en las elecciones complementarias verificadas en Lavalle, se dirigen al señor director pidiéndole quiera tener la deferencia de publicar en LA PRENSA la rectificación que por nuestra parte hacemos de las falsas afirmaciones que contiene el telegrama remitido por el doctor Lucio Funes, que aparece publicado en ese diario el miércoles 17 del corriente.

Con diez días de anticipación, el partido oficialista envió a Lavalle partidas de gente maleante, que abrogándose facultades policiales, patrullaban armadas los caminos públicos, deteniendo a ciudadanos para interrogarlos sobre su condición de elector, filiación política y registrando abusivamente a un grupo de cuatro radicales, a los cuales desarmaron, y en otros casos secuestrando libretas, como sucedió con José Orué, Juan Ayalne, Roque Villegas y otros cuatro electores que venían de Costa de Araujo, a los que rompieron sus libretas.

Estos hechos motivaron la presentación que el partido Radical hizo al gobernador de la provincia, reclamando garantías para sus electores.

Es igualmente incierto que nuestro partido llevara 150 propagandistas y matones para provocar a oficialistas, que de su propio peso lo inexacto de esta denuncia, desde que el partido oficialista tenía a sus órdenes cuarenta y tres hombres del escuadrón de seguridad, armados a carabinas, y todas las autoridades, incluso el jefe político, Difseo Montenegro, que dirigía la elección y alojaba a la gente maleante en el local de la jefatura, hecho que presenciaron y comprobaron los candidatos oficialistas Edmundo Villanueva y Roberto T. Saravia, en compañía de algunos de los suscriptos.

Fué en esa oportunidad que el mismo candidato Villanueva pidió al comisario Ugarte, que se había hecho cargo de la jefatura, que hiciera retirar de allí a esa gente que provocaba a nuestros partidarios, lo que antes manifestó haberlo solicitado del jefe político, y éste por falta de carácter no lo había hecho.

El secuestro de Pedro Pascual Velázquez fué hecho a mano armada por José Marzari, cochero de Cipriano Ibáñez y dos matones más, y ha sido comprobado por el mismo doctor Funes, en presencia del enviado especial de "Los Andes", del doctor Gallegos Moyano y de Carmelo Martínez, ante los cuales patrocinó el mismo Velázquez la forma brutal de su detención.

En cuanto a la urna 9 de San Miguel, debemos ratificar lo publicado por LA PRENSA, sobre comisiones oficialistas, que con gente de la policía, recorrieron el distrito, rompiendo la hoja de la libreta donde consta el voto del elector.

Respecto de los votantes nuestros, levantamos una investigación para comprobar si es obra del oficialismo para invadir esa mesa, en la que jamás el gobierno ganó ninguna elección.

Ratificamos igualmente la información de nuestro delegado en la mesa 8 del Rosario, en la que consta la intromisión descarada de las autoridades y las palizas aplicadas a los votantes, ratificadas también ante la junta escrutadora por Javier de la Reta, delegado oficialista, que para atenuar esos atropellos, declaró que no se daban palizas sino latigazos.

Bastan los hechos enunciados para demostrar la exactitud de las afirmaciones del doctor Funes, quedando también evidenciadas la presión e intromisión de las autoridades en la mesa 3.

Nuestro candidato Antenor F. Pereyra fué detenido al pasar por la jefatura en compañía de Pedro Troncoso, siendo detenido este último por el sargento Rosales, quien manifestó que procedía así por orden superior.

Saludan al señor director con su consideración distinguida. — Antenor F. Pereyra, Emilio Quellet, Manuel Molina, Mario Soto, Gallegos Moyano, Edo. G. Evans.

Mendoza, mayo 19 — El comité Radical de la provincia se reunirá el lunes próximo con objeto de resolver la actitud que adoptará ante los sucesos ocurridos en las elecciones complementarias de Lavalle. Para ese día es esperado en esta el presidente del comité diputado nacional doctor José Néstor Lencinas.

La junta escrutadora de la provincia hizo pública la proclamación de los legisladores electos, con el siguiente resultado:

Senadores: por Godoy Cruz, Estanislao D. Gavioli (radical); por Guaymallén, Aníbal Cabrera (radical); por Santa Rosa, Leopoldo Suárez (radical). por La Paz, Adolfo Ahumada (concentracionista); por San Rafael, Alberto Herrero (concentracionista); por Tunuyán, César Villanueva (popular).

Diputados: Eduardo Telsaire, Manuel Molina, Carlos Gallegos Moyano, Carlos M. Puebla y Antenor F. Pereyra, radicales: Edmundo Villanueva, Alberto Correas, Guillermo Cano y Roberto Sanavia, populares.

La junta escrutadora procedió hoy por la tarde a la incineración de las boletas usadas en las elecciones.

DESEMPEÑO DE DOBLES CARGOS

Mendoza, mayo 19—Los Andes se ocupa hoy de un hecho irregular que ocurre, o sea de que el doctor Emilio Castañeda, propuesto para miembro de la Suprema Corte de Justicia, con acuerdo del Senado, siga ocupando su banca de diputado provincial y el cargo de director general de escuelas, interino.

Igual cosa sucede con el ministro de Gobierno, doctor Barraquero, que sigue en el desempeño de esa cartera y ha sido designado procurador general de la Corte Suprema.

TRABAJOS CONTRA EL INTENDENTE

Mendoza, mayo 19—Llama la atención y son objeto del comentario público los trabajos que hace un grupo adicto al gobierno para conseguir la renuncia del intendente municipal de la capital, ingeniero Anzorena. Anoche se preparaba por estos elementos una manifestación callejera, y se anunció que irían hasta la municipalidad, cuyo edificio está custodiado por la policía.

SAN JUAN

COMISIONES DEL SENADO

San Juan, mayo 19 — El Senado nombró las siguientes comisiones:

De Hacienda, Moyano, Tello y A. Sánchez; de Legislación, Vita, Lloveras y Cook; de Presupuesto, Sarmiento, Grano y Flores; Salinas; de Peticiones, Doncel, Maurín y Balaguer; de Cuentas, G. Sánchez y Young.

ENTRE RIOS

ADUANA DE GUALEGUAYCHU

Fué aprobado, por decreto del Poder Ejecutivo Nacional, el presupuesto de mejoras del servicio de agua existente en la aduana de Gualeguaychú y de instalación de dos bocas de incendio.

El presupuesto es de 3491.80 pesos.

OFICINA DE REMATES GENERALES DE CONCEPCION DEL URUGUAY

El Poder Ejecutivo Nacional aprobó el presupuesto relativo a las obras de reparación en el edificio ocupado por las oficinas de rentas generales, en Concepción del Uruguay, que asciende a la suma de pesos 15.268.54.

PROXIMA CONVENCION RADICAL

Paraná, mayo 19 — La junta de gobierno del partido Radical, informa que se efectuó en Villaguay la anunciada asamblea con objeto de designar la comisión del comité departamental.

Dicho comité hace saber que el 21 del corriente se reunirá la convención de ese departamento para proclamar el candidato a diputado que debe integrar la lista. Villaguay y Rosario Tala forman el círculo electoral.

LOS HOSPITALES MUNICIPALES

Paraná, mayo 19—Se continuaron hoy los trabajos tendientes a preparar los nuevos reglamentos internos que tendrán los dos hospitales municipales de esta ciudad.

La tarea emprendida resulta ardua y compleja, por cuanto deberán consultarse los múltiples factores que tienen estas instituciones en completo desenvolvimiento.

PROXIMA ELECCION DE UN SENADOR

Concepción del Uruguay, mayo 19 —La convención del partido Radical departamental elegirá esta noche el candidato a senador provincial.

El partido Demócrata proclamó candidato a senador al señor Ramón Sobral.

La lucha electoral próxima promete ser reñida.

El fallecimiento de un juez—Nuevo agrónomo regional

Concepción del Uruguay, mayo 19 —Ha sido muy lamentado el fallecimiento del juez del crimen de esta circunscripción judicial, doctor Manuel A. Córdoba.

El rector del colegio nacional designó una comisión de ex alumnos, para que representen al instituto en el acto del sepelio.

El doctor Córdoba gozaba de unánime prestigio en esta sociedad, y la rectitud de sus procedimientos como magistrado, fué siempre reconocida.

—El ingeniero Víctor D. Etcheverry, a quien le fué aceptada la renuncia del puesto de agrónomo regional, que presentara en enero próximo pasado, hizo entrega de la oficina al ingeniero Bosch.

SAN LUIS

RIEGO EN SANTA ROSA

El Poder Ejecutivo Nacional, por decreto de ayer, aprobó el proyecto preparado por la dirección general de irrigación referente a la construcción del dique nivelador sobre el río Conlara, con destino al servicio de riego en Santa Rosa, en sustitución del aprobado por decreto de junio 18 de 1914, y consistente en el cambio de tipo de construcción previsto, que era metálico por el de mampostería y hormigón.

Estas obras se realizarán administrativamente dentro del presupuesto de $ 90.552.62.

—También fué aprobado un convenio celebrado "ad-referéndum" del Poder Ejecutivo entre el encargado de las obras de riego de Santa Rosa y Manuel Ramón Salinas, por el cual éste cede a la Nación un terreno de 1.301.25 metros cuadrados, afectado por el canal secundario número 11 de ese sistema de riego, mediante la construcción de un alambrado que divida la fracción cedida del resto de la propiedad, trabajo que realizará administrativamente la dirección general de irrigación.

JUJUY

LA ELECCION DE GOBERNADOR

Disidencias en el partido Provincial

CARTA AL SENADOR ITURBE

Jujuy mayo 19—Se ahonda el cisma en el partido Provincial con motivo de la próxima elección de gobernador. Las dos fracciones como comuniqué, mantienen sus pretensiones; la encabezada por el senador Iturbe, sostiene la candidatura del hermano político de éste, el ministro de Hacienda, doctor Mariano Valle, y la que dirige el senador Zavala, sostiene la del señor Don el González Pérez.

Los últimos se llaman disidentes.

Sin embargo, parece que ambos grupos han acordado que el nombre del candidato a gobernador se elija en una asamblea de una lista de cien personas designadas de común acuerdo.

En consecuencia de este arreglo, los señores Octavio Iturbe, Carlos Zabala y Daniel González Pérez, han formado una lista de 50 ciudadanos, a quienes se ha invitado para esta noche a las 9 p. m., a una reunión en el hotel París, con objeto de designar el candidato a gobernador que sostendrán en las elecciones de junio próximo.

Todo hace creer que no podrán ponerse de acuerdo.

Jujuy, mayo 19 — Los provinciales disidentes han resuelto a última hora no concurrir a la reunión acordada para esta noche en el Hotel París. Con tal motivo, los señores Carlos Zabala y Daniel González Pérez, han dirigido una carta al senador Iturbe, en la que le manifiestan entre otras cosas lo siguiente:

La forma en que hasta este momento parece que se resolverán las cuestiones planteadas dentro del partido Provincial, con motivo de la elección de gobernador, nos pone en la obligación de plantear nuestro modo de encarar el asunto.

Gustanos desde luego el propósito de que se empleen procedimientos que sean en lo posible la expresión de la mayoría de la opinión de la provincia. La lista de 54 personas confeccionada de acuerdo entre los tres, advertimos que de ninguna manera puede ser la base de las soluciones que se buscan. En efecto: 18 de esas personas tienen incapacidad para concurrir a la asamblea, por ser empleados nacionales o provinciales, y han manifestado que por esa causa no concurrirán; 12 no pertenecen al partido, y 4 de los invitados están ausentes de Jujuy.

Con una asamblea semejante por lo reducida, no puede hacerse una convención electoral, ni mucho menos la asamblea constituyente que debería modificar la organización del partido, dándole sus autoridades.

Con el mismo derecho con que concurrimos a plantear la asamblea, venimos a manifestar nuestro desistimiento de ella dándonos cuenta de su falta de representación efectiva. Tal vez otra fórmula de solución pudiera reemplazar con ventaja esta manera de resolver las cuestiones, reservándonos, en todo caso, nuestra absoluta independencia de acción si la reunión de esta noche no llevase a efecto a despecho del desistimiento fundado, que con su celebración manifestamos.

LA RIOJA

IRRIGACION EN ARAUCO Y CASTRO BARROS

Por decreto de ayer el Poder Ejecutivo Nacional aprobó el reglamento para el aprovechamiento de las aguas de los arroyos que utilizan las poblaciones de Ainogasta, San Antonio y Machigasta del departamento de Arauco, y las de Aminga, Anillaco, Anguillón, Molinos, San Pedro, Santa Cruz, Pinchas y Chiquis del de Castro Barros, que ha sido preparado por la dirección general de irrigación conforme a lo establecido por la ley 6546.

Este reglamento entrará en vigor desde el 1.° de mayo del año en curso, a cuyo efecto se crea la intendencia de riego de Arauco y Castro Barros con asiento en Ainogasta.

Por el mismo decreto se nombra a Jorge I. Méndez Arce intendente de riego, con antigüedad del 1.° de enero del año en curso y sueldo mensual de pesos 200. Queda sin efecto el decreto de 23 de marzo de 1915 en la parte que designaba a dicho señor para desempeñar análogas funciones en Sanagasta.

EDIFICIO DE CORREOS Y TELEGRAFOS

El ministerio de Obras Públicas de la Nación, aprobó el procedimiento de la dirección general de arquitectura, de ordenar, sin pérdida de tiempo, la ejecución de las obras de reparación, por valor de pesos 3.422.59, en el edificio de correos y telégrafos de La Rioja, que sufrió dilataciones y grietas con motivo de un movimiento sísmico.

LA FUTURA GOBERNACION

CONVENCION DEL PARTIDO RADICAL

Fórmula de los autonomistas y nacionales

PRECAUCIONES EXTRAORDINARIAS

La Rioja, mayo 19—Se reunió la convención del partido Radical y resolvió presentarse a las elecciones de gobernador y vice, a realizarse el día 27 del corriente, con la declaración expresa de que lo hace para cumplir un deber cívico, pero sin que su presencia justifique el estado de subversión en que se encuentra la provincia.

De acuerdo con la resolución adoptada, proclamó la siguiente fórmula: para gobernador, al señor Florencio Dávila San Román, y para vice, al doctor Alejandro Moreira.

La Rioja, mayo 19—Según informes fidedignos, las fracciones autonomista y nacional, previa una ardua deliberación, han llegado a un acuerdo respecto a la fórmula José María Jaramillo y Juan G. Carreño.

La Rioja, mayo 19—La policía continúa rigurosamente acuartelada, con las puertas cerradas durante el día y las luces apagadas durante la noche, sin que sea posible explicarse las inmotivadas y extraordinarias precauciones por tanto tiempo mantenidas.

TERRITORIOS NACIONALES

RIO NEGRO

Entrega de comisarías

Cipolletti, mayo 19 — El jefe de policía de Río Negro hizo entrega al de Neuquén de las comisarías de General Roca, Allén y Cipolletti.

Próximamente irá el jefe del Neuquén al departamento de Cuy, para recibirse también de esa comisaría.

MISIONES

Suspensión del trasporte de correspondencia

Cerro Corá, mayo 19—(Por telégrafo desde Candelaria) — Los armadores Yacobssen, notificaron al distrito que no conducirán más correspondencia, por falta de pago para su trasporte.

Urge que se tomen medidas inmediatas, pues los pueblos del Alto Paraná quedarán aislados.

PRODUCCION, CONSUMO Y EXPORTACION DE TRIGO

El promedio de la producción universal

CONCURRENCIA DE NUESTRO COMERCIO: 14 1/2 POR CIENTO

El señor Emilio Lahitte, director de economía rural y estadística, presentó ayer al Ministro de Agricultura, con un gráfico demostrativo, un trabajo interesante al par que de actualidad, que se refiere a la producción, consumo y exportación de trigo durante el decenio 1906-1915, al valor de cada cosecha anual, y a la proporción de los embarques dentro de los períodos cuatrimestrales y semestrales de cada año.

Con respecto al renglón exportación, dice lo siguiente.

Dado que nuestra exportación de trigo es, inevitablemente proporcionada con la producción de cada año, bastará examinar las alternativas que ha tenido la exportación, para conocer las de los dos factores.

El cuadro adjunto señala las cantidades anualmente exportadas, y sus valores respectivos, y en el gráfico que se acompaña se pueden ver con claridad las curvas de las alternativas referidas expresadas por las siguientes cifras

Años	Toneladas	Valor $ oro
1906. . . .	2.437.675	71.039.145
1908. . . .	3.803.106	133.975.845
1910. . . .	2.048.460	77.149.467
1913. . . .	2.998.192	109.855.300
1914. . . .	1.070.703	41.646.000
1915. . . .	2.676.614	142.704.000

Las cifras siguientes acusan el tanto por ciento de producción y de valor en peso oro:

Producción, 1908, 56 por ciento más; 1910, 16 menos, 1913, 45 más; 1914, 64 menos, y 1915, 149 por ciento más.

Valor: 1908, 89 por ciento más; 1910, 42 menos; 1913, 42 más; 1914, 61 menos, y 1915, 243 más.

El término medio de producción universal de trigo durante el último quinquenio (1911|15) ha sido de 166.000.000 toneladas, correspondiendo a la Argentina el 4 por ciento de este gran total.

El término medio anual del comercio de este producto, esto es, su exportación e importación mundiales, durante el mismo quinquenio, alcanza a toneladas 16.644.000, habiendo concurrido nuestro país con el 14 1|2 por ciento de esta cantidad.

Estas proporciones permiten graduar la influencia que puede ejercer nuestra exportación de trigo sobre las cotizaciones que son determinadas por la oferta y la demanda de este producto en el mercado mundial.

La proporción anual, con sus grandes alternativas, se desprende de las curvas que se señalan en el diagrama.

Períodos comerciales de la exportación — En uno de los cuadros se indica la exportación semestral y anual de trigo, con el tanto por ciento que corresponde a cada uno de estos períodos amoldados a la costumbre local de apreciar este movimiento.

He aquí las proporciones de la exportación de trigo y harina como trigo, de enero a 30 de abril:

1910, 48 por ciento; 1911, 50; 1912, 44; 1913, 71; 1914, 60; 1915, 57; y 1916, 32.

Proporciones de la misma exportación, de enero a 30 de junio:

1910 63; 1911, 74; 1912, 68; 1913, 87; 1914, 87; 1915, 91, y 1916, 50. El tanto por ciento correspondiente, al semestre del año en curso, ha sido calculado sobre la base de los embarques efectuados hasta fines de abril.

Generalmente, la exportación de trigo de los cuatro primeros meses del año representa 55 por ciento, poco más o menos, de la exportación anual de este producto, y 77 por ciento lo que se exporta durante el primer semestre.

Para el corriente año, esta proporción es de 32 y 50 por ciento, respectivamente. Las causas de esta anormalidad son notorias.

Valor de la exportación — Concurriendo con poco más de 14 por ciento en el total de la "oferta" de trigo, en el mercado mundial, una abundante cosecha nuestra no es parte a ocasionar una baja sensible en los precios, así como una mala cosecha que disminuye esta "oferta", puede, por sí sola, originar un alza muy pronunciada. Es así como nuestra gran cosecha del año 1908 ha obtenido precios más altos que los de la muy escasa cosecha del año 1906, y el caso contrario se observa en las curvas del gráfico citado.

El señor Lahitte termina manifestando que, aunque las circunstancias anormales que rigen el comercio internacional, desde hace dos años, no pueden ser invocadas para corroborar las proporciones anteriores, llama la atención del Ministro de Agricultura sobre el significado de las líneas que corresponden a los años 1913, 1914 y 1915. La exportación de 1914 es inferior en un 64 por ciento a la de 1913 y su valor es más o menos proporcional con aquélla, pero en 1915 la exportación aumenta en un 149 por ciento y su valor en un 243 comparado con el del año 1914.

Cuadro de la exportación de trigo y harina como trigo:

Años	Exportación total Toneladas	Exportado en los primeros 6 meses Toneladas	%
1908. . .	3.803.306	2.957.704	78
1909. . .	2.685.434	2.271.963	85
1910. . .	2.055.842	1.303.637	63
1911. . .	2.462.795	1.814.033	74
1912. . .	2.825.444	1.922.944	68
1913. . .	2.998.192	2.601.492	87
1914. . .	1.081.010	936.858	87
1915. . .	2.661.514	2.287.260	86

EN EL PUERTO

Varadura del vapor "Europa"

El vapor italiano "Europa", procedente de Génova, llegado ayer, al pasar de la dársena Norte al dique 4, varó en la esclusa, debido, según parece, a un error en el calado del buque, y permaneció siete horas detenido allí, impidiendo el paso de las embarcaciones hasta que por la tarde, con la ayuda de dos remolcadores, y de la crecida del río, pudo zafar y entró en el mencionado dique a descargar.

—Hasta las 2 de la tarde hubo ayer mucha niebla en el puerto, lo que causó demoras en la navegación. Entre los buques que llegaron con atraso, estaba el vapor español "P. de Satrústegui", que amarró en la dársena Norte por la tarde, en vez de hacerlo a primera hora.

NORTE AMERICA Y LA ARGENTINA

EL INTERCAMBIO COMERCIAL

Llegada de viajeros norteamericanos

De un tiempo a esta parte las principales figuras en el mundo comercial y la banca de los Estados Unidos de Norte América realizan visitas a nuestro país con el propósito de llevar a la práctica una política franca de acercamiento comercial, a cuyo efecto se establecerán sucursales norteamericanas que tendrán a su cargo las operaciones que se hagan en nuestro país para la exportación de nuestros productos.

Hace pocos días se anunció la próxima llegada de una delegación en la que figuran conocidos miembros de los principales Bancos norteamericanos y de grandes empresas comerciales. Dicha delegación, que ha sido organizada por el presidente de la "United States Steel Corporation", Mr. James A. Farrel, vendrá especialmente para observar las condiciones actuales de nuestro país y tratar de aumentar el volumen de las importaciones de la República Argentina en los Estados Unidos, así como buscar campo también para la coloc

CAMARA GREMIAL DE CEREALES

Para los productos agrícolas, la Cámara Gremial de Cereales fijó ayer los siguientes precios oficiales:

Trigo barletta, de exportación para Europa, a $ 7.10, y para el Brasil, a $ 7.30; trigo de pan, exportación, a $ 7.

Trigo, embarque en Bahía Blanca, para Europa, a $ 6.95, y para Brasil, 7.25.

Lino, base de 4 ojo de cuerpos exánimes, a $ 10.30.

Avena, base de 47 kilogramos, embarque en dársena, a $ 3.70, y en Bahía Blanca, a 3.60.

Maíz amarillo, a $ 4.

Precios por cada 100 kilogramos

El trigo bajó entre 10 y 25 centavos, según destino y puerto de embarque; el lino bajó 30 centavos, y el maíz, bajó 15 centavos.

BOLSA DE CEREALES

Entraron ayer en el mercado del Once: Trigo 7.884 bolsas, maíz 7.842 id, lino 212 id, avena 1.953 id, nabo 1.230 id, alpiste 64 id, alfalfa 424 id, triguillo 380 id, harina 200 id, pasto fardos grandes 1.614 y 5.074 chicos.

Ventas de ayer

Trigo barletta—186 bolsas en el Once a $ 7.30, 88 id en Sola a 6.30.

Trigo húngaro—1.600 bolsas en el Once a $ 6.60.

Trigo ruso—605 bolsas en el Once a $ 6.60, 236 a 5.40.

Triguillo—100 bolsas en el Once a $ 1.80.

Alpiste—250 bolsas en el Once a pesos 7.30.

Trigo varias clases—220 bolsas en Sola a $ 7.30, 87 id en el Once a 7.20, 1.433 a 6.70, 212 a 6.30, 220 a 6.20.

Nabo—68 bolsas en Sola a $ 12.50, 232 id en Lacroze a 11.90, 74 id en el Once a 11.70, 160 a 10.

Lino—13 bolsas en el Once a pesos 10.90, 100 a 10.20.

Centeno — 806 bolsas en Estación Buenos Aires a $ 4.

Maíz amarillo — 150 bolsas en Estación Buenos Aires $ 4.40, 206 id en el Once a 4.35, 200 a 4.30, 370 a 4.30 495 a 4.30, 460 a 4.30, 4.60 a 4.30, 442 a 4.30, 445 a 4.30 501 a 4.30, 160 id en Sola a 4.30, 1.285 id en Brian a 4.20, 619 a 4.26.

Semilla de alfalfa—26 bolsas en el Once a $ 8.20, 27 a 7.70, 150 a 7.30.

EXPORTACION DE PRODUCTOS DEL PAIS

Para Burdeos: harina 3.847.000 kilos, lana 371.571 kilos.

Para Nueva York: lino 852.858 kilos, cueros vacunos 4.4.244 kilos, avena 179.320 kilos.

Para Liverpool: cueros vacunos salados 242.746 kilos, maíz 240.278 kilos.

Para Génova: trigo 18.017 kilos, maíz 3.339 kilos, avena 702.914 kilos, id a granel 1.814.853 kilos.

Para Londres: cueros vacunos kilos 138.993.

Para Marsella: maíz 222.999 kilos, avena 242.680 kilos.

Para San Vicente: trigo 150.375 kilos, id a granel 5.999.954 kilos.

Para Boston: cueros vacunos secos 9.640 kilos, lana 41.945 kilos.

Para Hull: lino 490.585 kilos.

Para Amsterdam: trigo 248.242 kilos, lino 2.100.000 kilos.

EXPORTACION DE CARNES CONGELADAS

Para Liverpool, en el vapor "Desna", el frigorífico Sansinena embarcó 3.000 carneros y 2.724 cuartos vacunos congelados.

MERCADO DE AVES

(Mercado I. Bullrich)

Entraron ayer en este mercado 507 pichoneras cargadas con aves varias, 340 cajones con huevos y 101 bultos de caza.

Ventas de ayer

Gallinas especiales de $ 2.80 a 3 la yunta, id regulares de 2 a 2.50 id, pollos especiales de 2 a 2.30 id, id regulares de 1.20 a 1.50 id, id chicos de 1 a 1.10 id, pavos cerda de 9 a 10 id, pavitas según clase de 3 a 4.50 id, patos criollos de 1.80 a 2.20 id, id marruecos de 1 a 1.30 id, gansos de 2 a 2.50 id, perdices de 0.40 a 0.45 id, martinetas de 0.90 a 1 id, pichones de paloma a 0.35 id, conejos viejos de 1.20 a 1.60 id, liebres de 0.80 a 1 id, gallinetas de 0.40 a 0.50 id, huevos la docena de 0.36 a 0.37.

Estos precios son con impuestos municipales.

MERCADO DE PATATAS

(Estación Casa Amarilla)

Han entrado ayer en este mercado 30,753 bolsas de patatas.

Ventas de ayer

Patata según clase, de $ 0.38 a 0.53, los 10 kilos.

MERCADO DE ABASTO PROVEEDOR

Entraron ayer en este mercado kilos 519.800 de verdura y 267.000 kilos de fruta.

En las mismas condiciones de flojedad, se efectuaron ayer las ventas de los diferentes artículos existente en este mercado, habiendo variado sus precios algunas clases de verduras y frutas, que fueron las siguientes:

Uvas moscatel el canasto de $ 6 a 9, naranjas paraguayas el ciento de 0.90 a 1.50, mandarinas el canasto de 6 a 8, manzanas en general el cajón de 6 a 12, membrillos japoneses el canasto de 5.50 a 8, zapallos angola o criollo cada uno de 0.30 a 0.80, tomates el cajón de 0.50 a 2, cebolla de cabeza la bolsa de 1.50 a 2, id id ristra de 0.25 a 0.40, ajos ristra de 100 cabezas de 0.70 a 1.50, ajíes morrones la bolsa de 2 a 3, id verdes id de 1.20 a 2, id verdes de 1.20 a 2, batatas los 10 kilos de 0.40 a 0.60, patatas id de 0.50 a 0.80 escarola y lechuga el llencito de 1 a 1.30.

MERCADO CENTRAL DE FRUTOS

Entraron ayer en este mercado 82 vagones con los siguientes frutos:

113.635 kilos de lana, 1.127 atados de cueros lanares, 1.907 cueros vacunos, 446 id de potros, 80 bultos de cerda, 34 cascos de grasa, 69 atados de cueros varios.

Ventas de ayer

Lana cruza gruesa—13.000 kilos a $ 16, 15.70, 15.50, 15, 14.60.

Cruza mediana—6.000 kilos a $ 17, 16.40, 15, 14.20.

Segunda esquila—46.000 kilos a pesos 13.50, 13, 12.70, 12.50, 12.30, 12, 11.50, 11.30, 11.20, 11, 10.60, 10.50, 10, 9.

Borregas—4.000 kilos a $ 13, 11.50, 11, 10.

Pieles lanares estación consumo — 10.400 kilos a $ 1.06, 1.05, 1.03, 1.02, 1, 0.97, 0.96, 0.95, 0.93, 0.92, 0.90, 0.87, 0.85, 0.83, 0.82, 0.80

Mortecino—8.500 kilos a pesos 0.86, 0.85, 0.83, 0.82, 0.80, 0.77, 0.76, 0.75, 0.73, 0.72, 0.70, 0.67, 0.65, 0.63, 0.62, 0.60.

Pelado consumo—1.100 kilos a pesos 0.60, 0.55, 0.50.

Mortecino—900 kilos a $ 0.40, 0.35, 0.30.

Lanudo consumo—300 kilos a pesos 1.07, 1.

Mortecino—200 kilos a $ 0.87, 0.80.

Lanares del Chubut—5.200 kilos a $ 0.90.

Vacunos—1.780 cueros a $ 17.20, 17, 16.90, 16.80, 16.60, 16.50, 16.30, 16.20, 16, 15.70, 15.50, 15.20, 15, 14, 13.50, 13.

Bacerros — 1.100 cueros a $ 19.50, 19.30, 19, 18.80, 18.50.

Nonatos—650 cueros a $ 16.50, 16.30, 16, 15.80, 15.60.

Potros—550 cueros a $ 9.50, 9.20, 9, 8.80, 8.50.

Cerda—4.000 kilos a $ 15, 14, 13.50, 13, 12.70, 12.50, 12, 11.90, 11.50, 11.20, 11, 10.60, 10.50, 10, 9.

Colas—100 kilos a $ 19.

Corderitos—70 docenas a $ 1.50, 1.40

Nutria — 2.250 kilos a $ 2.40, 2.30, 2.20, 2, 1.80, 1.70, 1.50, 1.60.

Nutria especial—20 kilos a $ 2.70.

Cabras—400 kilos a $ 23, 20.

Zorros—70 cueros a $ 1, 0.80.

Sebo derretido—27 cascos a $ 3.80, 3.70, 3.60.

Sebo pisado—14 cascos a $ 2.80, 2.70 y 2.60.

MERCADO DE PASTO

(Estación Caballito, F. C. O.)

Entraron en este mercado en la tarde de anteayer y en la mañana de ayer, 1.650 fardos grandes y 1.799 chicos.

Ventas de ayer

Juan B. Botte—60 fardos alfalfa, de Tejedor a $ 1.45, 47 id id. de Cuenca a 42, 66 id mezcla, de Pasteur a 40, 46 id id, de Lincoln a 30, 40 id id, de id a 29, 39 id alfalfa, de Tejedor a 28.

Domingo Bracchi—503 fardos chicos cama, de Cuenca a $ 35, 34 id id, de América a 30.

E. J. Regert y Ca.—520 fardos chicos mezcla, de Cuenca a $ 28.

(Estación Buenos Aires, C. G. B. A.)

Domingo Bracchi—54 fardos mezcla, de Moctezuma a $ 41.

E. J. Regert y Ca—45 fardos alfalfa, de 3 Algarrobos a $ 48.

Juan A. Botte—57 fardos alfalfa, de Altamira a $ 42, 54 id mezcla, de Desvío Kilómetro 125 a 36, 55 id id, de id a 35.

(Estación Palermo, F. C. P.)

Domingo Bracchi—38 fardos alfalfa, de Triunvirato a $ 49, 36 id alfalfa con mezcla, de id a 48, 36 id id, de id a 48.

MERCADO DE LINIERS

Entraron ayer en este mercado 4.634 animales vacunos, a la siguiente consignación:

Salaberry y Bercetche: Marciele 18 animales, Bolstansen 40, Ordoqui 40, Alvarez 48, Areuboli 72, Massa 11, Caduccl 140, Riposa 11, Milleni 42, Berchez 21, Grosso 36, Polledo 140, Arzuaga 50, Jean 39.

Crotto Hnos.: Drabble 30 animales.

Unzué, Alzaga y Cía.: Unzué 12 animales.

C. de Hacendados: Egaña 5 animales, Peralda 23, Izaguidde 21, Taurel 20, Ganduglia 24.

Julián Frers: Anchorena 80 animales.

I. Goñi e hijos: Garglullo 20 animales, Goñi 22, Cabral 25, Mandaud 56, Goñi 42.

F. Cucullo: Toscano 55 animales, Spinola 20.

J. Méndez y Cía.: Meornos 28 animales.

Ceballos y Cufré: Chabalgaty 20 animales, Balestra 105.

F. Estrugamóu: Casni 29 animales, Otegui 10, Lomez 21, Lenitos 10, Lounc 12.

N. A. Calvo: Llioli 55 animales, Carcano 17, Mercadal 21, Meolans 62, Ristorno 32, Ercole 28.

T. Devoto y Cía.: Shenedino 10 animales, García 48.

F. L. Patrón: Balanguero 29 animales, Segal 78, Dulu 20.

Belloeq e Hita: Loleco 31 animales, Martín 99, B. e Hita 50, id 54.

J. Curutchet: Duggan 60 animales.

Santamarina e hijos: Santamarina 38 animales.

A. Véjaz y Cía.: Diego 25 animales, Cadini 144, Juvond 25.

P. C. y Perú: C. G. de Santa Fe 60 animales.

Palacios Hnos.: Leura 36 animales.

D. D. y Ramsay: Lensada 44 animales.

M. de Hoz Hnos.: Tellechea 23 animales.

J. Terrarossa e hijos: Bianchi 10 animales.

De L. y Fagés Hnos.: Grossi 13 animales.

S. Palau y Cía.: Antich 25 animales.

A. y Blaquier: Venone 10 animales, Alansano 23.

G. Rodríguez: Niveyra 12 animales, Juliat 50.

Beltrán Sansot: Roullón 24 animales.

R. Guillón y Cía.: Cameria 42 animales.

J. Elordy y Cía.: Del Carril 66 animales.

P. Córdoba e hijo: Roche 22 animales.

C. y Candoya: Salas 12 animales, Bunolla 50.

J. M. Iglesias: Argulta 22 animales.

F. Ojam y Cía.: Busón 54 animales.

A. Lartigau y Cía.: Acuña 21 animales.

Bunge y Born: B. y Born 72 animales, Born 80, U. Pastoril 24, Born 49, Delfino 45.

J. M. Trelles: Lynch 20 animales.

Benítez y Murré: Guiglielmi 95 animales.

A. y Bellini: Rozzolo 20 animales, Balbiani 112.

N. y Repetto: Santisteban 81 animales.

Videla Hnos.: Lanci 125 animales, Alsamora 28, Vázquez 113.

J. L. Peña y Cía.: Vusugro 13 animales.

Juan Lalor: Gregori 35 animales, Torrouti 11, Iturralde 103, Fraga 48, Maguirre 18, Ramero 46, Galese 75, Oleu 24, Domínguez 35, Pigray 40, Florito 69, Gormer 41.

P. y A. Lanusse: Guilhon 20 animales, Cooper 44, Aguirre 64, Aguirre 17, Ebudu 34, Prieto 33, Gutiérrez 12, Vanotti 26, Vegas 50, Persini 56, Cazaneto 42

Ventas de ayer

Alzaga, Unzué y Cía.

Novillos: 6 espec.	Mercedes	$ 200.00
" 7 g. c/g	"	" 145.00
Torunos, 4 gordos	"	" 160.00

Arrizi y Begue

Vacas: 13 gordas	Pueyrredón	$ 120.00
" 13 gordas	"	" 112.00

Aceime y Bellini

Novillos, 55 m/g.	C. Tejedor	$ 175.00
Vacas: 4 gordas	"	" 112.00
Vaquill: 27 g. c/g	"	" 95.00
Vacas: 2 buena/c	"	" 65.00
" 5 espec.	P. Central	" 135.00

Alonso y Blaquier

Bueyes: 3 mest/g.	Lincoln	$ 196.00
Torunos: 2 m/g	"	" 186.00
Novillos: 5 m/g.	"	" 160.00
" 23 g. c/g.	"	" 140.00

Banco, Lasserralle y Etchegaray

Terneros: 67 gord.	Rauch	$ 55.00
Torunos: 1 mest/g.	Río IV	" 180.00
" 1 g. c/g.	"	" 140.00
Vacas: 2 buena/c.	"	" 80.00
Vaquillon: 1 flaca	Giles	" 20.00

Belloeq e Hita

Vacas: 54 espec.	Pehuajó	$ 135.00
" 45 gordas	3 Arroyos	" 110.00
Novillos: 1 mest/g.	"	" 180.00
" 4 carne/g.	"	" 120.00
Nov novill: 48 gord.	Río IV	" 140.00
Novillit: 3 m/g.	"	" 116.00
Vacas: 6 gordas	"	" 109.00
Vaquillon: 10 m/g.	"	" 72.00
" 12 buena/c.	"	" 130.00
Vacas: 5 mest/g.	Matanza	" 110.00
" 8 gordas	"	" 88.00
Vaquillon: 2 b/c.	"	" 124.00
Vacas: 11 mest/g.	"	" 82.00
" 4 buena/c.	"	" 60.00
Terneros: 1 gordo		

Bunge y Born

Vacas: 5 mest/g.	9 de Julio	$ 130.00
Novillos: 3 c/g.	"	" 117.00
" 7 mest/g.	"	" 165.00
Vacas: 71 buena/c.	P. Central	" 80.00
" 5 carne/g.	"	" 90.00
" 67 g. c/g.	"	" 98.00
Vaquill: 6 g. c/g.	"	" 91.00
Novillos: 24 b/c.	Pedernera	" 100.00

Casullo F. e hijos

Novillos: 17 b/c.	S. Marcos	$ 107.00
" 9 carne/g.	Rafaela	" 120.00
" 11 buena/c.	"	" 90.00
Vacas: 21 gordas	"	" 115.00
" 6 carne/g.	"	" 90.00
Terneras: 50 reg.	Echevarría	" 98.00

Ceballos y Cufré

Novillos: 15 m/g.	9 de Julio	$ 167.00
" 5 carne/g.	"	" 120.00
" 105 criollos	C. de Areco	" 88.00

C. de Hacendados

Vacas: 38 espec.	Pehuajó	$ 133.00
Novillos: 30 g. c/g.	"	" 143.00
" 1 carne/g.	Chasconús	" 130.00
Vacas: 23 g. c/g.	"	" 100.00
" 3 g. c/g.	"	" 105.00
Vaquillon: 20 c/g.	T. Lauquen	" 75.00
Vacas: 1 g. c/g.	Pehuajó	" 100.00
Vaquillon 2 c/g.	"	" 76.00
Vacas: 17 flacas	"	" 55.00

Córdoba P. e hijo

Novillos: 23 c/g.	Córdoba	$ 122.00

Crotto Hnos.

Vacas: 25 g. c/g.	Rafaela	$ 130.00
" 11 carne/g.	"	" 120.00

Calvo N. A.

Vacas: 4 m/esp.	Colonias	$ 110.00
" 5 mest/g.	"	" 123.50
" 7 mest/g.	"	" 122.50
" 7 gordas	Unión	" 110.50
" 11 g. c/g.	"	" 107.00
" 11 g. c/g.	"	" 101.00
" 11 g. c/g.	"	" 100.00
" 8 g. c/g.	"	" 98.00
" 1 mest/g.	Rafaela	" 129.00
" 1 mest/g.	"	" 120.00
" 7 criollas	"	" 99.00
" 7 criollas	"	" 100.00
" 2 criollas	"	" 64.00
" 4 criollas	"	" 57.00
" 6 criollas	"	" 77.00
Vaquillon: 2 criol.	"	" 34.00
" 3 criollas	"	" 80.00
Toros: 1 criollo	"	" 45.50
Vacas: 3 criollas	"	" 136.00
Novillos: 12 criol.	Castellano	" 114.00
" 13 criollos	"	" 102.00
" 12 criollos	"	" 69.50
" 1 criollo	"	" 100.50
Novillit: 6 criollos	"	" 113.00
Vacas: 3 criollas	"	" 103.00
Terneros: 2 criol.	"	" 23.50
Torunos: 1 criollo	"	" 125.50
Vacas: 11 criollas	Rafaela	" 93.50
" 3 criollas	"	" 47.00
Torunos: 1 criollo	"	" 127.00
Toros: 1 criollo	"	" 151.00
" 1 criollo	"	" 122.50
" 1 criollo	"	" 110.00
Novillit: 7 criollos	"	" 45.00
" 8 criollos	"	" 97.00
Novillos: 1 criollos	"	" 112.00
Terneros: 5 criol.	"	" 42.00
Vacas: 4 criollas	"	" 68.00
" 9 criollas	"	" 78.00
" 5 criollas	"	" 92.00
" 1 criolla	"	" 115.00
" 5 criollas	J. Calman	" 46.00
Toros: 3 flacos	"	" 75.00
" 5 flacos	"	" 69.00
Torunos: 1 g. c/g.	"	" 147.00
Novillos: 1 b/c.	"	" 90.00
Terneros: 2 m/g.	Morón	" 90.00
" 6 regular.	"	" 37.50
Vacas: 1 flaca	"	" 51.00
Novillos: 1 flaco	"	" 62.50
Novillit: 2 flacos	"	" 38.00
Vaquillon: 4 b/c.	"	" 57.00
" 3 flacas	"	" 16.00

Casellares y Cendoya

Novillit: 50 m/g.	Río IV	$ 115.00
Vacas: 12 mest/g.	Luján	" 125.00

Devoto T. y Ca.

Vacas: 3 m/esp.	9 de Julio	$ 144.00
" 3 mest/g.	"	" 144.00
Novillit: 1 g. c/g.	"	" 90.00
Vacas: 8 m/esp.	Lincoln	" 150.00
" 8 mest/g.	"	" 130.00
Novillit: 1 m/esp.	"	" 135.00
Vacas: 2 gordas	"	" 112.00
Terneros: 12 gord.	"	" 68.00
" 17 gordos	"	" 62.00
Novillit: 11 m/g.	Guido	" 126.00
" 1 mest/g.	Lincoln	" 114.00
Novillos: 15 crioll.	Corrientes	" 70.00
" 37 criollos	"	" 68.00
Novillit: 20 b/c.	"	" 68.00

Dodds y Ramsay

Terneros: 30 buen.	Magdalena	$ 50.00
" 10 regular.	"	" 38.00
Vacas: 4 gordas	"	" 112.00

Dubox y Rivera

Vacas: 12 g. c/g.	Rafaela	$ 108.00
" 20 carne/g.	"	" 95.00

Estrugamóu F.

Vacas: 2 excepc.	C. Tejedor	$ 160.00
" 9 mest/g.	"	" 120.00
Vaquillon: 1 m/g.	"	" 103.00
Novillit: 9 m/g.	"	" 118.00
Vacas: 5 gordas	Pehuajó	" 118.00
Torunos: 1 g. c/g.	"	" 140.00
Vacas: 1 excepc.	"	" 160.00
Novillos: 1 gordo	"	" 155.00
" 2 espec.	"	" 200.00
Novillos: 10 m/g.	"	" 115.00
Vacas: 21 m/esp.	Pellegrini	" 143.00
Bueyes: 10 g. c/g.	Lincoln	" 170.00
" 5 g. c/g.	"	" 160.00

Errea A. e hijos

Novillos: 6 c/g	P. Central	$ 110.00
Vacas: 6 g. c/g	"	" 108.00
" 10 buena/c.	"	" 82.00

Elordy J. y Ca.

Vacas: 16 gordas	P. Central	$ 116.00

Frers Julián

Novillos: 80 gordos	Lobos	$ 157.00

Goñi I. e hijos

Novillos: 20 c/g	C. Casares	$ 120.00
" 56 carne/g	G. Acha	" 125.00
Novillit: 41 esp.	Pellegrini	" 130.00
Toros: 1 g. c/g	"	" 145.00

Iglesias J. M.

Novillit: 5 espec.	T. Lauquen	$ 130.00
Vacas: 5 espec.	"	" 135.00
" 11 buena/c	"	" 90.00
Terneros: 1 reg.	"	" 25.00

Lalor Juan

Novillos: 35 m/g.	V. Tuerto	$ 164.00
" 20 carne/g.	"	" 129.00
" 10 flacos	"	" 68.00
" 10 flacos	"	" 62.00
" 49 gordos	Río IV	" 148.00
" 30 g. c/g.	"	" 131.00
Vacas: 35 m/esp.	Saladillo	" 140.00
" 18 espec.	9 de Julio	" 133.00
" 15 buena/c.	Lobos	" 68.00
Novillit: 23 flacos	"	" 35.00
Vacas: 3 carne/g.	Río IV	" 98.00
" 18 carne/g.	"	" 92.00
" 15 carne/g.	"	" 96.00
" 18 buena/c.	"	" 85.00
" 49 gordas	"	" 119.00
" 7 mest/g.	Rafaela	" 130.00
" 2 buena/c.	"	" 85.00
Vaquill: 10 g. c/g.	"	" 96.00
Vacas: 1 mest/g.	"	" 128.00
" 14 gordas	"	" 113.00
" 13 g. c/g.	"	" 107.00
" 1 g. c/g.	"	" 106.00
Terneros: 3 gordos	Suipacha	" 54.00
Novillos: 7 b/c.	"	" 93.00
Vacas: 1 carne/g.	Saladillo	" 88.50
" 8 g. c/g.	"	" 100.00
" 1 m/espac.	"	" 149.00
" 2 buena/c.	"	" 74.00
" 3 flacas	"	" 53.50
Novillit: 7 b/c.	"	" 68.00
Vaquillon: 8 gord.	"	" 99.00
" 1 m/espey.	"	" 122.00
Terneros: 3 reg.	"	" 28.50
" 2 regular.	"	" 27.50
" 4 buenos	"	" 53.50
" 5 buenos	"	" 52.00
" 6 gordos	La Plata	" 62.00
" 7 gordos	"	" 65.00
" 8 buenos	"	" 53.00
Novillit: 1 c/g.	"	" 85.00
Vacas: 1 mest/g.	"	" 129.00
Novillos: 1 g. c/g.	"	" 143.00
" 2 carne/g.	Azul	" 116.00
" 2 carne/g.	"	" 114.50
" 4 g. c/g.	"	" 137.00
Vacas: 9 g. c/g.	"	" 107.00
" 2 buena/c.	"	" 84.00
Vaquillon: 7 m/g.	"	" 104.50
" 1 g. c/g.	"	" 92.00
Terneros: 15 reg.	Rivadavia	" 36.50
" 20 buenos	"	" 45.00
Novillos: 7 b/c.	Azul	" 85.00
" 3 gordos	"	" 155.00
Vacas: 2 buena/c.	"	" 77.00
" 1 gorda	"	" 120.00
" 4 espec.	"	" 135.00
Novillit: 2 b/c.	"	" 67.50
Vaquillon: 4 b/c.	9 de Julio	" 74.00
" 19 buena/c.	"	" 65.50
Terneros: 18 gord.	"	" 58.00

Lanusse P. y A.

Novillos: 2 gordos	Rafaela	$ 150.00
Vacas: 1 gorda	"	" 113.00
Novillos: 4 c/g.	G'guaychú	" 110.00
" 8 buena/c.	"	" 83.50
" 2 mest/g.	"	" 170.00
Vacas: 3 buena/c.	"	" 86.00
Novillos: 20 b/c.	Chasconús	" 93.00
Terneros: 11 gord.	9 de Julio	" 68.50
" 22 buenos	"	" 51.00
" 17 gordos	Magdalena	" 61.00
" 17 gordos	"	" 55.00
Vacas: 20 carne/g.	Lincoln	" 91.00
" 24 carne/g.	Río IV	" 98.00
" 7 mest/g.	"	" 129.00
Toros: 1 buena/c.	"	" 117.00
" 2 buena/c.	"	" 109.00
Vaquillon: 22 c/g.	"	" 80.50
" 18 buena/c.	"	" 73.00
Novillos: 18 c/g.	"	" 124.00
" 11 carne/g.	"	" 112.00
" 18 carne/g.	"	" 119.50
" 44 carne/g.	"	" 106.00
" 8 buena/c.	Necochea	" 76.00
" 1 g. c/g.	"	" 138.00
Vacas: 1 carne/g.	"	" 89.00
" 1 carne/g.	"	" 90.00
" 9 carne/g.	"	" 88.00
" 2 espec.	"	" 135.00
Novillit: 2 b/c.	"	" 70.00
Terneros: 7 buen.	"	" 47.00
" 11 buenos	"	" 52.00
Vacas: 3 criollas	Rafaela	" 65.00
" 2 criollas	"	" 109.00
Vaquillon: 4 criol.	"	" 68.50
Novillos: 21 criol.	"	" 111.00
" 15 criollos	"	" 80.00
" 19 criollos	"	" 61.00
" 1 criollo	"	" 99.00

Mathieu y Ca.

Novinovillit: 28 m/g.	Pedernera	$ 146.00
Vacas: 10 gordas	Lincoln	" 115.00
Vaquillon: 8 m/g.	"	" 110.00
Terneros: 15 gord.	"	" 60.00

Nelé, Repetto y Ca.

Novillos: 45 c/g.	Rafaela	$ 115.00
" 36 buena/c.	"	" 85.00
" 16 carne/g.	S. Francisco	" 110.00
" 28 buena/c.	"	" 100.00
" 16 buena/c.	"	" 78.00
" 12 buena/c.	Palacios	" 80.00
Terneros: 10 buen.	"	" 50.00

Ojam F. y Ca.

Vacas: 25 m/g.	Tandil	$ 125.00
Vaquillon: 26 c/g.	"	" 80.00
Novillos: 1, b/c.	Rafaela	" 100.00

Ortiz F.

Novillit: 21 b/c.	Pergamino	$ 75.00

Peña J. L. y Ca.

Terneros: 43 m/g.	Río IV	$ 70.00
" 46 gordos	"	" 62.00

Patrón F. L.

Novillos: 24 g. c/g.	Lehmann	$ 135.00
Bueyes: 8 mest/g.	"	" 190.00

Puiggros y Cía.

Novillos: 7 b/c.	Lehmann	$ 100.00

Palacios Hnos.

Novillos: 36 g. c/g.	G'guaychú	$ 138.00

Palau, S. y Ca.

Novillos: 50 g. c/g.	B. Blanca	$ 145.00
Novillit: 25 gordos	T. Lauquen	" 97.00

Podestá y Ca.

Novillos: 40 gordos	Lincoln	$ 160.00

Patrón Costa y Perú

Novillos: 60 b/c.	Lincoln	$ 105.00
" 67 buena/c.	Rafaela	" 87.00

Rodríguez Gabino

Novillos: 50 b/c.	Mendoza	$ 77.00
" 2 g. c/g.	3 Arroyos	" 130.00
" 2 carne/g.	"	" 115.00
Novillit: 3 g. c/g.	"	" 95.00
Terneros: 4 gord.	"	" 65.00
Vacas: 1 gorda	"	" 110.00

Rubín Cesáreo, Zubiaurre y Ca.

Novillos: 36 m/g.	Ayacucho	$ 162.00
" 6 carne/g.	"	" 115.00

Santamarina e hijos

Novillos: 24 g. c/g.	Pellegrini	$ 144.00
Novillit: 7 c/g.	"	" 80.00
Torunos: 4 g. c/g.	"	" 140.00
Terneros. 3 reg.	"	" 24.00

Serantes, C. y Ca.

Terneros: 6 reg.	Chasconús	$ 25.00
" 10 regular.	"	" 25.00
" 5 regular.	"	" 35.00
Vacas: 4 buena/c.	"	" 75.00
Vaquillon: 3 m/g.	"	" 103.00

Salaberry y Bercetche

Novillos: 40 esp.	S. Pedro	$ 205.00
" 48 mest/g.	Olavarría	" 171.00
" 108 mest/g.	Rivadavia	" 173.00
Vaquillon: 14 b/c.	"	" 72.50
" 18 buena/c.	"	" 68.50
Novillos: 2 gordos	P. Central	" 151.00
" 16 g. c/g	"	" 143.00
Terneros: 14 gord	Lincoln	" 55.00
" 15 gordos	"	" 66.00
" 10 mest/g.	"	" 80.50
Novillos: 1 m/g.	25 de Mayo	" 169.00
" 1 buena/c.	"	" 100.50
Vacas: 3 gordas	"	" 116.50
" 6 mest/g.	"	" 142.50
" 9 gordas	Río IV	" 115.50
Novillos, 2 c/g	"	" 112.00
Toros: 1 g. c/g	"	" 132.00
Vaquill 12 g. c/g.	"	" 92.00
Novillit: 12 m/g	"	" 112.00

Salaberry y Bercetche

Novillos: 88 m/g.	Río IV	$ 122.00
" 20 carne/g.	"	" 116.50
" 30 g. c/g.	"	" 133.50
" 20 buena/c.	Río IV	" 86.50
" 20 buena/c.	"	" 88.00
Vacas: 16 carne/g.	"	" 90.00
" 18 carne/g.	"	" 88.50
Vaquillon: 14 c/g.	"	" 83.50
" 5 g. c/g.	"	" 87.50
" 1 carne/g.	"	" 75.50
Terneros: 10 buen.	"	" 43.50
" 15 buenos	"	" 40.50
" 12 buenos	"	" 42.50
" 14 regular.	"	" 33.50
Novillit: 8 m/g.	Avellaneda	" 102.00
" 2 buena/c.	"	" 55.00
Terneros: 1 bueno	"	" 45.00
Vacas: 4 buena/c.	C. Casares	" 59.00
" 5 buena/c.	"	" 78.50
" 2 carne/g.	"	" 89.50
" 3 m/espey.	Lastra	" 142.50
" 12 mest/g.	"	" 124.00
" 4 gordas	"	" 116.00
Vaquillon: 8 g. c/g.	Ayacucho	" 90.00
" 2 buena/c.	M. Paz	" 71.50
Novillit: 11 c/g.	"	" 82.00
" 7 buena/c.	"	" 67.00

Sansot Beltrán

Novillos: 24 gordos	Río IV	$ 150.00

Solís, Niveyro Hnos. y Ca.

Novillos: 100 crioll.	Corrientes	$ 96.00
" 135 criollos	"	" 96.00

Schreiber, Dillon y Ca

Novillos: 40 esp.	M. Plata	$ 207.00

Trellez J. M.

Novillos: 9 m/g.	Chivilcoy	$ 170.00
Vacas: 11 espec.	"	" 135.00

Terrarossa J. e hijos

Vaquillon: 2 b/c.	Magdalena	$ 70.00
" 8 flacas	"	" 35.00

Vélas A. y Ca.

Bueyes: 10 g. c/g.	Monteros	$ 150.00
Vacas: 12 gordas	M. Chiquita	" 120.00
" 11 buena/c.	"	" 88.00
Torunos: 3 m/g.	Baradero	" 130.00
" 4 gordos	"	" 165.00
Bueyes: 1 g. c/g.	"	" 165.00
Vacas: 2 carne/g.	"	" 95.00
Vaquillon: 1 b/c.	"	" 60.00
Terneros: 7 gord.	"	" 55.00
" 4 mamon.	"	" 35.00
Vacas: 23 criollas	Río IV	" 93.00
Terneros: 11 buen.	"	" 45.00

Videla Hnos. y Ca.

Vacas: 8 criollas	S. Tomé	$ 100.00
Bueyes: 1 gordo	"	" 180.00
Novillos: 3 criollos	"	" 145.00
" 3 cri

só el 18 por Cabo Frío para ésta; llegará el 22.

Samara, francés, salió el 16 de Dakar para Burdeos.

Sequana, francés, salió el 16 de Dakar para ésta.

Tomaso di Savoia, italiano, saldrá el 24 de ésta.

Vestris, inglés, salió el 17 de Río de Janeiro para Nueva York.

Voltaire, inglés, salió el 13 de Nueva York.

Vaubán, inglés, salió el 17 de Santos para ésta; llegará el 21.

Verdi, inglés, llegó el 5 a Nueva York.

Zeelandia, holandés, saldrá el 24 de Amsterdam.

NOMINA DE LOS VAPORES DE ULTRAMAR SURTOS EN EL PUERTO

Dársena Norte — Paraná, Panaman, Cotovia, Harpón, P. de Satrústegui.

Dique 4—Holger, Muansa, Catalina, T. di Savoia, Europa, Santa Bárbara.

Dique 3 — Californian, Yolanthe, Parthenon, Cometa, Bocaina.

Diqus 2 — Erodiade, Oriana, Salvatore, Borboremа, Herminius, Begoña número 1, Plata, Hostilius, Alfalfa, Taigetos.

Dique 1 — Granada, A. Jauregulberry, Livietta, Berit, Santa Cecilia.

Dársena Sur — Asturiano, Pte. Quintana, Tremayne.

Riachuelo — Dorothy, Zanos Situcos, Natal, Roma, Deddington.

Dock Sur — Trompenberg, Jasón, Tenasserim, Ruth, Azul, H. Laddie, H. Brigade.

VAPORES ESPERADOS

Hoy: inglés Treloske, de Cardiff, con carbón; belga Eburroon, de Baltimore, con carga; danés Nordhvalen, de Norfork, con carbón; argentino Moinho Fluminense, de Cardiff, con carbón; griego Amdriana, de La Plata, a cargar; argentino Malvinas, de Río Grande con carga.

Mañana: inglés Vauban, de Nueva York, con pasajeros y carga; id Sócrates, de Liverpool, con carga.

VAPORES A SALIR

Hoy: danés Natal para Vladivstock con carga; uruguayo Bogofia número 1 para Marsella, con carga; norteamericano Panaman para Nueva York, con carga y correspondencia; inglés Cotovia para Bahía Blanca, a cargar; holandés Trompenberg para Rotterdam, con carga; inglés Jason para Chile, en lastre; italiano Salvatore para Rosario, a cargar.

VAPORES EN VIAJE

Prinsessan Ingeborg, sueco, salió el 16 de Christiania para ésta.

Oronsa, inglés, saldrá el 25 de Valparaíso para Liverpool. Llegará a Montevideo el 6 de junio.

COSTA SUR

Hoy saldrán los vapores: Roma para Madryn, Pte. Quintana para Comodoro Rivadavia y Asturiano para Punta Arenas.

—El vapor Almirante Gravina entró ayer en el Riachuelo, de Necochea.

—El vapor Camarones, en viaje para el Sur, salió ayer de Camarones.

—Mañana llegará de San Antonio el vapor Pellegrini.

DIQUES DE CARENA

Ayer salió del dique seco el vapor inglés Cotovia, después de haber recibido reparaciones.

Hoy entrará en el mismo el vapor argentino Harpón.

PUERTO DE BAHIA BLANCA

Movimiento en Ingeniero White. — Entró el vapor Glenrazan para Galván.

—Operaciones en Galván — Total de cereales cargados: 1.480 toneladas.

PUERTO DE MONTEVIDEO

Llegaron los vapores: italiano Lealtá, de Génova, y noruego Pacific, de Nueva York.

SECCION SOLICITADAS

DOCTOR PEDRO A. GUERRERO, JEFE de sala hospital E. Tornú. Afecciones broncо-pulmonares y corazón. Tratamiento específico de la tuberculosis, Uruguay 88, de 4 a 6. v23

ASMATICOS! — PROBAD LOS POLVOS Louis Legras. Calman en menos de un minuto los accesos más violentos de asma, catarros, la tos de bronquitis crónicas y curan progresivamente. Farmacia: Cuyo 581.

SECCION NOTABLES

Dr. José M. Rodríguez

Enfermedades del estómago, intestinos, hígado. Dispepsias. Tuberculosis pulmonar. De 2 a 6, PUEYRREDON 1571. v21m.

EL EXITO

que han obtenido entre los buenos fumadores nuestros cigarrillos EXTRA, armados, de 40 centavos.

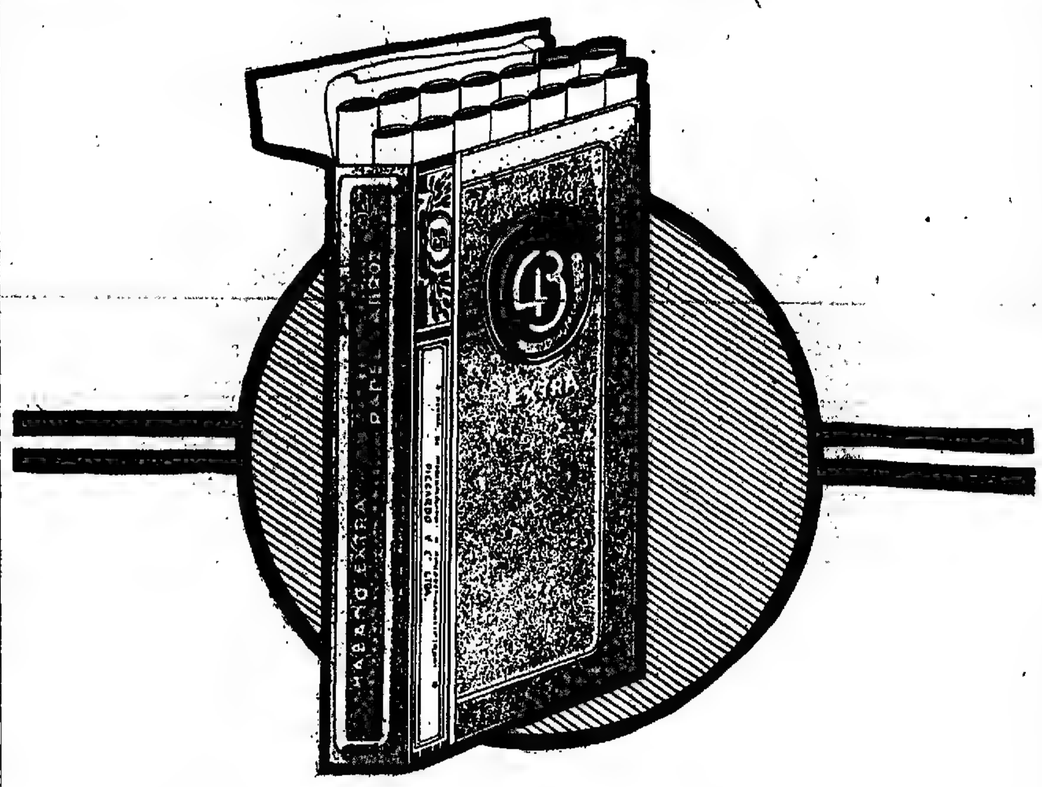

ha superado los cálculos más optimistas debido a la inmejorable calidad del producto

ES EL GRAN CIGARRILLO FINO

PICCARDO & Cía. Ltda.

Casa genuinamente argentina

Libre de todos los trusts.

Tuberculosis Pulmonar Unicamente. Dr. Francisco Destéfano, jefe sala hospital E. Torcú. Lunes, miércoles, viernes de 2 a 4 p. m. SALTA 458.

Dr. CHABROUX Diplomado en los Hospit. de París (St. Louis, Urologie, etc.) Especialista en piel, sífilis, urinarias y secretas del Hosp. Alvear. De 2 a 5 y de 9 a 10 p. m. B. Mitre 872. v11in.

Dr. JOSE INGENIEROS Enfermedades nerviosas y reumáticas. Lunes, miércoles y viernes, de 2 a 4. — Viamonte 742. v21

Dr. S. O. DEGIOVANANGELO Especialista en nariz, garganta y oído. Sordera, nuevo tratamiento. Sarmiento 1924, de 2 a 5; domingos, de 9 a 11 a. m. v21

Dr. JOSE DE LUCA Profesor especialista en garganta, nariz y oídos. De 2 a 4. CANGALLO 1046. v21

Dr. RAPOPORT Especialista. Curación de las avariosis con **606-914** Completando en Europa para estudiarlo Secretas, piel y urinarias: Corrientes 2020, de 9 a 4 p. m. Obreros de 6 a 8. V6ju.

Dr. DODDS Oculista del Hospital de Clínicas. Enfermedades de los OJOS y ANTEOJOS MAIPU 794, de 2 a 5 p. m. v28m

ARTRITISMO -- GOTA -- REUMATISMOS

Riñones — Vejiga

URASEPTINE ROGIER Benzoato de litina etc

EL MAS PODEROSO DE LOS ANTISEPTICOS URINARIOS DISUELVE Y EXPULSA EL ACIDO URICO

HENRY ROGIER Phen. de 1re Classe Anc. Int. des Hôpitaux de PARIS

19, Avenue de Villiers, PARIS

OBESIDAD

Curación radical sin régimen ni drogas por el método del Dr. Schnée

El peso baja de 10 a 15 kilos por mes

Instituto de Fisioterapia del Dr. Sánchez Alzcorbe, Avenida de Mayo 1757

Horas de consulta: 8 a 6 p. m.

PIDASE EL PROSPECTO

Dr. Ballina Prof. sup. de Enfermedades de la piel y ven. sif. Jefe del servicio especial en el Hosp. Español. Hmé. Mitre 1055, de 2 a 5. v23m7

DR. CALANDRELLI Estómago, intestinos, dispepsia, colitis, enflaquecimiento, neurastenia. Consultas diarias de 4 a 6 p. m. RIVADAVIA 1168, v20

Secretas-Urinarias-Piel

D' SARACENI

Especialista:

Cura rápida de enfermedades secretas. Curación de la avariosis con aplicación sin dolor del

606-914

De 8 a 11 a. m. y de 2 a 9 p. m.: Corrientes 1777

Dr. PACIFICO DIAZ Especialista en enfermedades de la piel, del Hospital de Niños y del Militar, Bartolomé Mitre 1840, de 2 a 5 p. m. v24

HEMORROIDES Tratamiento radical sin operación cruenta. Doctor E. G. Figueroa. Enfermedades intestinales, estómago y abdominales. — SANTA FE 1275. De 4 a 6 p. m. perm.

Ricardo A. Paz Abogado.—Atiende consultas de 2 a 5 p. m. en su estudio, CALLAO 676. U. T. 14, Juncal.

J. EDELBERG Dentista-cirujano. Dientes de oro sin paladar. Operaciones sin dolor. Bernardo de Irigoyen 909. v31

Dr. IGNACIO TORRES Tratamiento del cáncer, reumatismo y afecciones de la piel por el Radium, Jefe del servicio de garganta, nariz y oídos de LA PRENSA y servicio de Radium de la Asistencia Pública. U. T. 5120, Libertad.—SUIPACHA 562.

HERNIAS QUEBRADURAS

Curación y retención mediante nuestros aparatos especiales para cada caso concreto. Fajas para obesidad, riñón móvil, descensos abdominales, línea blanca, embarazo y operados en general. Medias y vendas elásticas para várices.

INFORMES Y FOLLETOS GRATIS

Calle PIEDRAS No 341

BUENOS AIRES

Dr. ERNESTO T. FRERS Garganta, nariz, oídos, ojos y anteojos. Médico del H. Rawson. Carlos Pellegrini 669. Consultas de 2 a 5. U. T. 7660, Lib. v21

J. BONANSEA Cirujano dentista de las facultades de Bolonia y Buenos Aires, calle MORENO 908. perm.

DR. O. FARRELL Profesor de la Facultad y director de la Maternidad del Hospital Rawson. Atiende especialmente enfermedades de señoras. Todos los días de 2 a 4 p. m. S. Martín 637. 22d

Pedro Bignoli

CARLOS PELLEGRINI 300

BUENOS AIRES

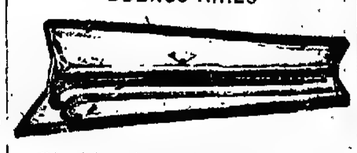

Riquísimo juego de Paraguas de seda extra y bastón, ambos con puño de plata sellada, con estuche para regalos. Modelo novedad $ **18-00**

Estómago e Intestinos

ENFERMEDADES NERVIOSAS

Dr. COLECCHIA, de 1 a 5. Bmé. Mitre 1124 v3I

Secretas-Urinarias-Piel

Prof. PERULANO Dr. MALVICINO

Cura de la avariosis con aplicación del

606-914

TUCUMAN 696. De 8 a. m. a 10 p. m.

v13a.

Dr. IZZO ESPECIALISTA. Enfermedades de los pulmones y corazón. Nuevo tratamiento de la tuberculosis, anemia y vicios de la sangre. Revisación con los rayos X. VICTORIA 1453. De 9 a 11 a. m. y de 1 a 3 p. m. v13

POLICLINICO MODERNO

Director Dr. VALLES

SECRETAS — CURACIONES en ABONOS de 10, 15 y 30 DIAS, A 20, 30 y 50, $

AVARIOSIS — CURAS RAPIDAS sin DOLOR METODOS PROPIOS

De 8 A 8 p. m. TACUARI 462

DOCTOR POLITO Especialista, Piel, secretas y vías urinarias. — ENTRE RIOS 645. — Consultas de 4 a 6 p. m. Señoras, de 2 a 3 p. m. v27

ENFERMEDADES DE LOS OJOS Dr. RIVABELLA — Director de la Clínica oculística del Hospital Italiano de Buenos Aires, Diplomado especialista de oculística en las facultades de Paris y Turin. Lavalle 1312, de 3 a 5 p. m. v13jn.

Afecciones Pulmonares Dr. GUATELLI ex-médico del Sanatorio Nacional de Tuberculosos S. María. Tratamiento eficaz de la tuberculosis. Victoria 1333, de 3 a 6.

606 — CLINICA NOCTURNA — 914

Dr. RICCIO - Especialista - Lavalle 903

SECRETAS y URINARIAS: 7 a 10 p. m.

SEÑORAS — INTERNAS: 1 a 5 p. m.

ARTICULOS RURALES,

Artículos diversos,

alambres en general, y todo el material necesario para construcciones agrícola-ganaderas, se encontrarán siempre en nuestra casa a precios positivamente razonables.

HOY, sábado,

día de liquidación con 10 % de rebaja sobre todos los renglones de artículos diversos.

Se carga en el día.

EUGENIO C. NOE & CIA

LOS ESPECIALISTAS EN ARTICULOS RURALES

SAN MARTIN 175 BUENOS AIRES

CORTINAS y CARPETAS

"Los GOBELINOS"

121 - SUIPACHA - 123

ARTICULOS PARA TAPICERIAS

NUEVAS OPORTUNIDADES

Creadas Por Nuestros Maravillosos Precios

GOBELINOS PINTADOS Y MECANICOS por mitad de su valor

NOTA. - Cortinas de vidrio, a precios de saldo, la semana próxima

... GENEROS y PASAMANERIA ...

4 CUALIDADES TIENEN LOS ARTICULOS QUE OFRECEMOS

Corte elegante

Confección insuperable

Géneros de primera calidad

Precios muy bajos

CREDITOS

en mercaderías, pagables en diez mensualidades, sin recargar los precios y sin cobrar intereses.

Si usted desea obtener un crédito solicite condiciones.

TRAJES PARA HOMBRES

Sobre medida, de $ 90.00 a . . .	$ 60.00
Confeccionados, de $ 55.00 a . . .	" 33.50

TRAJES PARA NIÑOS

De 12 a 17 años, de $ 39.50 a. . . .	$ 24.50
" 9 " 15 " " " 24.50 " . . .	" 16.50
" 2 " 8 " " " 17.50 " . . .	" 8.50

SOBRETODOS PARA HOMBRES

Sobre medida, de $ 110.00 a	$ 60.00
Confeccionados, de $ 75.00 a . . .	" 39.50

SOBRETODOS PARA NIÑOS

De 12 a 17 años, de $ 42.50 a	$ 24.50
" 9 " 12 " " " 29.50 " "	" 15.50
" 2 " 8 " " " 19.50 " "	" 9.50

Soliciten nuestro catálogo con todos los modelos. Se remite gratis

LA ARGENTINA

A. DE MICHELIS & CIA

Av. de Mayo 1001 esq. B. de Irigoyen - Bs. Aires

GUANTES

Guantes para Señoras

GUANTES imitación gamuza, en todos los colores, para señoras. El par a . . . . . $ 1.90

GUANTES imitación gamuza, buena clase, surtido en colores, para señoras. El par, a . . . . . $ 2.25

GUANTES de gamuza lavable, en amarillo, crema y blanco, para señoras. El par a . . . . $ 3.75

GUANTES de piel de Suecia en colores varios y negro, para señoras. El par a . . . . . $ 3.90

GUANTES de gamuza lavable, 2 botones, en blanco, para señoras. El par a . . . . . $ 4.90

GUANTES de cabritilla cortos, en todos los colores de moda, blancos y en negro, para señoras. El par, a . . . . . $ 4.90

GUANTES de cabritilla largos, buena clase, blancos. El par, a . . . . . $ 7.90

GUANTES de piel de Suecia, blancos, largos, 20 botones. El par, a. . . . . $ 9.75

Guantes para Niños y Niñas

GUANTES imitación gamuza en colores y blancos. El par (para niñas) a . . . . . $ 1.25

GUANTES de cabritilla, calidad muy fina, con dos botones, para niñas. El par. . . . . $ 2.95

GUANTES de gamuza, en color, con 1 botón de presión, para niños. El par, a. . . . . $ 3.90

Guantes para Hombres

GUANTES de cabritilla calidad extra, en todos los colores más modernos. El par a . . . . . $ 5.50

GUANTES de piel de Suecia, 2 botones, en colores: gris, marrón y beige. El par a . . . . . $ 4.25

A LA CIUDAD DE

MEXICO

Florida y Sarmiento-Bs. Aires

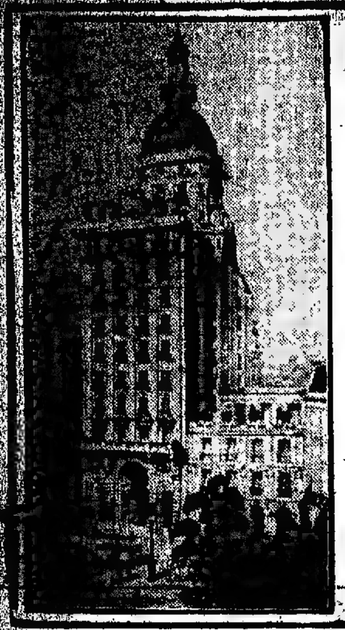

NUEVO EDIFICIO

DE LA "SUD AMERICA"

Compañía de Seguros de Vida

CALLE 25 DE MAYO Nos. 267-273
Y PASEO DE JULIO Nos. 264-274
(Sud América Building)

Se alquilan escritorios modernísimos, con todo confort, con frentes a la calle 25 de Mayo y Paseo de Julio, a dos puertas de la nueva Bolsa.

Para informes dirigirse a

Farran y Zimmermann

CANGALLO 456

HERNIAS (CUERRADURAS) su contención y reducción inmediata y garantida por voluminosas que sean, con nuestros aparatos Durat, construídos para cada caso concreto. — Fajas Leonard, contra la obesidad, riñón y operados en general. Medias elásticas y demás aparatos ortopédicos. Remitimos gratis catálogos y certificados. Instituto Ortopédico. 577 Esmeralda 577. Bs. Aires.

UREOL Charles Chanteaud de PARIS

Remedio muy eficaz en las

Enfermedades de los Riñones y de la Vejiga

Blenorragia, Cistitis, Gota, Reumatismo.

DEPOSITO EN TODAS LAS BUENAS BOTICAS

ARTRÍTICOS

DIABÉTICOS

HEPÁTICOS

Bebed en las Comidas

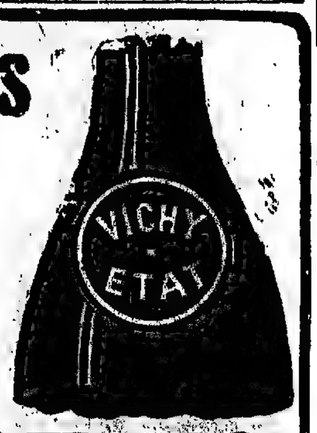

VICHY CÉLESTINS

ELIMINA EL ÁCIDO ÚRICO

DEBILIDAD GENERAL

Especifico de las ENFERMEDADES CONSUNTIVAS

Linfatismo, Escrófulas, TUBERCULOSIS, Anemia, Neurastenia

HISTOGÉNOL

NALINE

NUEVO MEDICAMENTO ARSENICO-FOSFORADO ORGÁNICO

reuniendo, combinados en **estado orgánico,** *todas las ventajas sin sus inconvenientes (ninguna contraindicacion) del* **Medicamento arsenical** *y* **fosfórico.**

INDICACION: El **HISTOGÉNOL**, el más poderoso de los **aceleradores** de la **nutrición**, tiene su uso en **TODOS LOS CASOS DE CADUCIDAD ORGÁNICA.**

Comunicaciones á la **Academia de Ciencias de París.**

Experimentado en los **Hospitales de París** *con el mejor éxito.*

SE VENDE EN TODAS LAS BUENAS FARMACIAS BAJO LAS FORMAS DE:

Elixir, Granulado, Comprimidos y Ampollas

DESCONFIAR de las IMITACIONES.

Exíjase siempre la Firma **"NALINE"** *único preparador del* ***Histogénol.***

Autorizado por el Departamento Nacional de Higiene

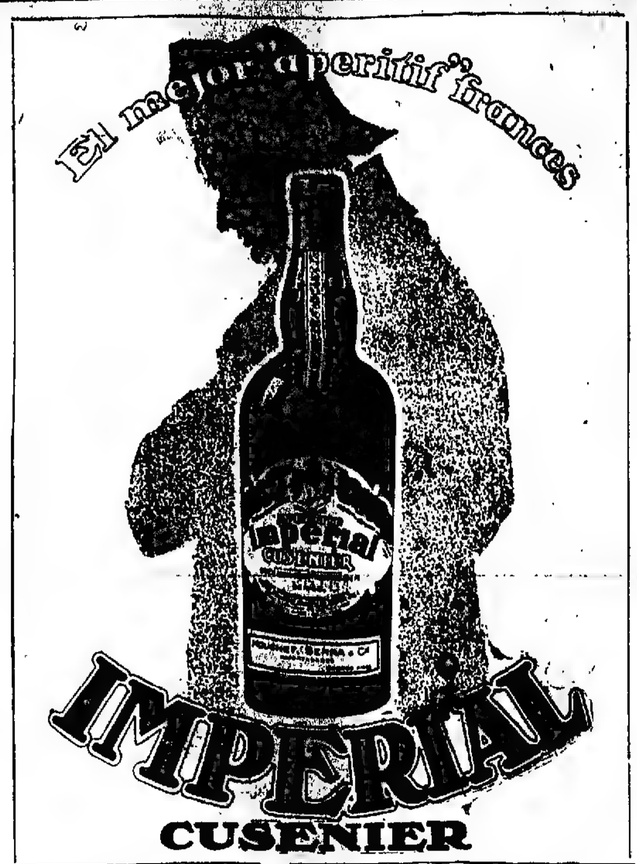

PARIS BUENOS AIRES

PRONTO ORIGINAL CONCURSO

CON VALIOSOS PREMIOS EN EFECTIVO

Pruebe el APERITIF IMPERIAL

Saboréelo y estará habilitado para intervenir en el - - - - **CONCURSO**

IMPORTADORES: MOUCHET, SERRA & Cía. AVENIDA DE MAYO 1386 — Buenos Aires —

Baratti y Cía
Muebles

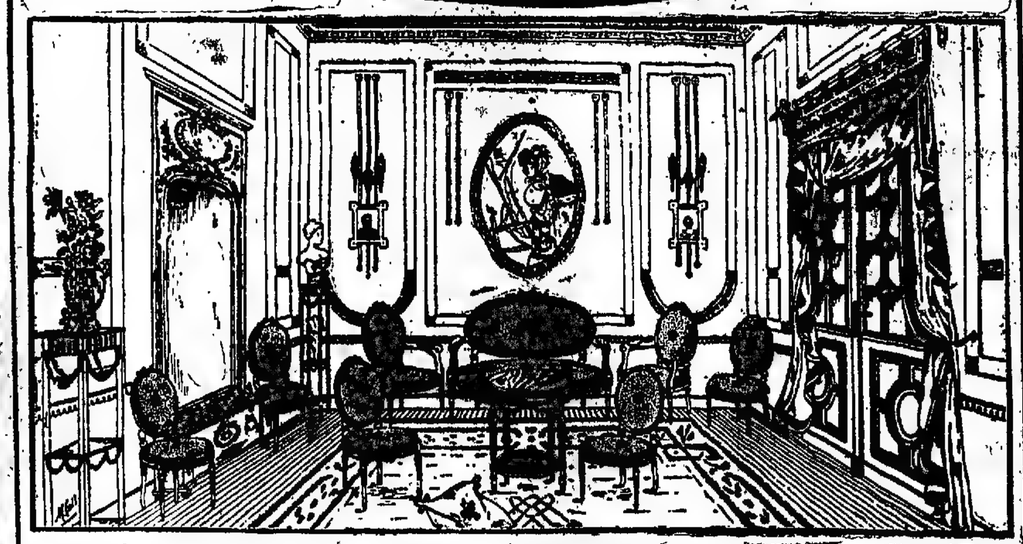

SALÓN LUIS XVI DORADO **$ 555** **COMPLETO - RECLAME**

El juego de sala (9 piezas), todo dorado, tapizado en género fino, fondo dorado..... $ 250
La mesa ovalada, dorada, con mármol fantasía..... $ 60
La jardinera dorada, con espejo biselado, grande..... $ 180
La alfombra de m. 3 x 4, de lana, tripa cortada..... $ 100

El conjunto $ 555.- ¡RECLAME!

Juegos de sala, desde $ 70 - Juegos de sala con filetes dorados, desde $ 170

VENTAS en condiciones liberales. Pidan formularios

PIDAN los 3 dibujos y CATÁLOGO general.
Corrientes 1145 Buenos Aires

Para preparar el destete

El destete es siempre para los niños un momento difícil de pasar. Su débil estómago, solamente habituado hasta entonces a la leche que la madre o la nodriza le procuran, y que sin duda es el alimento más fácil de digerir, no está preparado para recibir una alimentación más substanciosa. De ahí el que a menudo sobrevengan en ese momento indigestiones, vómitos y, sobre todo, desarreglos intestinales, diarrea verdosa, que tan alarmante es, y hasta algunas veces convulsiones, Por eso es por lo que hay necesidad de preparar el destete dando al niño desde algunos meses antes, y juntamente con la teta, sopas o papillas escogidas; y por eso, y con pleno conocimiento de causa es por lo que aconsejamos a las madres qué tanto se preocupan con la salud de sus niños, les hagan tomar **Tisphorine.**

La **Tisphorine**, en efecto, es, a diferencia de otros, un alimento completo a base de fosfatos, féculas, cacao y leche, y se prepara por los procedimientos más perfeccionados conforme a los últimos descubrimientos de la ciencia. Es enteramente asimilable, muy fácil de digerir y de un sabor delicioso; lo cual hace que la tomen con verdadero placer aun los niños más descontentadizos y que la acepten los estómagos más delicados. Es, en fin, un polvo que sirve para preparar sopas o papillas verdaderamente nutritivas y saludables.

Recomendada en alto grado para los niños durante la lactancia, en el momento de la dentición y del destete y en la época del crecimiento, la **Tisphorine** conviene, también, naturalmente, a las "futuras madres", que tanto han de influir en la salud del niño, y lo mismo a las nodrizas: estando de igual manera indicado su uso para los convalecientes, los anémicos, los fatigados por exceso de trabajo o de vigilias, y que tan numerosos son hoy; para los ancianos debilitados por la edad o las enfermedades, y, en general, para todas aquellas personas cuyo estómago debilitado es la causa de digestiones difíciles y penosas.

Léase sobre la caja el modo de usarla. De venta en todas las buenas farmacias.

NOTA — Conviene para evitar toda confusión exigir siempre que sobre la banda de papel que forma el cierre de la tapa alrededor de la caja, figuren las palabras **Tisphorine**: Maisón L. Frere, 19, rue Jacob, París" impresas en tres colores: violeta, verde y encarnado.

SANATORIO GUTIERREZ

DE CIRUGIA—RIVADAVIA 5611.

Atendido por los Dres. Avelino Gutiérrez, profesor de la facultad. Angel Gutiérrez, cirujano del Hospital Español. Consultorio todos los días, Bartolomé Mitre 1846. v31

Dr. BULLRICH Profesor supl. de Clínica Médica de la Facultad. Médico del Instituto Modelo de clínica médica. (H. Rawson). Corazón, pulmones y sangre, Rod. Peña 1324, de 2 a 4. Rayos X.

DR. TOMAS ZABALA

Enfermedades nerviosas y mentales. Director del Instituto Charcot, VIAMONTE 1324, de 2 a 4 p. m.

606 CURATORIO ARGENTINO - LAVALLE 951 914
SECRETAS, AVARIOSIS, PIEL
INYECCIONES, LAVAGES, SONDAJES, INSTILACIONES, MASAJES
VACUNA ANTI-GONOCÓCICA
ABONOS: DE 10, 15, 30 DIAS A 16, 25 Y 40 $

Dr. QUADRI

Especialista: garganta, nariz y oídos. Jefe del servicio del Hospital de Niños. Córdoba 969, de 2 a 5. U. T. 4972, Juncal.

CASA PRINCIPAL DE MARCAS Y VETERINARIA

UTILES PARA ESTANCIAS

CARRERAS & Cía.

BOLETOS y FIERROS de MARCAS NUEVAS

ESPECIFICOS VACUNAS SUEROS CONSULTAS INSPECCION

GARRAPATICIDA HENRIOL

Para la extinción de la Garrapata en el ganado-vacuno. Es el remedio que se impone por ser el más poderoso y eficaz contra el terrible parásito. — Precio: En tambores de 20 litros a 0.70 el litro.

BOLIVAR 162, U. T. 2318, Av.

Pidan catálogo gratis

Dr. E. LOZANO

Enfermedades de mujeres y nerviosas, afecciones bronquiales y pulmonares. De 2 a 4 y de 8 a 9 p. m. PARAGUAY 1269.

CURA RADICAL

ASMA - OBESIDAD

Enfermedades de los bronquios y pulmones — Dr. LETTIERI. — Viamonte 927. — De 2 a 4.

Dr. MAIDANA Jefe de los servicios de garganta, paris y oído de los hospitales Francés y Rivadavia. Consultas de 3 a 5, Talcahuano 850.

Quinina en Forma Superior—No Afecta la Cabeza

Por motivo de su efecto tónico y laxante, el LAXATIVO BROMO QUININA es superior á la Quinina ordinaria. No produce nerviosidad, ni malestar en la cabeza. Téngase en cuenta que sólo hay un "Bromo Quinina." La firma de E. W. GROVE en cada frasquito. De venta en todas las farmacias y droguerías.

PARIS MEDICINE CO., 1253 Rivadavia, Buenos Aires.

Tratamiento de L. RICHELET

Para todas las enfermedades de la PIEL, LLAGAS de las PIERNAS; ARTRITISMO, REUMATISMO, GOTA, DOLORES, etc., etc.

Antes de la curacion. Después de 15 dias de tratamiento.

Hemos señalado yá á los lectores de nuestro periodico, el tratamiento racional del Sr L. Richelet (farmacéutico-químico en) Sedán (Francia), en lo concerniente á las enfermedades de la piel y de la sangre. A continuacion indicamos las afecciones que mas particularmente influenciadas por este prodigioso tratamiento.

Eczemas, herpes, impétigos, acnés, sarpullidos, prúrigos; rojeces, sarpullidos farináceos, psoriasis, sycosis de la barba, comezones, enfermedades del cuero cabelludo, afecciones de la nariz y oidos, llagas y eczemas varicosos de la piernas, enfermedades sifilíticas.

Su accion es igualmente segura, en los trastornos de la circulacion en el hombre y en la mujer, en el artritismo, reumatismo, gota, dolores, etc.

Jamás ha habido un desacierto.

Este maravilloso tratamiento, ejerce su accion tanto en el punto donde se localiza el mal como en la sangre, que la deja completamente purificada y regenerada.

El tratamiento de L. Richelet se encuentra en todas las buenas farmacias y droguerías.

Un folleto ilustrado, en lengua española, tratando de las enfermedades de la piel y artritismo, ha de ser remitido **gratuitamente** por los depositarios á todas las personas que lo pidan.

Para obtener también gratuitamente este folleto, basta dirigirse al

Deposito general: **DROGUERIA Y FARMACIA FRANCO-INGLESA**
589, Sarmiento, 587, BUENOS AIRES.

LABORATORIO: **L. RICHELET**, 13, rue Gambetta, SEDAN (Francia).

Dr. FLORO LAVALLE

De regreso de Alemania, atiende enfermedades internas, especialmente estómago, intestinos y de la nutrición: (diabetes, gota, reumatismo y obesidad). FLORIDA 508, de 2 a 4. — En el consultorio gratuito de LA PRENSA, miércoles de 9 a 10 a. m.

Dr. LLAMES MASSINI

Profesor de partos de la Facultad de Medicina. Médico del consultorio de LA PRENSA. Jefe del servicio de partos del Hospital Fernández. Atiende especialmente enfermedades de señora. VIAMONTE 854. De 3 a 5, menos los jueves.

Dres. F. DIAZ IBARGUREN y RODOLFO N. LUQUE

ABOGADOS

Estudio: CERRITO 607

CORAZON - ESTOMAGO Y PULMONES

Dr. Diego Dávison, Ex-médico interno del Hospital Real de Edimburgo — Rayos X. Consultas de 1 a 4 p. m., se mudó a la calle Bartolomé Mitre 1417. v20

Dr. LEON PEREIRA

Profesor de odontología de la Facultad de Medicina. Atiende enfermedades de los dientes y de la boca. Hace dentaduras artificiales. — ESMERALDA 246.

Dr. Enrique Castaño

Medico del servicio de génito urinarias del Hospital San Roque. Especialista en enfermedades del riñón, vejiga, próstata, etc. y afecciones específicas. — Consultas de 4 á 7. — TUCUMAN 830.

Oído, Nariz y Garganta

Dr. A. MARTINI, de los hospitales de Turín y Génova, Director del servicio de oído, nariz y garganta del Hospital Italiano y del Hospital Pedro Fiorito. Consultas de 2 á 5 p. m. ALSINA 1648. v37m.

(9)

(CONTINUACION DE LA PAGINA 16)

De pronto su mirada se fijó en un punto...

Un rayo de sol matinal entraba por uno de los vidrios, atravesaba la habitación y llegaba a la cama sobre la cual brillaba un pedacito de metal.

Clarel se inclinó para recogerlo. Después de haberlo mirado atentamente se lo entregó a Forster.

—Parece un pedazo del tapón de un frasco... observó éste. De un frasco pequeño...

—¡Efectivamente! ¿Ha roto usted en estos días un frasco que quisiera tener esas dimensiones, miss Dodge?

—¿Yo?... ¡No! Además no tengo frascos con tapa de metal.

Clarel acercó el pedazo de metal a sus narices, como para olerlo

—¡Tiene olor a cloruro de etilo!...

Después de pronunciar estas palabras, envolvió el pedazo en un papel y se lo metió en el bolsillo. Después se dirigió a la ventana y la abrió de par en par... Con la lente en la mano observaba todos los detalles minuciosamente.

—¡Vea usted, señor Bennet! exclamó.

El sobrino de Taylor Dodge se acercó.

—¿No ve usted aquí señales evidentes de violencia?

—Tiene usted razón, aprobó después de un momento el abogado, Alguien ha entrado, seguramente, por esta ventana...

—¡Las señales son muy recientes! comprobó a su vez el detective de la Compañía de Seguros Reunidos... La visita ha debido realizarse hace poco tiempo.

—¡Es posible! exclamó la tía Elisabeth, aterrada. ¿Habrá entrado alguien aquí?... ¿En una casa habitada... donde duermen más de diez criados?

—Su presencia, exclamó Elayne, no ha impedido al asesino de mi padre penetrar y realizar su infamia.

—¡Es verdad!... balbuceó la anciana. Pero tú misma querida niña... el ruido que debe haber hecho ese hombre al entrar tiene que haberte despertado... ¡debes haberlo visto!

—¡No me acuerdo!...

—Como tampoco, replicó Clarel, recuerda usted haberme dirigido la carta que acaba de mostrarle, y que usted misma reconoce que parece haber sido escrita por su mano.

Elayne no respondió. A su vez reflexionaba, y estos acontecimientos sucesivos, a los que se encontraba mezclada tan directamente, la sumían en una creciente preocupación.

La tía Betty replicó agitadamente.

—Pero ¿qué es lo que ese malhechor puede haber venido a hacer a esta casa? ¿A tu habitación, hija mía?...

¡Creo señora, que voy a poder decírselo a usted! declaró el ahijado de Alfonso Bertillon.

—¡Hable usted!... dijo Perry Bennet, dominado por la curiosidad, lo mismo que los demás asistentes. ¡Hable usted pronto!...

—Ante todo, pediré a miss Dodge, si no le es molesto, que quiera permitirme examinar su brazo.

Apenas había sido formulado este deseo, cuando la interpelada levantó con rápido movimiento la manga larga de su traje y tendió al detective su brazo desnudo.

Clarel tuvo una vacilación que dominó en seguida, y tan tranquilo como el médico que examina un enfermo antes de hacer su diagnóstico, fijó su penetrante mirada en la piel deliciosamente blanca y satinada de la joven.

Casi inmediatamente levantó la cabeza.

—¡Mire usted misma! dijo a la tía Betty... ¡Vea usted!... ¡Aquí!...

Indicaba una pequeña mancha oscura, alrededor de la cual aparecía aún, distintamente, un ligero círculo rosado.

—¿Qué es esto? preguntó la respetable señora Se diría que es la marca dejada por el aguijón de una avispa...

—Esta es la marca dejada por una aguja hipodermica... Ciertamente, miss Dodge, aquí ha sido dada una inyección

—¿Quién puede habérmela dado?

—¿Quién, si no el hombre que ha entrado por esta ventana?

—¡Yo no recuerdo nada!

—No puede usted recordarlo...

—¿No puedo?... repitió Elayne con sorpresa ¿y por qué?...

—Porque la sustancia que le ha sido inyectada bajo la piel, ha borrado en usted el recuerdo...

Sacó de su bolsillo la carta, y poniéndola ante los ojos de Elayne, dijo:

—Ha sido entonces cuando me ha escrito usted esta carta: en momentos en que se hallaba usted en un estado de inconsciencia y de irresponsabilidad exactamente definido hoy por la ciencia, que lo ha denominado "el sueño que hace olvidar"...

Los asistentes se miraron estupefactos. No sabían si estaban más impresionados por las deducciones tan categóricamente enunciadas por Justino Clarel o por la clarividencia magistral con que había llegado a establecerlas.

Entretanto, el personaje más asombrado por esta sorprendente revelación, no estaba quizá entre los que se encontraban reunidos en la habitación de Elayne.

Detrás de la puerta, en el descanso de la escalera, había un hombre encorvado, con el oído alerta y mirando por el agujero de la cerradura.

Era Miguel... Al oir a Clarel suministrar a los que lo escuchaban esta prueba decisiva de su perspicacia maravillosa, se levantó con un gesto de rabia.

—¡Ah!... silbó entre sus labios apretados ¡Este hombre es un demonio! ¡Y decididamente, ya es tiempo de acabar con él!...

VIII

EL INTERROGATORIO

Todos los presentes rodearon a Clarel para obtener explicaciones complementarias.

En pocas palabras, éste refirió lo que había a propósito del notable descubrimiento del profesor Haines, y sobre los desconcertantes efectos de la "escopolamina".

De todo el auditorio, el que más escrupulosa atención prestaba era Perry Bennet

—¿Y, preguntó, cuando el detective francés haya terminado su explicación, no se ha descubierto ningún producto susceptible de combatir o neutralizar el efecto de esta droga, que, dicho sea sin pretender ofenderle a usted, me parece más destinada a hacer mal que bien?...

—Perdone usted, dijo el detective francés, hay uno...

—¿Realmente?... exclamaron a un mismo tiempo las dos mujeres.

—Todavía es poco conocido, y sólo hace algunos días sus propiedades han sido confirmadas y aprobadas por nuestros sabios...

—Entonces, preguntó de nuevo el abogado, debe ser muy difícil conseguirlo...

—Bien puede decirse que es imposible... No existe aún en el comercio, y bien pocos son los médicos que conocen este descubrimiento.

Al oir estas palabras, la tía Elisabeth hizo un gesto de descorazonamiento, que provocó en Clarel una sonrisa extraña...

—No no soy médico, dijo volviéndose hacia esta última, y, sin embargo, paseo el remedio...

Y diciendo esto, sacó de su bolsillo el frasquito que había tomado antes de salir de su laboratorio.

—¿Está usted seguro, interrogó a su vez Elayne, que esto podrá librarme de la pesadilla en que estoy sumida?

—Absolutamente cierto... respondió. Este licor es una especie de antídoto que anula por completo los efectos y las propiedades del primero... Sólo es indispensable una condición...

—¿Cuál?

—Que sea administrado en el término de las veinticuatro horas, después de haber sido inyectada la "escopolamina"

—En ese caso, respondió la joven con el rostro radiante de alegría y esperanza, estamos en el plazo... puesto que ha sido ayer por la noche cuando me he visto dominada por ese hombre y entregada a su odioso poder...

—Si es así estoy plenamente convencido de que el resultado será decisivo y que este reactivo le volverá a usted la memoria.

—Entonces... ¡pronto!... ¡pronto!

—¿Quiere decir que me permite usted, miss Dodge, que le haga una inyección en el brazo? Tranquilícese... le prometo que no sentirá usted casi nada.

—Pero, protestó la cuñada de Taylor Dodge, si este invento es tan poco conocido aún, ¿no puede resultar peligroso el experimento?

Por toda respuesta Elayne dió un paso hacia el detective francés. Sus miradas se cruzaron, como el día anterior, cuando le había preguntado si la amenazadora advertencia de "La Mano que aprieta" iba a desanimarle de hacerse cargo de la investigación.

—Quiero que el experimento sea intentado, dijo la joven con voz firme... Tengo plena confianza.

—¡Pero mi querida!...

—¡Lo quiero!... repitió Elayne con más energía aún.

La anciana hizo un gesto de resignación.

—Entonces, miss Dodge, ¿quiere usted recostarse en este sillón?

Elayne obedeció a Clarel y se sentó sobre los almohadones después de levantarse la manga, como lo había hecho momentos antes.

—Querida señora, dijo Clarel, necesitaría una palangana, un poco de algodón y una toalla.

La tía Elisabeth, dominada por el tono imperioso con que había hablado su sobrina, se dirigió al gabinete tocador, volviendo a los pocos momentos con los objetos pedidos.

El detective científico echó en el agua una pastilla antiséptica, desinfectó cuidadosamente el brazo de Elayne precisamente encima de la señal rosada que la otra aguja había dejado en él.

Luego, sacó de su bolsillo la jeringa minúscula que había tenido el cuidado de llevar, hizo calentar un instante la punta en la llama de un fósforo, y la llenó con el líquido que contenía su frasquito.

—Es cosa de un segundo, miss Dodge, dijo Clarel con tono alentador, introduciendo con precaución la aguja en la carne.

Elayne no se movió.

—Ahora le ruego que se acueste del todo.

La joven acató esta prescripción, y se tendió a lo largo del almohadón de seda floreada.

Inclinados sobre ella, Perry Bennet y Forster la examinaban ansiosamente,

Clarel se volvió hacia ellos.

—Se necesitan algunos minutos para que se produzca el efecto...; nuestro bandido ha remediado esto ayer por la noche, empleando antes cloruro de etilo.

Mientras hablaba, se había acercado al sillón, mirando fijamente a Elayne en los ojos...

Un silencio profundo reinaba en la habitación.

Algunos minutos trascurrieron así, al cabo de los cuales Clarel pasó lentamente la mano por el rostro de la joven, cuyos músculos permanecieron rígidos.

—¿Ven ustedes?... dijo. Sus ojos no están cerrados, y sin embargo se ha adormecido bajo la influencia del licor. Ahora va a poder contestar a todas nuestras preguntas, y su memoria anulada irá volviendo poco a poco.

—¿Será verdad? dijo la tía Elisabeth, juntando las manos....

—Va a tener usted la prueba inmediatamente. Para no fatigarla con un interrogatorio demasiado largo, voy primero a tratar de reconstruir los hechos tales como mis conjeturas permiten suponer que se han desarrollado.

Luego, con una voz que, a pesar de ser muy dulce, tenía un tono irresistiblemente imperativo, dijo:

—Tendrá usted la bondad de rectificar si me equivoco, miss Dodge...

La joven hizo lentamente con la cabeza un signo de asentimiento.

Justino Clarel comenzó diciendo:

—Se acostó usted temprano anoche, fatigada y deprimida por la emoción del día... Se durmió usted rápidamente con un sueño pesado y profundo como el que sucede a casi todos los grandes sacudimientos nerviosos.

La ventana de su habitación que queda detrás de su lecho se abrió suavemente... apareció la silueta de un hombre... que entró, y marchando en puntas de pie se acercó al lecho asegurándose que estaba usted dormida...

(Continuará)

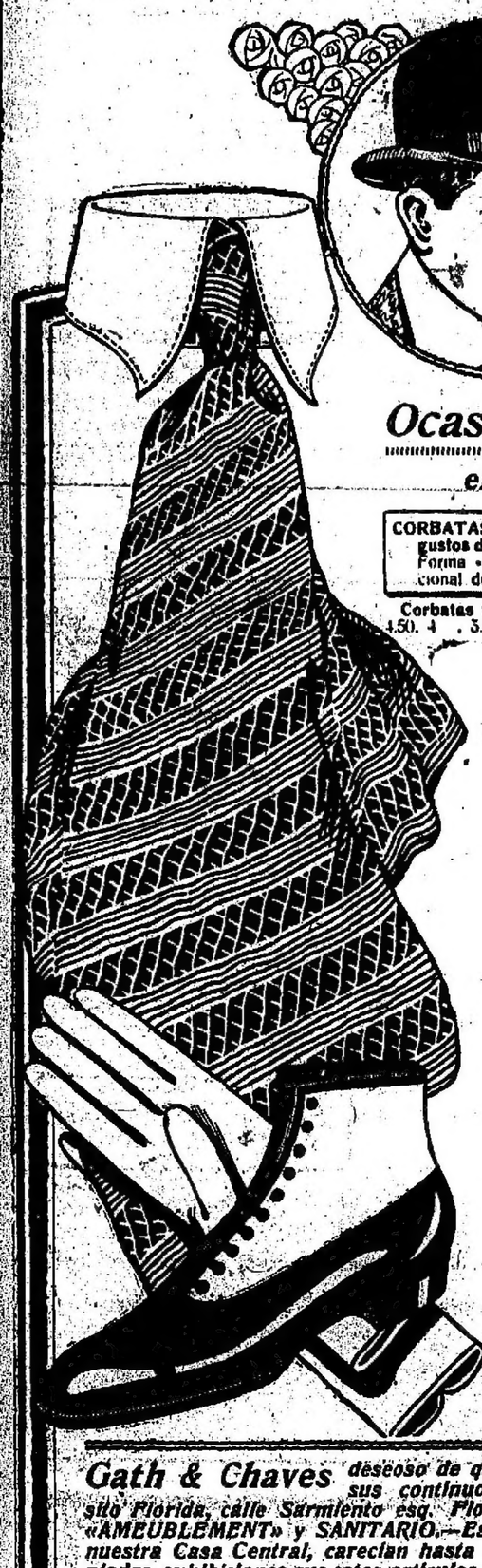

HOY SABADO

En nuestra Casa Central

Ocasiones Excepcionales

en artículos para caballeros

CORBATAS de seda fantasía, infinita variedad en gustos de reciente creación, modelos de gran moda: Forma «Nelson», para hacer nudo, al precio excepcional de..... $ 0.90

Corbatas forma «Nelson No. 4», para hacer nudo, $ 5.—, 4.50, 4.—, 3.50, 3.—, 2.50 y..... $ 1.50

Corbatas forma «Colmarins No 1», para hacer nudo, $ 4.50, 4.—, 3.50, 3.—, 2.50 y..... $ 1.50

Corbatas forma «Boulevard Papillón», para hacer moño, $ 3.50, 3.—, 2.50, 1.75, 1.20 y..... $ 0.85

OFERTA EXCEPCIONAL. — Orlones de castor, calidad fina, en negro o color verde con el alma abolerada o pespunteada al borde..... $ 5.90

Galeritas importadas, artículo inglés, muy finas y durables, en formas de novedad, con o sin forro de seda..... $ 8.90

Guantes cabritilla, colores marrón, ladrillo y beige, corte y fabricación inglesa, el par, pesos..... $ 4.50

Guantes cabritilla, 1er. choix «Reynier», colores ladrillo, marrón, granate y beige, el par, $ 7.80 y $ 6.50

Guantes piel de Suecia, 1er. choix «Reynier», colores topo, gris, marrón y beige, el par..... $ 5.80

Camisas crimeas de franela inglesa, en colores surtidos; con o sin cuello, medidas 35 al 47, $ 3.50

Calzoncillos de franeleta inglesa, en colores surtidos; confección esmerada, cinta y botón en la botapierna, lundillos reforzados, artículo de mucha duración y abrigo; medidas cintura de 75 a 120 ctms..... $ 2.95

Trajes Pyjamas en franela de lana «Ceylon», con cuello doblado, 2 bolsillos, pantalón con botones y cinta en la cintura artículo de mucho abrigo y duración; medidas del núm. 3 1/2 al 9..... $ 8.75

Calcetines de merino extra, reforzados, sin costura, en colores vicuña o gris; el par. $ 0.70

Camisetas de lana gris, color natural, artículo de calidad especial..... $ 5.75

Calzoncillos haciendo juego..... $ 6.00

Calcetines de algodón especial, en negro firme, reforzados, el par..... $ 0.65

Botines Norteamericanos, marca «Hanan», en cabritilla negra, clase extra, con botones; modelos elegantes, el par..... $ 22.00

Zapatos Norteamericanos, marca «Hanan», en cabritilla charolada; modelos de moda, el par, $ 22.00

Gath & Chaves deseoso de que su distinguida clientela esté al tanto de sus continuos progresos, INAUGURA HOY en su Depósito Florida, calle Sarmiento esq. Florida, una EXPOSICION PERMANENTE de «AMEUBLEMENT» y SANITARIO.—Estos dos departamentos de gran importancia en nuestra Casa Central, carecían hasta hoy debido a la falta de espacio, de las apropiadas exhibiciones que estos artículos requieren, y de acuerdo con el incomparable surtido de que están provistos.

Desde hoy, pues, anunciamos gustosos, que en las vidrieras de nuestro DEPOSITO FLORIDA, tendrá cabida cuanto artículo contribuya al confort en el hogar.

GATH & CHAVES S.R.
CASA CENTRAL: Cangallo y Florida

MANUEL M. RAVEROT
Médico del Hospital de Niños
NIÑOS UNICAMENTE
Consultas de 3 a 5 p. m. menos martes y sábado. MAIPU 788. U. T. 2002, Avenida. En el Consultorio gratuito de LA PRENSA lunes y viernes, de 9 a 10 a. m.

Dr. Nocetí
Enfermedades de los OJOS y ANTEOJOS
MAIPU 585, de 1 a 4 v33m

Dr. Carlos Alberto Castaño
Jefe de clínica ginecológica de la Facultad de Medicina, en el servicio del profesor Basterica. Médico del Hospital de Clínicas (salá 10). Especialista en enfermedades de señoras, vías urinarias y cirugía abdominal. Consultorio: Paraguay 727, de 2 a 5.

SECRETAS Y URINARIAS
Curación científica, debilidad vital, estrecheces, vejiga y próstata. Doctor Torti, Piedras 873, de 8 a 11, 3 a 5 y 7 a 8. v31

RIÑONES, VEJIGA, PROSTATA
URETRA y SECRETAS-Dr. Angel F. Ortiz, especialista del Hospital Fernández y de LA PRENSA. Cangallo 1610, de 2 a 4 p. m.

Dr. SOBRE-CASAS
Médico del Hospital Rawson y del consultorio de LA PRENSA. Atiende exclusivamente enfermedades de señoras. Florida 853, de 4 a 7 p. m., menos los martes y jueves.

DR. ELIZALDE Especialista en vías urinarias, jefe de clínica del servicio de las enfermedades del riñón, próstata, vejiga, etc., en el hospital San Roque. Consultas de 2 a 5. PARAGUAY 987.

DEBILIDAD NERVIOSA
Parálisis, marcos, falta de vitalidad, neuralgias. Electricidad médica. Rayos X. — Dr. Torresín, B. de Irigoyen 347, de 2 a 5.

ESTREÑIMIENTO
Estómago, intestino, colitis crónica. Cura radical sin medicación. Rayos X. - Dr. Torresín, B. de Irigoyen 347, de 2 a 5.

Dr. ALLIEVO Secretas y de Señoras. Electricidad médica. Cirugía génito-urinaria. 868-914. — Neurosensorial. Sarmiento 1513. De 2 a 5 a. m. y 1 a 4 p. m.

Dr. CASTAÑO
Médico director del servicio de afecciones urinarias del Hospital San Roque. Curación radical de la Hipertrofia de la próstata. — TUCUMAN 136.

GRANOS
Agua HELENA
Granos, puntos negros, frostitud, pecas. Preparado de ster. L. Díaz Kelly y Cía., San Martín 496 (3er. piso), U. T. 4199 Av.

"LOS LUTOS"
CHALES con cuello a $ 15
C. PELLEGRINI 445—U. T. 1873 (Libertad)

AVISOS FUNEBRES

SEPELIOS

✝ BRIGIDA K. DE SHANAHAN.—q. s. p. d.—Falleció el 19 de mayo de 1916, confortada con los auxilios de la santa religión y la bendición papal.—Sus hijos María S. de Phelan, José, Tomás y Margarita Shanahan; su hijo político, Francisco Phelan; sus nietos y demás deudos invitan a sus relaciones a acompañar los restos de la extinta a la estación Once Septiembre, desde donde serán trasladados a Mercedes, mañana domingo 21 de mayo, por el tren que sale a las 7.15 a. m. La comitiva fúnebre partirá de la casa mortuoria, Provincias Unidas 2140, a las 6 a. m. Unica invitación. El duelo se despedirá por tarjeta. Se ruega no envíen coronas.—Nota: Carruajes en la empresa Lasala, Cano, Riobamba y Cía.

✝ ANGEL MARINELLI.—q. e. p. d.—Falleció el 18 de mayo de 1916.—Su esposa María Corti de Marinelli; sus hijos Luis, Orasio, Teresa, Silvia, Oscar, Julio, Rogelia, Ovidio y Eurialo Marinelli; su señora madre Teresa di Gianni; sus hermanos Rogelio, Juana y Pascual Marinelli; sus sobrinos, primos y demás deudos invitan a sus relaciones a acompañar los restos del extinto al cementerio del Oeste, hoy sábado 20 a las 10 a. m. Unica invitación: Casa mortuoria, Almirante Brown 133. Se ruega no enviar coronas. El duelo se despedirá por tarjeta. Nota: Carruajes en la empresa Gonella y Cichero, Almirante Brown 1172-76, sucursal Irala 1560. v30

✝ ENRIQUETA T. DE HAGEL.—q. e. p. p.—Falleció el 19 de mayo de 1916.—Sus hijos Enrique, Roberto y Gustavo Hagel, sus hijas políticas, nietas y demás deudos invitan a sus relaciones a acompañar los restos de la extinta al cementerio de Disidentes, hoy sábado 20 a las 2 de la tarde. El duelo se despedirá por tarjeta. Casa mortuoria, Pueyrredón 26, Morón, F. C. O.

✝ JOSE BELSITO.—q. e. p. d.—Falleció el 19 de mayo de 1916.—Su esposa Luisa P. de Belsito, sus hijos Luis (ausente), Mariano y Hortensia B. de Juliano, su hijo político Pascual Juliano; primos, sobrinos y demás deudos invitan a sus relaciones a acompañar los restos del extinto al cementerio del Oeste, hoy sábado 20 de mayo, a las 9 a. m. Unica invitación. El duelo se despedirá por tarjeta. Se ruega no enviar coronas. Casa mortuoria, Guanacache 3715.—Nota: Carruajes en la empresa de Esteban A. Costa. Cabildo 1960, Belgrano, sucursal Villa Urquiza, Baunes 2720.

✝ CATALINA RUGO DE TRAVERSO.—q. e. p. d.—Falleció el 19 de mayo de 1916.—Sus hijos José, María T. de Pastore, Angel, Jerónimo y Juan C.; sus hijos políticos Josefina C. de Traverso, José Pastore y María F. de Traverso; sus nietos, sobrinos, primos y demás deudos invitan a sus relaciones a acompañar los restos de la extinta al cementerio del Oeste, hoy sábado 20 de mayo, a las 5 p. m. Casa mortuoria, Yapeyú 618. Unica invitación. El duelo se despedirá por tarjeta.—Nota: Carruajes en la empresa Luis Ramberis, Belgrano 3782.

✝ JORGE TEUM.—q. e. p. d.—Falleció el 19 de mayo de 1916.—Sus hijos José, María T. de Pastore, Angel, Jerónimo y Juan C.; sus hijos políticos Josefina C. de Traverso, José Pastore y María F. de Traverso; sus nietos, sobrinos, primos y demás deudos invitan a sus relaciones a acompañar los restos del extinto al cementerio del Oeste, hoy sábado 20 de mayo, a las 5 p. m. Casa mortuoria, Yapeyú 618. Unica invitación. El duelo se despedirá por tarjeta.—Nota: En la empresa Foco y Cía., México 1673 habrá carruajes.

✝ JUAN S. MASSA.—q. e. p. d.—Falleció el 20 de mayo de 1915, confortado con los auxilios de la santa religión.—Sus hermanos Antonia M. de Fertuso, Manuel y María Massa, hermanas políticas María Molinari de Massa y María Ghiglianza de Massa, sobrinos y demás deudos invitan al funeral de cabo de año que por el eterno descanso de su alma se celebrará hoy sábado 20 de mayo a las 10 a. m., en la iglesia del Espíritu Santo (Salguero y Paraguay). El duelo se despedirá por tarjeta. Favor que agradecerán.

✝ RAFAEL RINALDI.—q. e. p. d.—Falleció el 20 de abril de 1916.—La familia invita a sus relaciones a la misa que por el descanso de su alma se oficiará en la capilla italiana, Mater Misericordiae, Moreno 1669 hoy sábado 20 de mayo, a las 5 a. m. Favor que agradecerán. v30

✝ CORONEL MARTIN IRIGOYEN.—q. e. p. d.—Falleció el 5 de abril de 1916.—La comisión directiva de la Sociedad Protectora de Huérfanos de Militares invita a los deudos, relaciones y socios de la institución a la misa que en sufragio del alma del que fué benefactor de la sociedad se rezará hoy sábado 20 de mayo a las 10 a. m. en la capilla del Colegio, Rivadavia 6380. v30

✝ DOCTOR NUNCIO ROMEO.—q. e. p. d.—Falleció el 28 de mayo de 1915.—Su esposa Rosa B. de Romeo, sus hijas María R. de Romeo (ausente), Francisca B. de Borzone y Petronila, sus hijos políticos Nicolás Romeo (ausente) y doctor Juan B. Borzone, nietos, hermanos políticos, sobrinos y demás deudos invitan a sus relaciones al funeral que se celebrará el 23 de mayo a las 10 en la iglesia de San Nicolás de Bari. Favor que agradecerán. v22

SECCION REMATES

Bravo Barros y Cía.

AVISOS NUEVOS

TALCAHUANO 468 a 470 — Entre Lavalle y Corrientes. Edificio antiguo en muy lindo terreno, a pocos metros de la plaza lavalle, de los tribunales y teatro Colón. Base, $ 50.000.

EL LUNES 29 de mayo, a las 3 p. m., en nuestro hall, 351 San Martín 361. Mide 9 varas por 35. Ad corpus. Salón de negocio, cinco habitaciones, dos más en altos, cocina, cuarto de baño e instalación de luz eléctrica. Da $ 260 mensuales. Visítese. Títulos perfectos. Informes, 351 San Martín 361.—BRAVO BARROS y Cía. m30

CASAS

BERNARDO DE IRIGOYEN 1347 a 1349.—Judicial. Entre Cochabamba y Paseo, 835 varas cuadradas, con construcciones que producen renta, a una cuadra de la plaza Constitución. Juez doctor Roberto Repetto, secretario doctor Carlos G. Martín. Testamentarías de doña Catalina Castagnino de Caballeri y Sara Amalia Caballeri. Base, $ 66.773.33.

EL DOMINGO 28 de mayo, a las 4 p. m., en la misma propiedad. 10m08 (11v61) por 61m07 (70v53) en un costado, 61m05 (70v53) en otro y 10m45 (12v06) en el contrafrente. Superficie, 636.32 m. c. (635.14 v. c.) Gran local para depósito con piso de piedra, 4 piezas y un galpón de material y zinc. Visítese. $ o/o a cuenta de precio y 2 o/o de comisión. Informes, 351 San Martín 361. BRAVO BARROS y Cía. m19

CASA MODERNA — CON alta renta.—En el centro del Caballito. Calle Comunación 1615, entre Malvinas y Thorne. Con adoquinado pago y una cuadra del Sur de la avenida Río Cuarto. (Líneas 43, 45 y 48), a dos de Provincias Unidas y a cuatro de Rivadavia y del subterráneo. Produce $ 1.020 al año. Base, $ 7.500. El precio podrá pagarse así: $ 6.000 al contado y el resto a un año de plazo con garantía hipotecaria y 8 por ciento de interés por semestres anticipados.

EL DOMINGO 21 de mayo, a las 2 p. m., en la misma propiedad. 9v21 por 18v24 en un costado, 17v34 en otro y 8v36 en el contrafrente. Ad corpus. Frente imitación piedra, vestíbulo, sala, escritorio, dos habitaciones, cuarto de baño, cocina, pieza de servicio y patio de mosaico. Da $ 85 mensuales. Títulos perfectos. Visítese. Informes, 351 San Martín 361.—BRAVO BARROS y Cía. m14

CHALET EN BELGRANO — Zapiola 1729, entre Pampa y Pico. A pocos metros de la estación del ferrocarril Rosario. Buena edificación, compuesta de planta baja, piso alto y subsuelo. Base, pesos 24.000. Tiene 12.000 cédulas serie L, pudiendo constituir una segunda hipoteca por pesos 5.000 a un año al 9 por ciento.

EL DOMINGO 21 de mayo, a las 3.30 p. m., en la misma propiedad. 10 varas por 38v52 y 25v84. Ad corpus.

BAJOS—Hall, sala, comedor, escritorio y office.

ALTOS—Vestíbulo, cuatro habitaciones y baño.

SUBSUELO — Una habitación, cocina y despensa. Visítese de 2 a 4. Títulos perfectos. Informes, 351 San Martín 361.—BRAVO BARROS y Cía. m19

CASA EN LOMAS DE ZAMORA, Judicial, Alvear 194 esquina Sáenz. Con adoquinado por Sáenz y rodeada de edificación. A tres cuadras de la plaza, a una del tranvía y a ocho y media al Oeste de la estación del ferrocarril Sud. Juez doctor Angel Sánchez Elía, secretario Horacio A. Casco. Juicio Rosa Lubra Agustina Ombrino y Manuela Ombrino de Blasco con Francisco Latcgana. Base $ 3.000

EL DOMINGO 21 de mayo, a las 2 de la tarde, en la misma propiedad. Mide 13m92 por 26m93. (15v73. Por 31v15). Salón para negocio, dos piezas, cocina, corredor, cerco de alambre tejido y verdea. 10 o/o de seña y a cuenta de precio y 2 o/o de comisión. Informes, 351 San Martín 361.—BRAVO BARROS y Cía. m14

*CASA EN FLORES — JUDI*cial, calle Condarco 1452 a 1456, entre Monte Hermoso y Monte Dinero. A dos cuadras de la calle Sud América (adoquinada y con servicio de tranvías a la avenida Rivadavia), a igual distancia al Norte de la avenida Gaona y a ocho cuadras al N. y NO. de la avenida Avellaneda (líneas 99) y de la esquina de Gaona y Boyacá (líneas 84, 89 y 99). Juez doctor Roberto Bunge, secretario doctor E. Lizarraga (hijo). Testamentaría de doña Teresa Olivera de Gambetta. Venta sin base, al mejor postor.

EL DOMINGO 28 de mayo, a las 3 p. m. en la misma propiedad: Mide 8m66 (10 varas) por 53m73 (62v03). Superficie, 465.21 m. c. (520.32 v. c.). Dos piezas de material, cuatro de madera y cocina. 5 o/o a cuenta de precio y 2 o/o de comisión. Informes, 351 San Martín 361.—BRAVO BARROS y Cía. m13

*TESTAMENTARIA CHER*nomordic. — La propiedad avenida Córdoba 2210 a 2212, entre Andes y Ombú, con edificio antiguo y terreno de 285 varas cuadradas y dos lotes de terreno situados en los partidos de Lomas de Zamora y Matanza. Venta por orden del juez doctor Jerónimo Balarino, secretario doctor M. C. Pizarro y por cuenta de la testamentaría de don Pedro Chernomordic. Base, pesos 48.037.50 la casa y $ 0.75 los 10 decímetros cuadrados o sea la vara cuadrada los terrenos.

EL DOMINGO 21 de mayo, a las 4 de la tarde, en la propiedad calle Córdoba 2210 a 2212.

DETALLES

LA CASA—Mide según título, 7m09 (8v19) por 28m57 (33 varas) en un costado, 30m31 (35 v) en otro y 7m62 (8v80) en el contrafrente, y según tasación, 7m62 (8v80) por 27m83 (32v13) en un costado, 29m36 (33v90) en otro y 7m45 (8v60) en el contrafrente; superficie 213.55 m. c. (284.72 v. c.) Consta de salón para negocio, comedor, seis habitaciones, cocina, cuarto de baño y al fondo en altos, cuatro piezas, cocina y cuarto de baño. Produce $ 400 mensuales, esto es, $ 4.800 al año.

TERRENOS — Un lote en el partido de Lomas de Zamora, en Villa Riachuelo, con una superficie de 416.11 m. c. (534.70 v. c.) y otro, en el partido de Manuela, en Villa Constitución con una superficie de 261.14 m. c. (348.35 v. c.) 8 o/o a cuenta de precio y 2 o/o de comisión. Informes, 351 San Martín 361.—BRAVO BARROS y Cía. m14

BOVEDA EN LA CHACARITA, Judicial. Próxima a la entrada y avenida principal y entre los mejores sepulcros de la necrópolis. Juez doctor Roberto Repetto, secretario doctor Carlos G. Martín. Testamentarías de doña Catalina Castagnino de Caballieri y Sara Amalia Caballieri. Base pesos 6.666,66.

EL LUNES 29 de mayo a las 3 p. m. en nuestro hall, 351 San Martín 361. Mide 2m50 por 5 y la forman los lotes 8, 9, 24 y 25; del tablón 4, manzana 4 de la sección 9. Es de construcción moderna y tiene frentes de piedra, cúpula, altar y dos sótanos con 30 cuatros. 8 o/o a cuenta de precio y 2 o/o de comisión. Informes, 351 Martín 361.—BRAVO BARROS y Cía. m18

TERRENOS

TERRENO AL SUR, CALLE 15 de Noviembre (antes Armonía), entre Matheu y Pichincha. Adoquinado y tranvía al frente. Dos lindos lotes de 486 varas cuadradas cada uno, a dos cuadras de la avenida Caseros y a cuatro de Garay. Base definitiva, $ 10 la vara.

EL DOMINGO 21 de mayo, a las 2 p. m., en los mismos terrenos. Tienen cerco de material al frente y miden, cada uno, 10 varas por 42v85. Superficie, 436.50 v. c. cada lote. Dan frente al Sur y están al lado del número 2315. Títulos perfectos. Las escrituras deberán otorgarse por ante la oficina del señor Eduardo L. Durao. Informes y planos, 351 San Martín 361.—BRAVO BARROS y Cía. m18

*PARA EDIFICAR PALA*cios. Judicial. Montevideo 1629, entre avenida Quintana y General Guido. En el barrio de las grandes mansiones de lujo y a una y dos cuadras respectivamente de las avenidas Alvear y Callao. 2.560 varas cuadradas en tres lotes de 552 y 853 varas con un buen edificio para habitar. Juez doctor Jerónimo Balarino, secretario doctor Víctor Sandullo. Juicio Juan Calvi y Rosa A. E. Gianello Calvi con el concurso de Manuela Sales de Ormeño. Bases de pesos 108.185 a 118.982,66 por cada lote que equivale a pesos 128 y pesos 139 por cada 75 decímetros cuadrados o sea la vara cuadrada.

EL LUNES 29 de mayo a las 2 p. m. en nuestro hall, 351 San Martín 361.

LOTE 1: 12m70 (14v67) por 50m36 (58v42) en un costado y 50m38 (58v47) en otro. Superficie, 639.70 m. c. (852,98 v. c.) Base pesos 178.935,02.

LOTE 2: 12m70 (14v67) por 50m38 (58 varas 17) en un costado y 50m40 (58v19) en otro. Superficie, 639.95 m. c. (853,32 v. c.) Base, pesos 118.982,66.

LOTE 3: 12m70 (14v67) por 50m40 (58 varas 19) en un costado, y 50m41 (58v31) en otro. Superficie, 640m14 (853v67). Base pesos 108.116,86.

El edificio que se encuentra en los lotes 1 y 2 es de altos y consta de sala, antesala, comedor, antecomedor, dos habitaciones, cuarto de baño, cocina, dos guardarropas y dos piezas de servicio en la planta baja, y seis habitaciones en altos. En caso de resultar más de un comprador las escrituras deberán otorgarse por ante el escribano señor Francisco Raito. 8 o/o a cuenta de precio y 2 o/o de comisión. Informes y planos 351 San Martín 361.—BRAVO BARROS y Cía. m18

*ESQUINA EN VILLA DEVO*to. Judicial. Avenida Lastra y Pareja (antes Chicago). 1.561 vs. cds. en un lote, rodeadas de edificación y a tres cuadras de la estación Sáenz Peña, del F. C. P. Juez doctor César A. Campos, secretario doctor Gabriel Fernández. Testamentaría de don Julio Sierra. Base, $ 1.50 los 75 decímetros cuadrados o sea la vara cuadrada. El precio podrá abonarse así: mitad al contado y mitad a un año de plazo con garantía hipotecaria y 8 o/o de interés anual. Debiendo en este caso otorgarse las escrituras respectivas por ante el señor Ricardo M. Wright.

EL DOMINGO 21 de mayo, a las 2.30 de la tarde, en el mismo terreno. 29m11 sobre Lastra, 44m13 a Pareja, 28m48 en un costado y 38m11 en otro. Superficie, 1.171,10 m. c. (1.561.66 v. c.) Tiene cerco de alambre en ambos frentes. 8 o/o a cuenta de precio y 2 o/o de comisión. Informes y planos, 351 San Martín 361.—BRAVO BARROS y Cía. m14

*TERRENO CON CONSTRUC*ciones.—Pichincha 358 a 376, entre avenida Belgrano y Solís. En tres lotes, con superficies de 210.75 v. c. y 508.71v. c. y con construcciones que producen $ 1.200 al año cada una. Afirmado de asfalto al frente. Base, $ 12.000 cada lote.

EL SABADO 3 de junio, a las 3 p. m. en nuestro hall, 351 San Martín 361.

PICHINCHA No. 358—9v02 por 23v16 y 8v95 en el contrafrente. Ad corpus. Salón de negocio y un galpón de madera con techo de tejas.

PICHINCHA 362 al 366—Iguales dimensiones que la anterior. Salón de negocio y 4 piezas.

PICHINCHA 374 a 376—9v84 por 23v16 y 8v95 en el contrafrente. Ad corpus. Sala y cuatro habitaciones. Producen $ 1.200 mensuales cada casa. Visítense. Títulos perfectos. Las escrituras deberán otorgarse por ante la oficina del señor Joaquín H. Calcaño. Informes, 351 San Martín 361.—BRAVO BARROS y Cía. m13

CAMPOS

*EN EL PUERTO de LA PLA*ta.—Quintas en Los Talas. Los terrenos conocidos por de Núñez que gozan reputados como los mejores de la zona. Toda clase de plantaciones. 567 hectáreas divididas en pequeñas fracciones de quintas con superficies de 5.000 metros cuadrados a 6 hectáreas. Próximas al gran dock, a los frigoríficos, a la villa Independencia y muelle de pasajeros. Desde la edificación ya adquiriendo un enorme desarrollo donde hay calles adoquinadas, luz eléctrica, aguas corrientes y tranvías eléctricos que llegan seguramente hasta uno de los esquineros de estas tierras y que las ponen en comunicación en pocos minutos, con el centro de la ciudad de Buenos Aires. El referido tranvía eléctrico pasará dentro de breve tiempo frente a estos terrenos, pues la línea ya extendió hasta Los Talas. Además las calles de acceso serán macadamizadas. Quedan también al lado de la futura gran Avenida de las obras de Sudestada, [illegible] ra pavimentada. Son tierras fertilísimas aptas para toda clase de verduras, así como para la cría de aves y cerdos con la ventaja de tener en los alrededores los mercados de consumo. Venta libre. Para adquirir resueltamente por cualquier precio que exceda de los [illegible] que

Bravo Barros & Cía.

*CASA DE ALTOS.—MODER*na. Para renta, avenida Warnes 339 a 347, entre avenida Canning y Arcos. Dos lindas casas de familia que pueden producir fácilmente $ 2.520 al año. A tres cuadras de Triunvirato y a cuatro de Chubut y del Parque Centenario. Base, $ 25.000, suma que reconoce en hipoteca en cédulas argentinas, con la que deberá continuar el comprador.

EL DOMINGO 21 de mayo, a las 2 p. m. en la misma propiedad. 10 varas por 24v27 en un costado, 30v64 en otro y 11v70 en el contrafrente. Ad corpus.

BAJOS—Vestíbulo, sala, comedor, escritorio, dos habitaciones, cuarto de baño, cocina con económica, dos piezas para servicio y patio. Desocupada. Llaves Canning número 2.

ALTOS—Igual a la anterior más una pieza. Da $ 130 mensuales. Visítense. Títulos perfectos. Informes, 351 San Martín 361.—BRAVO BARROS y Cía. m14

CASA QUINTA EN LOMAS, Judicial. La manzana comprendida por las calles Colombres, Díaz Vélez, Olavarría y General Mitre, con una buena casa-habitación rodeada de jardines y 18.178 varas cuadradas de terreno. A dos cuadras del adoquinado y a ocho al Oeste de la estación del ferrocarril Sud. Juez doctor Cesar A. Campos, secretario doctor Gabriel Fernández. Testamentaría de don Julio Sierra. Venta en un lote. Base, $ 33.333.33. El precio podrá pagarse así: Mitad al contado y mitad a un año de plazo, con garantía hipotecaria y 8 por ciento de interés anual, debiendo en este caso otorgarse las escrituras respectivas por ante el escribano señor Ricardo M. Wright.

EL DOMINGO 21 de mayo, a las 3 p. m., en la misma propiedad. 111m65 al Norte sobre Colombres por 121 metros (130v11 por 132v72). Seis habitaciones, comedor, cuarto de baño instalado, cocina, despensa y galerías, y en cuerpo separado, tres piezas, cocina, baño, cobertizo y caballeriza, jardín con árboles frutales y de sombra y molino con depósito y cañerías. Visítese. 5 o/o a cuenta de precio y 2 o/o de comisión. Informes, 351 San Martín 361.—BRAVO BARROS y Cía. m14

TRES CASAS CENTRALES. —Judicial. Con alta renta. Salta 1130, 1132 y 1136. Entre Humberto 1 y San Juan. Edificios antiguos. Juez doctor Roberto Repetto, secretario doctor Carlos G. Martín. Testamentarías de doña Catalina Castagnino de Caballeri y Sara Amalia Caballeri. Bases de $ 7.031.30 a 17.711.95. Producen de pesos 960 a 1.800 al año.

EL DOMINGO 28 de mayo, a las 3 p. m., en las mismas propiedades.

SALTA 1130—Mide 6m02 por 19m05 (8 varas por 22). Superficie, 131.82 m. c. (175,77 v. c.) Tres piezas, una más chica, cocina y patio. Da $ 80 mensuales. Base, pesos 7.031.30.

SALTA 1132—Mide 6m62 (7v61) por 19m53 (22v54). Superficie, 129.32 m. c. (172.30 v. c.) Sala, cuatro habitaciones, cocina e instalación de luz eléctrica. Está alquilada en 130 $ mensuales. Base, $ 5.858.96.

SALTA 1136—8m66 (10 varas) por 26m84 (31 varas). Superficie, 232.43 m. c. (309.92 v. c.) Sala, comedor, tres habitaciones, cuarto de baño, cocina, patio e instalación de luz eléctrica. Renta, $ 135 mensuales. Base $ 17.711, 90. Visítense. 8 o/o a cuenta de precio y 2 o/o de comisión. Informes, 351 San Martín 361.—BRAVO BARROS y Cía. m12

AVENIDA ALVEAR 1790.— Entre palacios. Judicial. Al lado de la avenida Callao. Una gran casa-habitación en medio de las lujosas mansiones de nuestra alta aristocracia. Juez doctor Fernando Klappenbach, secretario doctor Carlos Schatz. Juicio sociedad anónima hipotecaria Belga-Americana con la señorita Raquel Casares. Base, $ 144.582.40. El comprador podrá constituir una hipoteca hasta la suma de $ 96.400 oro sellado ($ 60.000 m|n.) a tres años de plazo con opción a dos años más, al 8 1|2 por ciento de interés anual y en las demás condiciones que la sociedad prestamista establezca para sus préstamos.

EL SABADO 3 de junio, a las 3 de la tarde, en nuestro hall, 351 San Martín 361. Mide, según tasación, 13m79 (15v92) por 31m71 (36v61) en el costado SE., 30m62 (35v35) en el NO. y 14m04 (16v31) en el contrafrente. Superficie, 433.74 m. c. (578.25 v. c.) Según escritura de hipoteca mide 31m61 (36v50) en el costado SE.

PLANTA BAJA—Jardín, terraza de acceso, hall, vestíbulo, sala, escritorio, comedor, antecomedor, lavatorio y cocina con económica.

ALTOS—Hall, cinco habitaciones, cuarto de vestir y tres cuartos de baño y en altos, departamento para el servicio con cuatro habitaciones y baño y terraza con jardín.

SUBSUELO — Entrada para servicio, caldera de calefacción, cuarto de bañles y bodega. Pisos piso de tea encerados y patios de mosaicos extranjeros, empapelados finos e instalación de luz eléctrica y campanillas. Visítese. 8 o/o a cuenta de precio y 2 o/o de comisión. Informes, 351 San Martín 361. —BRAVO BARROS y Cía. m19

6 CASAS Y UN TERRENO en Lomas—Judicial, calle Italia 167 a 195, esquina Loria 319 a 339 y calle Goriti 530. A tres y cuatro y media cuadras al Oeste, respectivamente, de la estación y rodeadas de edificación. Juez doctor Roberto Repetto, secretario doctor Carlos G. Martín. Testamentarías de doña Catalina Castagnino de Caballieri y Sara Amalia Caballieri. Bases de $ 5.000 a $ 8.000.

EL DOMINGO 4 de junio, a las 2 p. m., en las mismas propiedades.

DETALLES

CASA ITALIA 167—Mide 11m40 por 42m70 (13v16 por 49v80). Superficie, 486.78 m. c. (649.07 v. c.). Sala, comedor, cuatro habitaciones, cuarto de baño, cocina, lavadero y pieza de servicio. Base, $ 6.666.67.

CASA ITALIA 185—Mide 12 metros por 32m76 (13v85 por 37v82) Superficie, 393 metros cuadrados (524.08 v. c.) Igual distribución que la anterior. Base, $ 6.400.

CASA ITALIA 193—Mide 12m50 por 32.90 metros (14v08 por 38 varas). Superficie, 401.38 m. c. (535.20 v. c.) Igual que la anterior, con una habitación menos. Base, pesos 6.000.

CASA ITALIA 195 ESQUINA LORIA—12m60 (15v70) a Italia por 33m30 (38v45) a Loria. Superficie, 432.88 m. c. (603.87 v. c.) Igual distribución que la anterior. Base, $ 7.000.

CASA LORIA 319—10m15 por 37m75 (11.72 varas por 43v60). Superficie, 385.16 m. c. (510.91 v. c.) Cinco habitaciones, pieza de servicio y cocina. Base, $ 5.000.

TERRENO LORIA 339—Mide 41 metros (47v24), 50m40 (58v69) en un costado, 55m17 (67v18) en otro y 39m90 (46v07) en el contrafrente. Superficie, 2.380 metros cuadrados (2.178.51 v. c.) Cerco y vereda al frente, paral, molino y árboles frutales. Base, pesos 7.467.85.

CASA GOBRITI 530—Mide 8m60 por 26m05 (9v95 por 30v08). Superficie, 224.03 m. c. (298.72 v. c.) Frente imitación piedra, sala, comedor, dos habitaciones, cuarto de baño, cocina, pieza de servicio y patio. Base, pesos 5.000. Desocupadas. Visítense. 8 o/o a cuenta de precio y 2 o/o de comisión. Informes, 351 San Martín 361.—BRAVO BARROS y Cía. m19

PARA HABITAR — RIOJA 723.—Judicial. Entre avenida Independencia y México. Linda casa-habitación que puede producir como mínimum $ 2.400 de renta al año. A dos cuadras de la avenida Belgrano. Juez doctor Bernardo Klappenbach, secretario doctor José Cirio. Testamentaría de doña María Bidondo de Leconte. Base, $ 20.000. El comprador podrá continuar con una hipoteca de $ 12.000 que vence el 29 de septiembre de 1918, al 9 por ciento de interés anual por trimestres adelantados.

EL DOMINGO 4 de junio, a las 3 p. m., en la misma propiedad. Mide 8m22 (9v49) por 33m16 (40v11) en un costado, 31m03 (39v83) en otro y 9m78 (11v29) en el contrafrente. Superficie aproximada, 285.60 m. c. (380.82 v. c.) Zaguán revestido de mármol, vestíbulo, sala comedor, cinco habitaciones, cocina, despensa, cuarto de baño y pieza para servicio y dos patios de mosaico. Visítese. 8 o/o a cuenta de precio y 2 o/o de comisión. Informes, 351 San Martín 361.—BRAVO BARROS y Cía. m19

DOS CASAS CENTRALES en Banfield. Para renta, bulevar General Rodríguez 1357 y French 168. Muy buenas para vivir. Con adoquinado y tranvía eléctrico al frente a dos cuadras de una y una cuadra, respectivamente, de la estación del ferrocarril Sud. Bases, $ 9.500 y $ 14.000 respectivamente. Produce, $ 105 y $ 145 mensuales, cada una.

EL DOMINGO 21 de mayo, a las 3 p. m en las mismas propiedades.

GENERAL RODRIGUEZ 1357—11v00 por 67v43 en un costado y 61v30 en otro. Ad corpus. Verja de material y hierro, jardín, sala, comedor, dos habitaciones, baño con instalaciones, cocina con económica, lavadero, una pieza de servicio e instalación de luz eléctrica.

FRENCH 168—11v53 por 80. Ad corpus, sala, comedor, tres habitaciones, cuarto de baño con instalaciones, despensa, cocina con económica, 2 piezas de servicio, lavadero, una pieza de madera e instalación de luz eléctrica. El pago del adquinado del bulevar General Rodríguez (que comprende a las dos propiedades), será por cuenta del comprador desde el día de la escrituración. Títulos perfectos. Informes, 351 San Martín 361.—BRAVO BARROS y Cía. m19

*ESQUINA en VILLA DEVO*to. Judicial. Avenida Lastra y Pareja (antes Chicago). 1.561 vs. cds. en un lote, rodeadas de edificación y a tres cuadras de la estación Sáenz Peña, del F. C. P. Juez doctor César A. Campos, secretario doctor Gabriel Fernández. Testamentaría de don Julio Sierra. Base, $ 1.50 los 75 decímetros cuadrados o sea la vara cuadrada. El precio podrá abonarse así: mitad al contado y mitad a un año de plazo con garantía hipotecaria y 8 o/o de interés anual. Debiendo en este caso otorgarse las escrituras respectivas por ante el señor Ricardo M. Wright.

EL DOMINGO 21 de mayo, a las 2.30 de la tarde, en el mismo terreno. 29m11 sobre Lastra, 44m13 a Pareja, 28m48 en un costado y 38m11 en otro. Superficie, 1.171,10 m. c. (1.561.66 v. c.) Tiene cerco de alambre en ambos frentes. 8 o/o a cuenta de precio y 2 o/o de comisión. Informes y planos, 351 San Martín 361.—BRAVO BARROS y Cía. m14

*TERRENO CON CONSTRUC*ciones.—Pichincha 358 a 376, entre avenida Belgrano y Solís. En tres lotes, con superficies de 210.75 v. c. y 508.71v. c. y con construcciones que producen $ 1.200 al año cada una. Afirmado de asfalto al frente. Base, $ 12.000 cada lote.

EL SABADO 3 de junio, a las 3 p. m. en nuestro hall, 351 San Martín 361.

PICHINCHA No. 358—9v02 por 23v16 y 8v95 en el contrafrente. Ad corpus. Salón de negocio y un galpón de madera con techo de tejas.

PICHINCHA 362 al 366—Iguales dimensiones que la anterior. Salón de negocio y 4 piezas.

PICHINCHA 374 a 376—9

V.S. Lobato & Cía.

CASAS

JUDICIAL, CASA AL NORTE. Ancuénaga 513, entre Lavalle y Tucumán. Orden del Sr. Juez Dr. Pedro V. Meléndez. Secretario Dr. José F. Oderigo. Juicio sucesorio de doña Rosa Ganduifo de Delfino, don Benito Delfino y doña Teresa Delfino de Ghersi. Base, $ 22.670.10 o sea las 2|3 partes de la tasación con reducción del 25 o|o.

EL DOMINGO 28 de mayo a las 4, en la misma propiedad. Mide 9 metros de frente por 29m65 de fondo. Su edificio consta de sala, 4 dormitorios, 1 pieza más chica, otra en altos, cocina de cinc y w. c. Cielos rasos de yeso y madera, pisos de pino tea y tablas, patio mosaicos, etc. Visitese. Seña a cuenta de precio 8 o|o. Comisión 2 o|o. Otros informes, Rivadavia 639.—V. S. LOBATO y Cía. v28

JUDICIAL EN PALERMO — Canning 2318, entre Charcas y Güemes. Orden del Sr. Juez Dr. Pedro V. Meléndez, Secretario Dr. José F. Oderigo, juicio sucesorio de doña Rosa Ganduifo de Delfino, don Benito Delfino y doña Teresa Delfino de Ghersi. Base $ 12.306 o sea las 2|3 partes de la tasación sin reducción del 25 o|o.

EL DOMINGO 28 de mayo a las 3.30, en la misma propiedad. Mide 8m66 de frente por 43m30 de fondo. Su edificio consta de: 2 dormitorios, 1 cocina de material y otra de cinc y w. c. Cielos rasos de yeso, pisos de pino tea, puertas de cedro, galería con piso mosaicos, pozo bomba, etc. Visítese. Seña a cuenta de precio 8 o|o. Comisión 2 o|o. Otros informes, Rivadavia 639.—V. S. LOBATO y Cía. v28

JUDICIAL EN BELGRANO. Olazabal 2786 entre Forest y Estomba. Orden del Sr. Juez Dr. Pedro V. Meléndez, Secretario Dr. José F. Oderigo, juicio sucesorio de doña Rosa Ganduifo de Delfino, don Benito Delfino y doña Teresa Delfino de Ghersi. Base, $ 4.312.28, o sea las 2|3 partes de la tasación con reducción del 25 o|o.

EL DOMINGO 28 de mayo a las 2.30, en la misma propiedad. Mide 8m66 de frente por 43m30 de fondo. Su edificio con vereja de material y hierro al frente, consta de: 2 dormitorios, 1 cocina de material y otra de cinc y w. c. Cielos rasos de yeso, pisos de pino tea, puertas de cedro, galería con piso mosaicos, pozo bomba, etc. Visítese. Seña a cuenta de precio 8 o|o. Comisión 2 o|o. Otros informes, Rivadavia 639.—V. S. LOBATO y Cía. v28

JUDICIAL
EN CORONEL DORREGO
8000 hectáreas en 8 lotes de 1000 más o menos
Base $ 60 la hectárea

Pudiendo dejarse en hipoteca $ 13,200 oro en cada lote o sea $ 30,000 papel a 3 años.

Parte de los conocidos campos de Urquiza sobre el arroyo Las Mostazas.

El miércoles 24 de mayo, a las 3

En nuestra casa RIVADAVIA 639

Pidan planos.

V. S. Lobato y Cía.

JUDICIAL — CAMPO EN Coronel Dorrego, 8 000 hectáreas en 8 lotes y con facilidades de pago. El campo dista unas 5 1|2 leguas del pueblo y estación Coronel Dorrego, F. C. S. y 2 1|2 leguas de las estaciones "El Divisorio" y "Las Mostazas", del F. C. R. a P. B. Base pesos 60 la hectárea. Las compañías acreedoras o cualquiera de ellas por separado, acordarán al comprador un préstamo con garantía hipotecaria de $ 13.200 oro sellado sobre cada lote, a 3 años de plazo, con interés anual de 9 o|o, pagadero por semestres anticipados y en las condiciones usuales de esas sociedades, de que podrán informarse los interesados en el local de las mismas, Florida 183.

EL MIERCOLES 24 de mayo, a las 3, en nuestro salón de ventas, Rivadavia 639. Por orden del señor juez doctor Arturo Seeber, secretario doctor Carlos P. Goyena, juicio Crédito Territorial del Norte en la Argentina y Crédito Territorial Sud Americano contra el concurso de don Norberto Gualberto de Urquiza. Venderemos el campo de referencia, en 8 lotes, con las superficies y mejoras que a continuación se detallan:

Lote 1—Mide 4.500 metros al NO. por 2.501.31 al SO., 4.484.80 al SE. y 2.534.31 al NE. Superficie 1.097 hectáreas, 90 áreas y 75 centiáreas. Hay un puesto de barro con mosquetero.

Lote 2—Mide 4.302.62 metros al NO. por 2.584.81 al SO., 3.355.70 al SE. y sobre el arroyo "Las Mostazas" su costado NE. Superficie 992 hectáreas, 09 áreas y 35 centiáreas. En este lote hay un puesto (el No. 13), con una población de 2 piezas y otra de una cocina, ambas en barro y techos de hierro galvanizado, además un monticito de árboles variados. Otro puesto (el No. 14), de barro, techo de cinc, compuesto de una población de 2 piezas y cocina, un monticito y corrales de ovejas.

Lote 3—Mide 4.675.65 metros al NO., 2.418.63 al SO., 4.303.62 al SE. y el arroyo Las Mostazas al NE. Superficie 1.031 hectáreas, 89 áreas y 75 centiáreas. No tiene mejoras.

Lote 4—Mide 4.500 metros al NO. y SE. por 2.418.63 al SO. y NE. Superficie 958 hectáreas, 10 áreas y 75 centiáreas. No tiene mejoras.

Lote 5—Mide 4.500 metros al NO. y SE., por 2.443.26 al SO. y NE. Superficie 963 hectáreas, 94 áreas y 80 centiáreas. Tiene una población de 2 piezas y cocina de material, en barro y techo de hierro galvanizado, un buen monticito de árboles variados y molino con tanque y bebederos.

Lote 6—Mide 4.598.55 metros al NO., 2.423.25 al SO., 4.675.65 al SE. y el arroyo Las Mostazas al NE. Superficie 1.030 hectáreas, 05 áreas y 30 centiáreas. En este lote se encuentra el puesto llamado Las Mostazas, donde hay un buen monte plantado, como para servir de base a una estancia. Tiene 2 poblaciones de barro, con techo de hierro galvanizado, contando cada una de 2 habitaciones y cocina.

Lote 7—Mide 3.590.17 metros al NO., 3.579.63 al SO., 4.598.55 al SE. y el arroyo Las Mostazas al NE. No tiene mejoras.

Lote 8—Mide 4.500 metros en sus costados NO. y SE. por 2.579.63 en sus costados NE. y SO. Superficie 1.052 hectáreas, 64 áreas y 75 centiáreas. No tiene mejoras.

Linderos: Al SE. linda con E. Sherriff, R. Biancalli y Daniel Kelly (antes sucesión de Llamas); al NE. arroyo Las Mostazas por medio con J. B. Arburo, S. Hourcade y Lavalle, al SO. con R. de Urquiza y al NO. con el lote 9 de la misma subdivisión. La calidad del campo es inmejorable, más o menos uniforme, siendo cruzado por varias planicies cortadas por quebradas profundas, detalle muy importante, en cuanto se refiere a la profundidad del agua, la que varía entre 35 y 65 metros en las planicies y a unos 15 en las quebradas. El agua es de excelente calidad, encontrándose a una profundidad de 3 a 4 metros en las proximidades del arroyo, y pozos de los puestos cercanos, siendo el agua de Las Mostazas buena, y actualmente relativamente importante. En los lotes 2, 3 y 6, se encuentran fracciones de alfalfa, para la siembra de la cual el terreno cerca del arroyo es inmejorable, debido a las ventajas referentes a riego, en cuanto a los lotes 1, 4, 5 y 8, por encontrarse en ellos grandes planicies, son de primer orden, para ser dedicados a la agricultura especialmente para la siembra del trigo. La subdivisión adoptada reparte aproximadamente, las ventajas que el campo puede tener, en cuanto a su calidad, como a profundidad del agua, entrando en cada lote planicies y quebradas. Las escrituras se otorgarán por ante el escribano señor Carlos E. Repetto. Los compradores abonarán el 8 o|o de seña y el 2 o|o de nuestra comisión, que es a su cargo. El campo puede visitarse por cualquiera de las tres estaciones. Se dará opción. Otros informes y planos en nuestra casa, Rivadavia 639.—V. S. LOBATO y Cía. m10

Castex, Muñiz y Mejía

JUDICIAL

CON RETASA

En CHASCOMUS

100 $ m|n. la hectárea

El establecimiento SANTA MARIA v22

CON SUPERFICIE de 3.015 hectáreas y 50 áreas, a 9 leguas al Norte de la estación Chascomús y a 4 leguas de la estación Tagle F. C. Sud, conteniendo poblaciones, molinos, tanques australianos, galpón, montes, etc., dividido en 11 potreros. Excelente campo para ganadería o agricultura. Base de venta retasada $ 301.550 m|n. o sea 100 $ la hectárea.

EL LUNES 22 de mayo a las 4 p. m. en nuestro salón de ventas Lavalle 456, de acuerdo con el siguiente

EDICTO JUDICIAL

Por disposición del señor juez de primera instancia en lo civil de la capital de la República, Dr. Jerónimo Balarino, se hace saber por el término de 15 días que en los autos "Sociedad crédito Territorial Argentino versus Soriano y Nazar María Ventura Newton de (cobro de crédito hipotecario)", han sido designados los martilleros públicos Castex, Muñiz y Mejía para que el día y hora que al efecto designen, en su local de ventas situado en esta capital, calle Lavalle 456, procedan a la venta en pública subasta, previa publicación de edictos en el "Boletín Judicial" y LA PRENSA, con base retasada de $ 301,550 m|n., de una fracción de campo denominada "Santa María" con todas las poblaciones, plantíos, molinos, tanques y alambrados, el cual se halla ubicado en el cuartel séptimo del partido de Chascomús, provincia de Buenos Aires, con una superficie de 3.015 has. 50 as., cuyos linderos según título son: Norte y Nordeste con el río San Borombón, Sur con Ricardo Newton y al Este con Tomás Newton y María N. de Gallarani. Los martilleros quedan autorizados para exigir del que resulte comprador el 8 o|o de seña y a cuenta de precio y el 2 o|o de su comisión. El campo reconoce un contrato de arrendamiento a favor del señor Lorenzo Larralde, por 4 años a contar desde el día 1° de mayo de 1916 a razón de $ 10 m|n. la cuadra, cuyo texto podrán conocer los interesados en la secretaría del autorizante donde se tramitan los autos, o en el escritorio de los martilleros.—Buenos Aires, mayo 1.° de 1916.—Horacio H. Dobranich. Datos y planos pueden solicitarse en nuestra casa, Lavalle 456.—Castex, Muñiz y Mejía. NOTA: Los interesados pueden dirigirse antes del remate a la sociedad "Crédito Territorial Argentino" Bmé, Mitre 529, donde se les informará de las facilidades de pago que se les podría conceder en caso de compra, si le conviniere a la sociedad. m8

EN EL PARTIDO DE NUE- ve de Julio. Colonia y pueblo Alfredo Demarchi, sobre la estación Quiroga, F. C. O., a 7 horas 30 de la capital. Cinco espléndidas chacras, con superficie desde 28 hectáreas hasta 38 hectáreas, campos aptos para agricultura y ganadería, ricas tierras y agua dulce a poca profundidad, con base de pesos 120 m|n. la hectárea, 70 leguas sobre el suelo, en la mejor situación, desde 680 metros cuadrados hasta 1.400 metros cuadrados, con la base de 40 centavos el metro cuadrado y un magnífico lote de 13.600 metros cuadrados al costado de la vía del ferrocarril, sobre la misma estación, con la misma base. Condiciones de pago: una tercera parte al contado, una tercera parte a un año y una tercera parte a dos años con 7 o|o de interés anual y garantía hipotecaria de la propiedad. El mismo día remataremos al contado un magnífico galpón construído en cinc y madera con más de 1.500 chapas, de 30 metros por 7 metros, más o menos y maquinarias agrícolas, muebles, útiles, etc., etc., que en él se encuentran.

EL DOMINGO 28 de mayo a la 1 p. m. procederemos a la venta en el galpón que está al costado de la estación Quiroga, donde estará nuestra bandera. Exigiremos de los compradores en el acto del remate el 8 o|o de seña y 2 o|o de comisión en las chacras y solares y seña a satisfacción y 10 o|o de comisión en el galpón, maquinarias y útiles, etc. Las escrituras se otorgarán por ante el escribano Luis de la Cámara en Quiroga, F. C. O., o por los escribanos Tomás y Tomás A. Bravo, avenida de Mayo 705, Buenos Aires. Títulos perfectos. Solicitan planos e informes en nuestra casa Lavalle 456 Buenos Aires, o en el hotel Marconi en Quiroga. — Castex, Muñiz y Mejía. m17

Rodolfo P. Peracca

JUDICIAL — LA GRAN RE- sidencia que fué de don Lucien Degoy, con grandes facilidades de pago ofrecidas por el Banco de la Nación Argentina. Calle Uspallata 1096 esquina Herrera 305. A dos cuadras de la avenida Montes de Oca y de la estación Constitución. Orden del juez doctor Juan B. Estrada, secretaría Castiarena, según expediente número 14.717. Base pesos 60.000, pagaderos 20 o|o, al contado y el resto en 4 cuotas anuales de 20 o|o con interés de 7 o|o anual.

EL DOMINGO 28 de mayo a las 3 p. m. en la misma propiedad. Mide 30,99 metros a la calle Uspallata, 24,38 metros a dicho contrafrente, 34,15 metros a la calle Herrera y 33,42 en su contrafrente. Superficie 1.045,15 m. c. o sean 1 594,33 v. c. Los planos de la obra son del arquitecto Luis B. Ibáñez y su edificio se compone de: soberbia entrada, pórtico con revestimiento de mármol Porta Venere, vestíbulo, dormitorio, sala con 3 balcones, 2 dormitorios, boudoir, gran comedor con las paredes tapizadas y zócalos de cedro, cuarto de baño, 3 dormitorios, otra pieza, toilette, etc. Subsuelo: salón de billar, gran despensa, 3 piezas de servicio, cocina con económica y montaplatos al lado, antecocina, pieza para lavar con 2 piletas, jardín al fondo etc. Cielos rasos de fibro decorados, pisos pino de tea, puertas, ventanas y celosías de cedro, instalación de luz eléctrica, mirador, etc. Por Uspallata un gran portón de hierro, entrada para automóvil, garage al fondo y pieza para el chauffeur. En una palabra una grande, cómoda y lujosa casa habitación digna de figurar entre las mejores del barrio del Norte. La casa está desocupada y puede visitarse todos los días de 1 a 5. A cuenta de precio 8 o|o. Comisión 2 o|o. Para informes y folletos dirigirse a mi escritorio Talcahuano 91 esquina B. Mitre.—Rodolfo P. Peracca. m14

JUDICIAL — EL ESTABLE- cimiento La Esperanza, en Rojas, 1.349 hectáreas, 92 áreas, 10 centiáreas, en 5 lotes. A 5 años de plazo, lindando con el conocido establecimiento San Jacinto, de doña María Unzué de Alvear. A 33 cuadras de la estación Carabelas, línea de Pergamino, a Venado, F. C. C. B. A., y a 4 leguas del pueblo Rojas, F. C. C. A. Tierras especiales para maíz, de muchísimo fondo, sin desperdicios, con pozos propios, alambrados, agua dulce desde 7 metros, teniendo alrededor de 500 hectáreas alfalfadas, pastos redinados, lo que hace un magnífico campo de pastoreo, el resto alrededor de 500 hectáreas de campo alto y especial para el cultivo del maíz. Por orden del juez doctor César A. Campos, secretaría señor Fernández, en el juicio inscripto en el folio 411. Venta en 5 lotes con bases de pesos 252.55 m|n. a pesos 283.— m|n. Los compradores podrán constituir una primera hipoteca que represente el 50 o|o de las bases dadas para la venta de cada lote, hasta 5 años de plazo, con interés de 7 1|2 o|o anual, debiendo abonarse al contado el 20 o|o de las bases y el excedente de precio que resulte.

EL MIERCOLES 31 de mayo a las 3 de la tarde, en mi salón de ventas, Talcahuano 90 esquina Isabel Mitre (Buenos Aires), calle número 1, 166 hectáreas, 91 áreas, 75 centiáreas. Base pesos 47.016.50, que equivale a pesos 285 la hectárea. Lote número 2, 166 hectáreas, 91 áreas, 75 centiáreas. Base pesos 47.316.30, que equivale a pesos 285 la hectárea. Estos lotes son tierra especial para maíz, están arrendados al 33 o|o a obtenerse hasta el de Junio de 1916, tienen alambrados dos de sus costados con 6 hilos lisos y 1 de púa, postes a 8 metros de distancia, con 4 varillas de madera en cada espacio. Lote número 3, casco del establecimiento La Esperanza, con 650 hectáreas, 01 áreas, 83 centiáreas. Base pesos 184.149 que equivale a pesos 282.50 la hectárea. Está alambrado por todos sus costados, como los otros lotes. Es campo especial para ganadería, tiene alrededor de 500 hectáreas alfalfadas y el resto con pastos redinados, cebadilla, ray-grass cao-pipul. Hay una población de material de 7 habitaciones y piezas de servicio, galpón con parcelas de material y techo de hierro, bomba a molacate, depósito y aguas corrientes. Monte antiquísimo, de sombra, viveros paratales ulmos y frutales. Hay dos jaguelos, San Gregorio y La Dominga con pieza de material. Ha estado arrendado en parte de la cuadra. Listo para explotar y se entregará el 14 de junio próximo con excepción del casco de la estancia, con 42 hectáreas, que se entregará el 1 de noviembre próximo. Su visita por Carabelas dirigiéndose a la casa de comercio de los señores Peretti y Migliaro de donde un empleado acompañará a los interesados a visitar el campo facilitando los medios o bien por Rojas, donde hay comodidades. Títulos perfectos. Las escrituras se otorgarán por ante el escribano don Esteban F. Achinelly. A cuenta de precio 8 o|o. Comisión 2 o|o.—Rodolfo P. Peracca. m13

Publio C. Massini y Cía.

EN EL DELTA DEL PARANA Magníficos lotes de isla en la sección 3, a dos horas en lancha desde el Tigre. Compuesta de 100 hectáreas, 27 áreas y 10 centiáreas. Con frente al arroyo Romero y rodeada de los arroyos Estudiante, Filicaria, Timoteo y Palcarabí. Terreno alto, cultivado y plantado en casi su totalidad. Existen zanjas de dos a cuatro metros con hileras de álamos por donde pueden entrar embarcaciones a retirar los productos de la isla. Hay 5.000 frutales de varias clases; 25.000 álamos más o menos en los bordes de las sanjas, 9.000 sauces y 45.000 plantas mimbre y viveros de frutales y forestales con 40.000 plantas más o menos, muchas de las cuales ya injertadas. Además tiene una casa con tres piezas y cocina, y galpones y casitas para quinteros. Es una propiedad lista para explotar en seguida en sólo madera y leña pueden obtenerse grandes utilidades. Base de venta pesos 24.000, pudiendo hacerse cargo el comprador de una hipoteca que reconoce por 15.000 pesos al 10 por ciento a dos años de plazo con opción a otro, y el excedente al contado.

EL MIERCOLES 24 de mayo, a las 3 p. m. en nuestra casa, San Martín 31, venderemos esta isla conocida por quinta la Walquiria, que puede visitarse tomando el vaporcito correo "Leones Unidos" en el canal San Fernando con salida los días lunes, miércoles y viernes a las 9 a. m. bajando en la quinta Nacional. Títulos perfectos. Seña 8 o|o. Comisión 2 o|o. Planos e informes en nuestras oficinas.—Publio C. Massini y Cía. m9

TRES CHACRAS EN CAR- men de Areco. Parte de los campos conocidos por de Manzón. Ubicadas en el ejido del pueblo a tres horas y media de la capital y a veinte cuadras más o menos de la estación. Como ubicación no puede desearse nada mejor. Son 117 hectáreas, 35 áreas y 73 centiáreas, campo inmejorable, año de muy buenos pastos y con aguadas del arroyo de la Guardia del Carmen. Este campo lo venderemos dividido en tres chacras y con opción. Existen dos poblaciones una de ellas con varias piezas, cocina y dependencias de material y un pequeño monte. Venta resuelta con base de pesos 230 la hectárea pagadero mitad al contado y mitad a un año de plazo con 7 o|o de interés anual.

EL MIERCOLES 24 de mayo a las 3 p. m. en nuestra casa San Martín 31. Venderemos estas tres chacras que por su ubicación y por su proximidad a la capital se recomiendan por sí solas. Pueden visitarse todos los días tomando el tren que sale de la estación Federico Lacroze a las 8 a. m. Títulos perfectos. Seña 8 o|o. Comisión 2 o|o. Las escrituras se otorgarán ante el escribano señor Rodolfo F. Bernardo. Planos y detalles, San Martín 31.—Publio C. Massini y Cía. m6

Luis Calvaroso

ESQUINA DE NEGOCIO — En lo mejor de Caballito, Espinosa 1001 esquina Franklin 1495. Tranvías al frente combinación subterráneo 86, 89, 94, 96 y 99, sobre terreno de 429 v. c. recién edificada, toda en cal, amplias comodidades para familia, frente imitación piedra, puertas cochera, persianas metálicas, luz eléctrica y todo adoquinado pagado. Ad corpus. Visítenla, es una ochinchín digna de aprovechar. A quemar sin base, por lo que dan. Seña 8 o|o. Comisión 2 por ciento.

EL DOMINGO 21 de mayo a las 3.30 de la tarde, en la misma. Datos a mi escritorio, Carlos Calvo 4018. v26

Julio C. Battaglini

(De la firma Liberatore y Battaglini)

JUDICIAL — CASA EN Pa- lermo frente al jardín Zoológico, calle Acevedo 3029, (antes 3221), entre las de Cerviño y Palermo.

EL SABADO 20 de mayo a las 3 p. m., sobre la propiedad. La finca se encuentra edificada en el lote 32 del plano respectivo y su terreno se compone de metros 9,66 de frente al NO., por metros 27,90 de fondo en el costado NE., y metros 38,15 en el SO. Linda al frente, calle Acevedo; por el fondo con el lote 22; al NE. lote 32 y al SE. lote 34. Su edificio consta de verja al frente, jardín, 6 habitaciones, cocina, cuarto de baño, patio de mosaico, etc. Base pesos 14.000 m|n. Venta ordenada por el señor juez de primera instancia doctor Seeber, secretaría del doctor Caputo, en los autos seguidos por el doctor don Marcos Demarchi, contra doña Elisa Ciberer y Muller sobre cobro de un crédito hipotecario. El comprador entregará el 8 o|o de seña y el 2 o|o de comisión. Otros datos a la secretaría citada o al martillero, Alsina 412.—Julio C. Battaglini. Nota: El que resulte comprador, podrá disponer hasta la suma de pesos 7.000 o|o, que facilitaré al 8 o|o por 5 años, mediante garantía hipotecaria del mismo inmueble.—J. C. Battaglini. m27

JUDICIAL — PROPIEDAD moderna, calle El Cano 3464, entre las de Martínez y Delgado.

EL DOMINGO 21 de mayo a las 3 p. m. sobre la propiedad. La finca se encuentra edificada en terreno de metros 17,32 de frente al Oeste por metros 13,40 de fondo en el Norte y 17,57 en el Sur. Linda al frente calle El Cano; por el fondo el lote 17; por el Norte con el lote 20 y por el Sur con parte del 18. Su edificio sólido y de construcción moderna, consta de 5 habitaciones grandes y una chica, vestíbulo, baño, dos pequeños retretes, etc. Tiene pesos 14.000 m|n. Venta ordenada por el señor juez de primera instancia doctor Seeber, secretaría del doctor Caputo, en los autos seguidos por el doctor don Marcos Demarchi, contra don Antonio Costa Huguet sobre cobro de un crédito hipotecario. El comprador entregará el 8 o|o de seña y el 2 o|o de comisión. Otros datos a la secretaría citada o al martillero, Alsina 412.—Julio C. Battaglini. Nota: El que resulte comprador, podrá disponer hasta la suma de pesos 7.000 o|o, que facilitaré al 8 o|o por 5 años, mediante garantía hipotecaria del mismo inmueble.—J. C. Battaglini. m27

— F. P. Bollini y Cía. —

JUDICIAL—FINCA DESEA- da 1040 antes avenida Maldonado entre Bella Vista y Trolley. Mide 8,66 metros de frente, 9,05 metros en su contrafrente y 24,90 y 27,54 metros en sus costados. Edificio moderno: dos dormitorios, comedor, 2 piezas chicas altas, baño, cocina, w. c., techos azotea, pisos pino tea, galería, etc., aguas corrientes, venta de acuerdo al siguiente

EDICTO JUDICIAL

Por disposición del señor juez de primera instancia de lo civil doctor don Pedro V. Meléndez, se hace saber por 30 días que en el juicio seguido por don Caudencio Colombo y don Antonio Barbieri, cuyos autos tramitan por la secretaría del doctor Molina Arroyo, se ha nombrado a los martilleros señor F. P. Bollini y Cía., para que el día y hora que al efecto designen vendan en pública subasta el inmueble a que se refiere este juicio debiendo tomar como base la suma de pesos 5,060 y autorizándolos a exigir del comprador el 8 o|o a cuenta de precio y el 2 o|o de su comisión. Buenos Aires, mayo 13 de 1916.

EL DOMINGO 18 de junio a las 3 p. m. sobre la misma la remataremos. Más datos a la secretaría notuaria o a nuestra casa, Bolívar 160.—F. P. Bollini y Cía. v17jn.

F.O. FOUILLER & H^NO

JUDICIAL — SIN BASE — Por mandato del señor juez en lo civil, doctor Pedro V. Meléndez, a cargo interinamente del juzgado del doctor Uladislao E. Padilla secretaría del autorizante, en el juicio que por cobro hipotecario de pesos 7.000 m|n. sigue don Eduardo E. Schinahl contra Federico y Andrés Luzio. Dos grandes propiedades con frente a la misma calle Maipú 443, 445 y 449 y Lavalle 815, 3.0 y 5.0.

EL SABADO 27 de mayo, en nuestro escritorio Reconquista 30, 2.0 piso. A las 3.30 p. m. La propiedad Maipú 443, 445 y 449, que mide 7 metros 794 milímetros de frente al Oeste sobre Maipú por 42 metros 30 centímetros en el costado Sur, 34 metros 20 milímetros en el Norte, al final de cuya distancia forma un martillo a su favor de 2 metros 598 milímetros por 9 metros 093 milímetros de modo que forma un contrafrente de 10 metros 392 milímetros. Edificio compuesto de planta baja, primero y segundo piso. En la planta baja un gran salón para negocio y tres departamentos de 2 y 3 piezas con patio, cocina, baño y w. c. En el primer piso casa de familia compuesta de sala, escritorio sobre la calle, vestíbulo, comedor y tres habitaciones, cocina, baño y servicio; más dos departamentos independientes de dos y tres piezas, cocina, etc., etc. El segundo piso compuesto de dos departamentos con las mismas piezas y comodidades que el anterior. Planta de primer orden, tirantería de hierro, pisos de pino de tea etc., etc.

Acto continuo la propiedad Lavalle 815, 3.0, y 321, 5.0 de 8 metros 443 milímetros al Norte sobre Lavalle por 42 metros 434 milímetros de fondo al Sur, en el costado Oeste de la citada parte el fondo, a los 14 metros 722 milímetros, forma un martillo a su favor de 10 metros 175 milímetros, con cuyo aumento sigue hasta finalizar en el fondo de modo que forma un contrafrente de 18 metros 615 milímetros. El edificio está compuesto de planta baja, primero y segundo piso. La planta baja se compone de un gran salón para negocio, pieza, patio etc.; más dos departamentos de dos piezas y cocina y siete departamentos de una pieza y cocina. En el primer piso, casa habitación de familia sobre la calle, sala, escritorio, y dos piezas; un departamento de dos piezas y cocina departamentos de una pieza, más 4 cuartos de baño para el uso de estos departamentos. En el segundo piso casa habitación compuesta de sala, escritorio, dos piezas, servicio, cocina, w. c., etc. Construcción de primer orden, frente imitación piedra, tirantería de hierro, piso de pino tea, escalera de mármol, etc., etc. En ambas ventas exigiremos en efectivo el 8 o|o a cuenta de precio y 2 por ciento de nuestra comisión al comprador. Por más datos, a la secretaría del autorizante, doctor Bollini, o a nuestro escritorio. Reconquista 75 (2.o piso). m19

Peralta Martínez y Serna

LIMA 1140 a 1144 — A PO- cas varas de San Juan y dos cuadras de la plaza Constitución. La casa de bajos y altos, está construída en 8m38 por 14m48. Es antigua y da alquileres de última fecha, pesos 160 al mes. Dará de 6 o|o y más siempre, porque su situación comercial y de importancia asegura el inquilino aun para lo más viejo. Edificar de nuevo ese pedacito de tierra, exige apenas unos pocos pesos. Tenemos instrucciones de vender por lo que exceda de pesos 14.000), al contado. Barato, muy barato!

EL DOMINGO 21 de mayo a las 4, en la misma casa. La venta es ad corpus. Abajo hay un salón de negocio, 2 piezas, baño, cocina y patio. En los altos 4 habitaciones, 1 pieza y cocina. Título perfecto. m15—Peralta Martínez y Serna.

JUDICIAL — EN GENERAL Rodríguez, F. C. O. Frente mismo a la estación. La casa, bulevar Bernardo de Irigoyen 282 a 244, entre Pedro Whelan y avenida San Martín. Orden del señor juez de la capital de la provincia de Buenos Aires, doctor Sánchez Elía, secretaría número 9. Juicio Manuel Aramburo con Francisco Saina. Base pesos 8.000.

EL SABADO 20 de mayo a las 3, en nuestra casa, 320 San Martín 326. Mide 30 metros de frente por 30 metros de fondo. Consta de salón para negocio, 5 habitaciones, cocina, galería, w. c., zaguán y portón para vehículos, pozo con bomba, etc. 10 o|o como seña y parte de precio y 2 o|o de comisión.—Peralta Martínez y Serna. m15

CASA EN MARTINEZ (SAN Isidro). Por orden del Banco de la Provincia de Buenos Aires, sección Crédito Hipotecario. Préstamo N.o H.o 1.710. Terreno de 23m66 al NO.; 61m40 al NE.; 18m16 al SE. y 60m64 al SO. Calle Ladislao Martínez sin núm.erb.

EL DOMINGO 21 de mayo de 1916 a las 2 de la tarde sobre la misma propiedad. Base de venta, pesos 9.000 m|n. Reconoce hipoteca reducida a pesos 5.200 pagaderos por cuotas semestrales de pesos 400 y con el interés del 8 o|o anual pagaderos por semestres adelantados. Seña 10 o|o, y comisión 2 o|o. Más detalles en diarios "El Día" y "La Acción" de La Plata o dirigirse a los martilleros o al Banco.—Peralta Martínez y Serna, San Martín 326 Buenos Aires. m13

JUDICIAL — PRECIOSA casa de campo en Bella Vista, partido de General Sarmiento. Sobre la avenida Francia, frente al Club de Regatas, al río de las Conchas y al arroyo de los Berros. A 10 minutos de coche de la estación del ferrocarril, por excelente camino. Su ubicación es sumamente pintoresca y el edificio, estilo chalet, con techo de tejas, elegante torre y distribuído en un piso bajo y dos altos, es confortable y ofrece todos los halagos que puedan pedirse a la casa de verano. Venta por orden del señor juez doctor Julián V. Peña, secretaría del doctor González del Solar. Juicio Banco Francés del Río de la Plata con don Eduardo Le Monnier. Base de venta pesos 20.000.

EL SABADO 27 de mayo, a las 3, en nuestro hall de ventas 320 San Martín 326. Terreno: Se compone de una superficie, según título, de 4.134.50 m. c.; la última escritura hace constar que en un plano que está agregado se establece la superficie en 6.142 m. c.; por lo que deberá aceptarse el área que resulte dentro de linderos. Edificio: Piso bajo, cochera, tres piezas bodega, lavadero, local para el gasómetro, pozo semisurgente, etc. Primer piso: comedor con zócalos de cobre, gran estufa y paredes tapizadas con tela, antecomedor, sala de billar, cocina; dos habitaciones, pieza de baño y anexos. Segundo piso: dos habitaciones una con estufa de mármol, baño con w. c., etc. Terraza, galería alta con frente a los jardines y balcones. Las arboledas son añosas y de mérito. Hay gas acetileno en toda la casa y dependencias y molino de viento. El frente del terreno está cercado en parte con verja de hierro y alambre tejido. Puede visitarse. La casa lleva el nombre de Tocad. 8 por ciento a cuenta de precio y 2 por ciento de comisión.—Peralta Martínez y Serna. m20

JUDICIAL—GRAN ISLA EN Ibicuy, provincia de Entre Ríos, departamento de Gualeguaychú, distrito Celbas, sección VII. La superficie aproximada, según título, es de 1.708 hectáreas, 39 áreas y 18 centiáreas, pero según el plano de mensura levantado por el agrimensor nacional señor Antonino A. Alvarez, la superficie asciende a 1.821 hectáreas, 44 áreas y 2 centiáreas. El campo está formado por los lotes números 2 a 6, inclusive y lindo al NE. con los arroyos Sagastume Grande y San Martín o Saca Calzones, respectivamente, y al SE. y SO. con los arroyos Crucifijo y La Puente, respectivamente. Venta por orden del doctor Jacinto Reynoso, síndico del concurso formado a don Florindo Manghi, cuyo expediente tramita por el juzgado del doctor Avellaneda, secretaría del doctor Total. Base, $ 18.000.

EL VIERNES 2 de junio a las 3, en nuestra casa, 320 San Martín 326, donde pueden pedirse personalmente o por correo mayores detalles.—Peralta Martínez y Serna. m17

Francisco Romano

REMATARA 2 CASAS Y 1 terreno bien ubicados. Mejor que judiciales.

EL DGO. 21 de mayo a las 3 p. m. Pavón 931 (Avellaneda), Mide 12x28.10 varas, un salón, 2 dormitorios, 2 hab. de madera, gallinero, cocina, w. c., agua corr., adeq. pagado, dista 3 cuadras de la estación Avellaneda, doble línea de tranvías al frente. Visítese. Base, 4.500 $ al contado. v21

PAVON 925 — A LAS 3, TE- rreno ideal. Mide 12x27 v., adeq. pagado. Base de 6 $ v. c. al contado. Recomiendo a los interesados la ubicación; es la mejor garantía: visítese. v21

CASA EN LA BOCA. COMO judicial y por división de condominio.

A LAS 4 p. m. Av. Patricios 1102 al 10, esq. La Madrid. Mide 482 v. c. o sea 362 m. c., 1 gran salón y 1 saloncito, 2 salas al frente y 2 hab. interiores, cocina, w. c., etc., en el piso bajo; 2 salas con balcón, w. c., cocina, patio, etc., en el piso alto. Títulos perfectos. Base inflexible, 20.000 $ al contado. Títulos perfectos. Seña 8 o|o. Comisión 2 por ciento. Informes, Cangallo 521, 1 a 5, o Suárez 1037. v21

OLIVER & PAZ

JUDICIAL — CASA HABI- tación. Calle Moreno 2249. A 4 cuadras de Entre Ríos y 5 del Congreso. Compuesta: sala, comedor y 6 habitaciones, cuarto de baño, cocina, 3 piezas de servicio w. c., sótano y galería en los patios. Base 35.226.85 pesos c|l.

EL MIERCOLES 31 de mayo de 1916, a las 3 p. m. sobre la misma y de acuerdo al siguiente:

EDICTO JUDICIAL

Por disposición del señor juez de primera instancia, en lo civil, doctor Fernando Klappenbach, se hace saber por 15 días, que en los autos sucesorios María Marolle de Bravo, han sido nombrados los martilleros Oliver y Paz, para vender en pública subasta, el día, lugar y hora que designen, una finca ubicada en la zona S. de esta capital, Parroquia Balvanera Sur, sección 10, calle Moreno número 2249, edificada en terreno de 9.09 metros de frente al S. por 59.31 metros de fondo al N., o lo que resulte dentro de sus muros linderos o sea una superficie total de 539.66 metros cuadrados (según tasación); linda: al frente calle Moreno, al fondo J. Barreiro; al E. J. Costa y al O. Dionisio Carmelita. Los martilleros tomarán como base para la venta, la suma de pesos 35.226.85 c|l., o sea el equivalente de pesos 15.500 oro sellado. Importe del crédito hipotecario. Estando además autorizados para exigir el 8 o|o de seña a cuenta de precio y 2 o|o de comisión. Informes y planos, Cangallo 1132 o secretaría del autorizante, Palacio de Justicia 4.o piso. Buenos Aires, 12 de mayo de 1916. Firmado: José E. Cirio, secretario. m17

Podestá, Serodino y Cía.

JUDICIAL—CON CEDULAS y en un solo lote, Pichincha números 1348, 1352 y 1354, entre las de Cochabamba y Constitución, paraje de gran porvenir por lo bajo, edificación compacta y comodidades que lo indican; tranvías para todas direcciones, adoquinado, aguas corrientes, etc., etc. Su terreno mide 17m32 centímetros de frente sobre la calle Pichincha 46m75 centímetros en su costado Norte y 46m86 centímetros en el del Sur, o sea una superficie total de 810m60 centímetros igual a 1.080v95 cuadradas. La propiedad ha sido dividida en 3 partes; la señalada con el número 1348 se compone de sala, dos piezas, cocina, w. c., patios de baldosas tranconas, pisos de tea, cielos rasos de yeso, etc., etc. La que lleva el número 1352 está destinada para corralón, totalmente empedrado, con depósito para forrajes y numerosos pesebres. Este puede adaptarse por su amplitud y comodidades para un garage o cualquier otro destino análogo que se lo quisiere dar. La del número 1354 está compuesta de sala, dos dormitorios y comedor en el primer patio y en el segundo, dos dormitorios, cuarto de baño con el agregado de pileta

Giménez Zapiola, Panelo y Cía.

MAÑANA

JUDICIAL — EN ADROGUE

Villa Coca, hermosa casa quinta, calle Forge número 761, en una de las mejores ubicaciones de este pintoresco pueblo, a 12 cuadras de la estación. Mide 17m33 de frente al SE.; 33m33 al SO.; 53m65 al NE. Superficie 1.450,30 m. c. Edificio, hall, sala, comedor, 5 dormitorios, baño, 2 piezas de servicio, corredor cubierto, jardín al frente y al fondo, verja de material y de hierro. Construcción muy buena. Base pesos 15.867,45, las dos terceras partes de la tasación. Por orden del señor juez de primera instancia doctor Pedro V. Meléndez, secretaría del doctor Arrotea Molina en los autos Jeantet Angela contra Risso Patrón María V. Coronel de.

EL DOMINGO 21 de mayo a las 3 p. m. en la misma. Seña 8 o|o. Comisión 2 o|o.—Giménez Zapiola, Panelo y Cía. Florida 239.

MAÑANA

JUDICIAL — EN VELEZ

Sársfield, una casa y un terreno en un lote calle Jonte entre San Nicolás y Esperanza, a 9 cuadras de la avenida Segurola. Casa de tres piezas, cocina, galería, letrina, caballeriza, pozo con molino. Construcción de muy buen estado. Mide 8m66 de frente al NO, por 25m18 de fondo al SO, y 23m09 en el NE, y 8m88 en el contrafrente. Esperanza entre Jonte y Miranda; 8m66 de frente al SO. por 25m53 de fondo en el SE. y 27m32 en el NO., y 8m88 en el contrafrente. Base en conjunto 7.000 pesos. Por orden del señor juez de primera instancia, doctor Pedro V. Meléndez, secretaría del doctor Marcó, a propuesta de partes, en los autos Evrat María, contra Dachecchi Pedro.

EL DOMINGO 21 de mayo a las 3.30 p. m. en los mismos. Seña 8 o|o. Comisión 2 por ciento.—Giménez Zapiola, Panelo y Cía., Florida 239. Nota—El comprador podrá dejar pesos 4.500 en hipoteca, pagaderos mitad a un año de plazo y mitad a 2 años, al 8 o|o de interés, pudiendo amortizarse parcialmente dicha hipoteca. m16

JUDICIAL — EN VELEZ

Sársfield, 2 propiedades, Indio 3973 y terreno formando esquina Bahía Blanca, e Indio 3966, entre Bahía Blanca y Esperanza, a 5 cuadras de la avenida Segurola. Indio 3966: mide 8m66 de frente por 24m24 de fondo. Edificio: dos piezas, cocina, w. c., galería con mosaico, pozo semisurgente con bomba, pisos pino tea y mosaico, cielos rasos de yeso, etc. Base pesos 15.867,45, las dos terceras partes de la tasación. Por orden del señor juez de primera instancia doctor Pedro V. Meléndez, secretaría del doctor Arrotea Molina en los autos Jeantet Angela contra Risso Patrón María V. Coronel de.

EL DOMINGO 21 de mayo a las 4 p. m. en la misma. Seña 8 o|o. Comisión 2 por ciento.—Giménez Zapiola, Panelo y Cía., Florida 239. m14

JUDICIAL—EN VELEZ Sársfield, Para venta, Rivadavia 9123, 31 y 33. Con tranvía a su frente con combinación con el subterráneo. Terreno 8m66 de frente por 10m50 en el contrafrente, 43m40 de fondo con el costado Este y 27m30 en el Oeste. Superficie 262,32 m. c. Edificio moderno, que consta de tres casas independientes. Casa baja: negocio al frente, comedor, 3 dormitorios, cocina, w. c., depósito. Las casas altas cada una: sala, escritorio, comedor, dos dormitorios, vestíbulo terraza, cocina, baño, galería, etc, construcción muy buena, frente imitación piedra con puertas y balcones de hierro, pisos pino tea y mosaico, cielos rasos de yeso, pozo semisurgente y tanque de hierro, etc. Base retasada $ 37.836.19. El comprador podrá tomar en hipoteca hasta la mitad del precio que se obtenga en el remate, por dos años al 8 o|o de interés, pagadero por semestres adelantados. La propiedad reconoce un contrato de locación de $ 106 mensuales que vence el 1o. de enero de 1921, con opción a cinco años más, sobre el que existe un juicio de nulidad por considerar la sociedad ejecutante que no es válido. Por orden del señor juez de 1a. instancia Dr. Pedro V. Meléndez, secretaría del Dr. Marcó en los autos Sociedad Internacional de Construcciones contra Salvo de Rossi Teresa.

EL LUNES 29 de mayo a las 3 p. m. en nuestro hall, Seña 8 o|o, comisión 2 o|o.—Giménez Zapiola, Panelo y Cía., Florida 239. m15

JUDICIAL — EN BANFIELD

A 7 cuadras de la estación. Terreno Piedrabuena esquina Medrano. Mide 25m114 de frente al Sur sobre Medrano, por 43m300 de frente y fondo a Pueyrredón. Superficie 1.067m38 m. c. Rodeado por edificación moderna. Base pesos 1.449,92, o sea pesos 1 con 76 centímetros cuadrados, las dos terceras partes de la tasación. Por orden del señor juez de primera instancia doctor F. Klappenbach, secretaría del doctor Cirio, a propuesta de partes, en los autos Marinoni Luis, Corencia o Corencia de Marinoni Josefa y Marinoni Adelina, sus juicios sabinfestados.

EL JUEVES 1.o de junio (fiesta) a las 3 p. m. en el mismo. Seña y a cuenta de precio 8 o|o. Comisión 2 o|o.—Giménez Zapiola, Panelo y Cía., Florida 239. m18

JUDICIAL — HUMBERTO 1

1063 entre Lima y Bernardo de Irigoyen. 8m32 de frente por 15m15 de fondo y según tasación judicial 10 metros por 13m20. Edificio de 5 habitaciones, cocina w. c. patio, pisos pino tea y mosaico, carpintería pino, cielos rasos de yeso, etc. Base retasada pesos 11.000. Por orden del señor juez de primera instancia doctor Pedro V. Meléndez, secretaría del doctor J. C. Miguens, a propuesta de partes, en los autos Palacio José G. y otros contra Minerva don Santos.

EL JUEVES 1.o de junio (fiesta), a las 2.30 p. m. en la misma. Seña 8 o|o. Comisión 2 o|o.—Giménez Zapiola, Panelo y Cía. Florida 239. m19

V. P. Cacuri

HERMOSAS, CON CEDULAS

dos casas al Norte de Flores, Canalejas 2375, esquina Zamudio, y Canalejas 2381. Entre las avenidas Avellaneda, Boyacá, Gaona y Sud América. Paraje alto y pintoresco. Consta cada una, de sala, comedor, dos dormitorios, baño reventido, vestíbulo, cocina, dos piezas chicas, jardín con artística verja, techos de azotea, terraza, frente moderno, muy bonito. Detalles de lujo. Viviendas a la europea, cómodas, aireadas, confortables. Producen 100 y 80 pesos mensuales, respectivamente. Tranvías 84, 99, 89 y seis cuadras de Rivadavia y la plaza de Flores. Bases: 9.500 pesos incluso 7.200 cédulas, por la esquina y 8.500 pesos, incluso 6.800 cédulas por la casa lindera. Adoquinado pago, aguas corrientes, electricidad. Deben visitarse para apreciarlas.

EL DOMINGO 21 de mayo a las 3, en las mismas. Pidan datos y fotografías a mis oficinas Rivadavia 767. U. T. 165 Avenida. v21

FLORES, CON CEDULAS, —

Central bulevar Directorio 2755, entre Culpina y Lafuente. Base 9.80) pesos, incluso 7.000 cédulas. Una ocasión real. Su buen edificio sobre 575 varas, consta de sala, para negocio o familia, con frente imitación piedra y cinco piezas y dependencias, carpintería cedro, cielos rasos yeso, etc. Tranvía 88 al frente, dos cuadras de Provincias Unidas, con tranvías 42, 45, 48 y a cuatro de Rivadavia, subterráneo. Hay que liquidar. Visitese. Barrio importantes. Iluminación con grandes focos eléctricos. Adoquinado municipal. Aguas corrientes y electricidad.

EL DOMINGO 21 de mayo a las 4, en la misma. —V. P. Cacuri, Rivadavia 767, U. T. 165 Avenida. v21

RIVADAVIA 6176, ALTURA

Bella Vista, una amplia casa, con 710 varas, sobre esta gran avenida, la más importante de América. Base $1.000 pesos, a plazos. Sin comentarios. No hay nada tan conveniente. Visítese. Pídan datos.

El 25, allí. v21

JUDICIAL — EN CABALLITO, terreno bien ubicado, Espinosa entre Seguí y San Blas, lote 6, manzana U. Mide 8.66 de frente al Norte, por 56.30, medidas en metros. A una cuadra de las avenidas San Martín y Bella Vista, tranvías 85 y 88, en combinación subterráneo, y 86, 94, 95, etc. A pocas cuadras de la estación Paternal. Barrio en pleno progreso. Con adoquinado, cerco y vereda. Entre los edificios que llevan los números 3284 y 3256. Base $ 4.000. Juicio J. R. Alconero contra Francisco Claramunt, hoy Vito Virginillo, por cobro ejecutivo de pesos. Juzgado del doctor Repetto, secretaría del doctor González Iramain. v23

F. López

REMATARA EL DOMINGO

21 de mayo, a las 3 de la tarde, una casa en Flores, calle Varela y Merlo 2666, a 5 cuadras de la plaza y del tranvía subterráneo, a 3 cuadras de Provincias Unidas y de Directorio, todas con tranvías a plaza de Mayo. Edificada en terreno de 10 por 40, con materiales de primer orden, dos piezas y un comedor espléndido, cocina y demás servicios y un galpón con dieciocho asos de yeso, pisos pino tea, patios de mosaico, luz eléctrica y aguas corrientes, con jardín al frente y al fondo. Base de venta $ 4.500 mjn. Mitad al escriturar y otra mitad a plazos, Seña 5 o|o y 2 o|o de comisión. Por más datos a mi escritorio, Av. de Mayo 776. m16

FINCA, CALLE CONDE 2006,

40|20|24|30: esquina a la de Echeverría números 3301|11|31|37|41. Número hipotecario 15539. Serie C. H. A. 6 o|o. El Banco Hipotecario Nacional rematará en su local.

EL MIERCOLES 31 DE MAYO DE 1916 A LAS 2.30 P. M., una finca ubicada en la calle Conde números 2006|30 esquina a la de Echeverría números 3301|41. Terreno mide: 25,51 metros de frente al SE., sobre la calle Echeverría; por 34,76 metros de fondo al NE., que es frente también a la de Conde, descontando la superficie de la ochava. Edificio formado por tres grupos de casas con las siguientes distribuciones:

1.a CASA — Echeverría núms. 3301|11, esquina Conde núms. 2006|10, consta de planta baja y cuatro pisos altos, teniendo cada uno la siguiente distribución. PLANTA BAJA: dos salones para negocio, una habitación, cocina, baño, etc., por los números 3301|11 y 2010. Por el núm. 2006, zaguán de entrada a los pisos altos, compuesto el 1.o de dos departamentos, teniendo uno de ellos: sala, vestíbulo, comedor, tres habitaciones, cuarto-ropero, cocina, baño, w. c., y una pieza de servicio, y el otro igual que el anterior menos el cuarto-ropero. Entre ambos departamentos una habitación para el portero. 2.o, 3.o y 4.o pisos altos igual distribución que el primer piso, menos la habitación del portero.

3.a CASA—Conde números 2020|24|30, se compone de planta baja, por los números 2020 y 2030, dos salones de negocio, tres piezas, cocina, baño, cuarto para lavar y una pieza de servicio, respectivamente. Por el número 2024, entrada a los pisos altos, compuesto el 1.o de dos departamentos, teniendo cada uno, de ellos: vestíbulo, sala, comedor, tres habitaciones, dos baños, cocina, ropero, w. c., dos piezas de servicio, etc. Entre ambos departamentos una pieza para el portero, 2.o, 3.o, y 4.o pisos altos, igual distribución que el primer piso, menos la pieza del portero. Las tres casas tienen ascensor.

Base de venta $ 345.000.

El comprador continuará haciendo el servicio de la hipoteca originaria de pesos 250.000, que reconoce la propiedad, reducida hoy a $ 269.272 con 583 milésimos y abonará en dinero el exceso sobre esta suma hasta el precio de compra. Los títulos pueden ser examinados en la oficina del Banco antes del remate. Verificado éste no habrá lugar a reclamo. Seña 5 o|o. Comisión 1 o|o en dinero efectivo. Este remate se efectúa con sujeción a lo dispuesto en las leyes vigentes números 8172 y 9155. Por informes, ocurrir al Banco Hipotecario Nacional. Aviso iniciado en LA PRENSA el 16 de mayo de 1916. m16

POR EJECUCION JUDICIAL

Casa calle Congreso número 1650 entre las de Montafiesca y Arribeños, N.o H.o 1603. Serie C. H. A. 6 o|o. El Banco Hipotecario Nacional rematará en su local

EL MIERCOLES 31 DE MAYO DE 1916, a las 12.45 p. m. una casa ubicada en la calle Congreso número 1650. Edificio se compone de tres habitaciones, una pieza chica y otra en altos; caballeriza, dos w. c., cocina, etc. Terreno mide 8,66 metros de frente al NO., 43.30 metros en el costado SO., por igual extensión en su otro costado NE., y 8,66 metros en el contrafrente.

Base de venta: pesos 7.200

El comprador continuará haciendo el servicio de la hipoteca originaria de 3.800 pesos que reconoce la propiedad, reducida hoy a pesos 3.526 con 633 milésimos y abonará en dinero el exceso sobre esta suma hasta el precio de compra. Los títulos pueden ser examinados en la oficina del Banco antes del remate. Verificado éste no habrá lugar a reclamo. Seña 5 o|o. Comisión 1 o|o en dinero efectivo. Este remate se efectúa con sujeción a lo dispuesto en las leyes vigentes números 8172 y 9155. Por informes, ocurrir al Banco Hipotecario Nacional. Aviso iniciado en LA PRENSA el 16 de Mayo de 1916. m16

POR EJECUCION JUDICIAL

Gran casa calle Uruguay números 1278|80 entre las de Arenales y Juncal. N.o H. 14193 Serie C. H. A. 6 o|o. El Banco Hipotecario Nacional rematará en su local

EL VIERNES 2 DE JUNIO DE 1916 A LAS 2 p. m., una gran casa ubicada en la calle Uruguay números 1278|80. Edificio construído con materiales de primer orden y a todo costo, compuesto de: piso bajo, piso principal, un piso alto y azotea, con las siguientes distribuciones: PISO BAJO: con entrada por el número 1280, o por una puerta lateral del zaguán, consta de: dos salones, hall, seis piezas, dos baños, cuarto de máquinas para el ascensor, calefacción, y máquina para limpiar alfombras con cañerías en toda la casa, gran cocina, antecocina con monta-platos, caja de escalera, etc.; por el número 1280 entrada para automóviles y al fondo gran escalera que conduce al piso principal, garage con dos habitaciones, baño y galería. PISO PRINCIPAL: con entrada por el número 1278 consta de: amplio zaguán, gran hall, sala, antesala, salita, escritorio, comedor, dos habitaciones, jardín de invierno, caja de escalera, baño y toilette, en el entrepiso un cuarto ropero. PISO ALTO: diez habitaciones, cuatro cuartos de baño, toilette, cuarto ropero, caja de escalera, galería cerrado, pasajes, etc. AZOTEA: Vestíbulo, 3 piezas, baño, lavadero, cuarto de máquina del ascensor y terrazas. La casa tiene calefacción, ascensor, etc. Terreno mide: 25,55 metros de frente al E., por 47,36 metros en el lado S., 47,37 en el del N., teniendo en el contrafrente o lado O., 16,40 metros o lo más o menos que resulte.

Base de venta, pesos 229.000.

El comprador continuará haciendo el servicio de la hipoteca originaria de 190.000 pesos que reconoce la propiedad, reducida hoy a pesos 181.552 con 281 milésimos y abonará en dinero el exceso sobre esta suma hasta el precio de compra. Los títulos pueden ser examinados en la oficina del Banco antes del remate. Verificado éste no habrá lugar a reclamo. Seña 5 o|o. Comisión 1 o|o, en dinero efectivo. Este remate se efectúa con sujeción a lo dispuesto en las leyes vigentes números 8172 y 9155. Por informes, ocurrir al Banco Hipotecario Nacional. Aviso iniciado en LA PRENSA el 16 de mayo de 1916. m16

FINCA — CALLE 3 DE FEBRERO números 2149|51 entre las de Juramento y Mendoza, N.o H.o 7313. Serie C. H. A. 6 o|o. El Banco Hipotecario Nacional rematará en su local.

EL LUNES 29 de MAYO DE 1916 a las 2 p. m. una finca ubicada en la calle 3 de Febrero números 2149|51. Edificio EN EL ESTADO EN QUE SE ENCUENTRA, consta de: subsuelo, planta baja, alta y mansard con las siguientes distribuciones: Subsuelo, con varios cuartos. Planta baja: sala, cuatro habitaciones cocina, una pieza chica y w. c. Planta Alta, vestíbulo, cuatro habitaciones cocina, w. c., y terraza. Mansard, con dos habitaciones y azotea. Terreno mide: 9,22 metros de frente al SO., por 38,60 metros de fondo al NE., o lo poco más o menos que resulte. Nota: El subsuelo y planta baja tienen entrada por el número 2151 y la planta alta y mansard por el número 2149.

Base de venta, pesos 22.800

El comprador continuará haciendo el servicio de la hipoteca originaria de pesos 19.000, que reconoce la propiedad, reducida hoy a pesos 16.963 con 251 milésimos y abonará en dinero el exceso sobre esta suma hasta el precio de compra. Los títulos pueden ser examinados en la oficina del Banco antes del remate. Verificado éste no habrá lugar a reclamo. Seña 5 o|o. Comisión 1 o|o en dinero efectivo. Este remate se efectúa con sujeción a lo dispuesto en las leyes vigentes números 8172 y 9155. Por informes ocurrir al Banco Hipotecario Nacional. Aviso iniciado en LA PRENSA el 14 de mayo de 1916. m14

FINCA, CALLE BOLIVAR números 1037 y 1039, entre las de Carlos Calvo y Humberto I, No. Hc., 6170. Serie C. H. A. 6 o|o. El Banco Hipotecario Nacional rematará en su local.

EL MIERCOLES 31 DE MAYO DE 1916 A LA 1 P. M., una finca ubicada en la calle Bolívar números 1037 y 1039 entre números 1039, entre las de Carlos Calvo y Humberto I. Edificio compuesto de: salón para negocio por el número 1037, comedor y una habitación, etc., por el número 1039: sala, cinco habitaciones, cocina, w. c., etc. Terreno mide: 12,39 metros de frente al E., por 24,24 metros de fondo o lo más o menos que resulte dentro de muros.

Base de venta $ 18.000.

El comprador continuará haciendo el servicio de la hipoteca originaria de $ 30.000 que reconoce la propiedad, reducida hoy a $ 28.078 con 821 milésimos y abonará en dinero el exceso sobre esta suma hasta el precio de compra. Los títulos pueden ser examinados en la oficina del Banco antes del remate. Verificado éste no habrá lugar a reclamo. Seña 5 o|o. Comisión 1 o|o en dinero efectivo. Este remate se efectúa con sujeción a lo dispuesto en las leyes vigentes números 8172 y 9155. Por informes, ocurrir al Banco Hipotecario Nacional (25 de mayo 245, capital federal) o a su sucursal en la ciudad de La Plata. Aviso iniciado en LA PRENSA el 11 de mayo de 1916. m11

SUCURSAL MENDOZA

POR EJECUCION JUDICIAL

Campo en el departamento de San Martín, distrito Chapanay, Colonia Las Tres Porteñas, con superficie de 11.000 hectáreas. Préstamo N.o H.o 1012|8147. Serie K. de pesos 6.400. El Banco Hipotecario Nacional rematará en el local de su sucursal en la ciudad de Mendoza establecida en la calle Rivadavia número 165.

EL DIA MIERCOLES TREINTA Y UNO DE MAYO DE MIL NOVECIENTOS DIEZ Y SEIS A LAS DOS DE LA TARDE, una propiedad ubicada en el departamento de San Martín distrito "Chapanay" colonia "Las Tres Porteñas" con una superficie de 1.000 hectáreas de terreno inculto con derecho eventual de agua para la mitad de su extensión. Sus límites son: Norte, lotes 1, 2, 3, 4 y 5 y parte del lote 6 de la sección C. del plano existente en la sucursal; Sur, Francisco González; Este, sección E. y Oeste, lotes 5, 6 y 14, fracción B.

Base de venta, pesos 6.500

El comprador continuará haciendo el servicio de la hipoteca originaria de pesos 6.400 que reconoce la propiedad, reducida hoy a pesos 6.033 con 728 milésimos y abonará en dinero el exceso sobre esta suma hasta el precio de compra. Los títulos pueden ser examinados en la oficina del Banco antes del remate. Verificado éste, no habrá lugar a reclamo. Seña 5 o|o. Comisión 1 o|o que serán exigidas en efectivo en el acto del remate, el que se efectúa con sujeción a lo dispuesto en las leyes vigentes números 8172 y 9155. Por informes ocurrir al Banco Hipotecario Nacional (25 de Mayo número 245 capital federal) o a su sucursal en Mendoza. Aviso iniciado en LA PRENSA el 16 de Mayo de 1916. m16

POR EJECUCION JUDICIAL

Propiedad rural en el departamento de San Rafael, distrito Las Malvinas, con superficie de 266 hectáreas 2.404 metros cuadrados. Préstamo N.o H.o 544|16765, Serie C. H. A. 6 o|o de pesos 63.000. El Banco Hipotecario Nacional rematará en el local de su sucursal en la ciudad de Mendoza establecida en la calle Rivadavia número 165.

EL DIA SABADO VEINTISIETE DE MAYO DE MIL NOVECIENTOS DIEZ Y SEIS A LAS DOS DE LA TARDE, una propiedad ubicada en el departamento de San Rafael, distrito de Las Malvinas, con superficie de 266 hectáreas, 2.434 metros cuadrados, conteniendo: 121 hectáreas, 7.494.19 metros de potreros alfalfados; 56 hectáreas, 4.134.40 metros de terreno destinado a siembra, 54 hectáreas 3.626.50 metros con diversos cultivos y el resto de 33 hectáreas 7.149.91 metros se compone de terreno cultivable. Contiene además una casa con 5 piezas principales y demás dependencias y 4 casas para contratistas. La propiedad tiene derecho definitivo de agua para toda su extensión y riega por el canal Perrone, derivado del río Atuel. Sus límites son: al Norte, con el río Atuel en parte y en otra calle pública frente a Carlos Jensen; al Sur, con Rosario Alvarez, Marcos Quiroga y Javier González calle pública de por medio; al Este, con Picardo y Cía., y por el Oeste, con calles públicas frente a Carlos Jensen y Daniel Varas.

Base de venta, pesos 63.900

El comprador continuará haciendo el servicio de la hipoteca originaria de pesos 63.000 que reconoce la propiedad, reducida hoy a pesos 60.556 con 824 milésimos y abonará en dinero el exceso sobre esta suma hasta el precio de compra. Los títulos pueden ser examinados en la oficina del Banco antes del remate. Verificado éste, no habrá lugar a reclamo. Seña 5 o|o, y comisión 1 o|o, que serán exigidas en efectivo en el acto del remate el que se efectúa con sujeción a lo dispuesto en las leyes vigentes números 8172 y 9155. Por informes ocurrir al Banco Hipotecario Nacional (25 de mayo número 245, capital federal) o a su sucursal en Mendoza. Aviso iniciado en LA PRENSA el 12 de mayo de 1916. m12

SUCURSAL TUCUMAN

POR EJECUCION JUDICIAL

Casa en la ciudad de Tucumán, Préstamo N.o H.o 38|14244. Serie C. H. A. 6 o|o de pesos 12.500. El Banco Hipotecario Nacional rematará en el local de su sucursal en la ciudad de Tucumán establecida en la calle 24 de Septiembre número 740

EL DIA LUNES VEINTE Y NUEVE DE MAYO DE MIL NOVECIENTOS DIEZ Y SEIS A LAS DOS DE LA TARDE, un inmueble con todo lo edificado, cercado, plantado y clavado, ubicado en la ciudad de Tucumán, calle 24 de Septiembre número 1075, compuesto de 16 metros 45 milímetros de frente por 71 metros 37 centímetros de fondo o lo más o menos que resulte. Lindando: al Norte, con Benito Romero, al Sur, con la calle 24 de Septiembre; al Este, con Carmen Camparos y al Oeste, con Prudencio Romero, su edificio consta de 6 habitaciones principales y demás dependencias.

Base de venta, pesos 15.200.

El comprador continuará haciendo el servicio de la hipoteca originaria de pesos 12.500 que reconoce la propiedad, reducida hoy a pesos 11.944 con 830 milésimos y abonará en dinero el exceso sobre esta suma hasta el precio de compra. Los títulos pueden ser examinados en la oficina del Banco antes del remate. Verificado éste no habrá lugar a reclamo. Seña 5 o|o, y comisión 1 o|o que serán exigidas en efectivo en el acto del remate, el que se efectúa con sujeción a lo dispuesto en las leyes vigentes números 8172 y 9155. Por informes ocurrir al Banco Hipotecario Nacional (25 de mayo número 245, capital federal) o a su sucursal en Tucumán. Aviso iniciado en LA PRENSA el 14 de mayo de 1916. m14

SUCURSAL SAN LUIS

POR EJECUCION JUDICIAL

—Campo en el departamento General Pedernera, partido de Mercedes, con superficie de 1.264 hectáreas, 212 metros cuadrados. Préstamos No. H.o 4981|3238 serie L, de $ 40.000. El Banco Hipotecario Nacional rematará en su local calle 25 de Mayo No. 245 (capital federal)

EL LUNES VEINTIDOS DE MAYO DE MIL NOVECIENTOS DIEZ Y SEIS, A LAS DOS DE LA TARDE, un campo de pastoreo, ubicado a inmediaciones de la ciudad de Mercedes, partido del mismo nombre, departamento General Pedernera, en el lugar denominado Huerta de los Pobres y Las Pulgas, compuesto de una superficie de 1264 hectáreas, 212 metros cuadrados; lindando: al Norte, con el Tío V; al Sur, con terreno perteneciente a la misma propiedad, hoy don Paulino Fernández; al Este con don Francisco Cormary o Mr. Lafont, y al Oeste, con doña Juana Laberda de Luco.

Base de venta, $ 41.300.

El comprador continuará haciendo el servicio de la hipoteca originaria de 40.000 $ que reconoce la propiedad, reducida hoy a $ 35.968 con 624 milésimos y abonará en dinero el exceso sobre esta suma hasta el precio de compra. Los títulos pueden ser examinados en la oficina del Banco antes del remate. Verificado éste no habrá lugar a reclamo. Seña 5 o|o y comisión 1 o|o que serán exigidas en efectivo en el acto del remate, el que se efectúa con sujeción a lo dispuesto en las leyes vigentes números 8172 y 9155. Por informes ocurrir al Banco Hipotecario Nacional (25 de Mayo 245, capital federal) o a su sucursal en Mendoza. Aviso iniciado en LA PRENSA el 16 de Mayo de 1916. m16

TERRITORIO NACIONAL DE LA PAMPA CENTRAL

CAMPO. 5.000 HECTAREAS

en la sección IX, fracción B, mitad Norte del lote 4. No. H.o. 9181. Serie C. H. A. 6 o|o. El Banco Hipotecario Nacional rematará EN SU LOCAL (CALLE 25 DE MAYO No. 245 CAPITAL FEDERAL).

EL MIERCOLES 31 DE MAYO DE 1916, A LAS 2 p. m., un campo ubicado en el territorio nacional de la Pampa Central, sección IX, fracción B, mitad Norte del lote 4, formado por los lotes 1 y 2 de un plano especial; compuesto de 10.000 metros en los costados N. y S., y 5.000 metros en los costados E. y O., o sea una superficie de dos leguas kilométricas, igual a 5.000 hectáreas. Linda por el N., con el lote 24, sección VIII, fracción C.; por el E. con parte del lote 3; por el S. con el resto del lote 4 y no 7 como dice al título; y por el O., con el lote 3, todos de la fracción IX, letra B.

Base de venta, la hipoteca originaria de pesos 90.000

El comprador continuará haciendo el servicio de la hipoteca originaria que reconoce la propiedad, reducida hoy a $4.841 8, con 255 milésimos y abonará en dinero el exceso sobre esta suma hasta el precio de compra. Los títulos pueden ser examinados en la oficina del Banco antes del remate, verificado éste no habrá lugar a reclamo. Seña 5 o|o y comisión 1 o|o que serán exigidos en efectivo en el acto del remate, el que se efectúa con sujeción a lo dispuesto en las leyes vigentes números 8172 y 9155. Por informes ocurrir al Banco Hipotecario Nacional (25 de Mayo 245, capital federal) o a su sucursal en la ciudad de La Plata. Aviso iniciado en LA PRENSA el 11 de mayo de 1916. m11

SUCURSAL LA PLATA

CASA EN EL PARTIDO DE

9 de Julio, pueblo y colonia denominado "Alfredo Demarchi". Préstamo N.o H.o 1168|6048. Serie C. H. A., 6 o|o, de $ 10.000. El Banco Hipotecario Nacional rematará en el local de la sucursal del Banco de la Nación Argentina, en 9 de Julio

EL DIA VIERNES VEINTE Y SEIS DE MAYO DE MIL NOVECIENTOS DIEZ Y SEIS, A LAS CUATRO DE LA TARDE, una casa situada en el partido 9 de Julio, jurisdicción de la provincia de Buenos Aires, en el pueblo y colonia denominado "Alfredo Demarchi", próximo a la estación Quiroga, del F. C. O., en el terreno en que está edificada que son los lotes designados con los números 1, 2, 3 y 4 de la manzana 14, del plano de estos terrenos, cuyos lotes están unidos y se componen de 75.69 metros de frente al S. O. por 75 metros de fondo en el costado S. E. y 89.19 metros en el del Norte, midiendo en su contrafrente al N. E. 27.42 metros lindando por el frente con la avenida Ciudadela, en medio con la manzana 15, por el Norte con la avenida General Quiroga, en medio con terreno de la estación Quiroga; por el N. E., con el lote 5 y por el S. E. con los lotes 7, 8 y9.

Base de venta $ 15.000

El comprador continuará haciendo el servicio de la hipoteca originaria de $ 10.000 que reconoce la propiedad, reducida hoy a $ 9.253 con 410 milésimos y abonará en dinero el exceso sobre esta suma hasta el precio de compra. Los títulos pueden ser examinados en la oficina del Banco antes del remate. Verificado éste, no habrá lugar a reclamo. Seña 5 o|o y comisión 1 o|o, que serán exigidas en efectivo en el acto del remate, el que se efectúa con sujeción a lo dispuesto en las leyes vigentes números 8172 y 9155. Por informes ocurrir al Banco Hipotecario Nacional (25 de Mayo 245, capital federal), o a su sucursal en la ciudad de La Plata. Aviso iniciado en LA PRENSA el 11 de mayo de 1916. m11

SUCURSAL SALTA

POR EJECUCION JUDICIAL

Campo en el departamento de Orán, Estancia denominada "Churquim", por disposición del Sr. juez en lo civil Dr. Roberto Repetto y como perteneciente al juicio ejecutivo expediente número 1309, libro A, se rematará en mis escritorios Cangallo 442, altos.

EL MIERCOLES 24 de mayo, a las 4.30 p. m., una estancia situada en Orán, provincia de Salta, conocida con la denominación de Churquim, cuya extensión según los títulos consta de 5.198 metros de Sur a Norte por igual extensión de Naciente a Poniente en una y otra banda del río Tarija. Linderos: por el Sur con propiedad de don Santiago Choque, por el Norte, con terrenos de los herederos de don Eduardo Zubeiza, por el Este y Oeste en terrenos proindivisos cuyos dueños se ignoran. Base de venta, la hipoteca que reconoce, o sean $ 3.000 m|n. Exigiré al comprador el 8 por ciento a cuenta de precio y el 2 o|o por mi comisión en efectivo. Por informes a los tribunales, secretaría del doctor Martín (65o. piso), o a mis escritorios, Cangallo 442.—Adolfo Calvete.—El remate a que se refiere el presente edicto ha sido ordenado.—Conste.—Carlos G. Marín, secretario.

Adolfo Calvete

TERRENO EN BELGRANO.

Orden de vender a cualquier precio arriba de la base.

EL DOMINGO 21 de mayo a las 4 p. m. rematará un lote de terreno en calle Quesada entre Freyre y Conde (ferro. 183), que mide 16 vs. de frente por 60vsl de fondo, terreno alto y parejo, rodeado de edificación moderna, a una cuadra del bulevar Congreso y Avenida del Tejar, con tranvías eléctricos. Base definitiva con orden de liquidar, $ 1.80 la vara cuadrada. Exigiré 8 o|o a cuenta de precio y como seña y 2 o|o de comisión. Otros informes, en mis escritorios Cangallo 442.—Adolfo Calvete.

*JUDICIAL — EN LA PRO-*vincia de Salta, departamento de Orán, Estancia denominada "Churquim", por disposición del Sr. juez en lo civil Dr. Roberto Repetto y como perteneciente al juicio ejecutivo expediente número 1309, libro A, se rematará en mis escritorios Cangallo 442, altos.

EL MIERCOLES 24 de mayo, a las 4.30 p. m., una estancia situada en Orán, provincia de Salta, conocida con la denominación de Churquim, cuya extensión según los títulos consta de 5.198 metros de Sur a Norte por igual extensión de Naciente a Poniente en una y otra banda del río Tarija. Linderos: por el Sur con propiedad de don Santiago Choque, por el Norte, con terrenos de los herederos de don Eduardo Zubeiza, por el Este y Oeste en terrenos proindivisos cuyos dueños se ignoran. Base de venta, la hipoteca que reconoce, o sean $ 3.000 m|n. Exigiré al comprador el 8 por ciento a cuenta de precio y el 2 o|o por mi comisión en efectivo. Por informes a los tribunales, secretaría del doctor Martín (65o. piso), o a mis escritorios, Cangallo 442.—Adolfo Calvete.—El remate a que se refiere el presente edicto ha sido ordenado.—Conste.—Carlos G. Marín, secretario.

José M. de Yriondo y Cía.

*COMO JUDICIAL. EN NUE-*va Pompeya. Dos fracciones unidas de terreno con frentes a la avenida La Plata y calle Fournier, entre Sorquín y Corrales, a dos cuadras de los bulevares Cruz y Chilcana y de la estación Sáenz, de la F. C. B. A. Manzana R. Lotes 6 y 7, de 17.32 metros de frente a la avenida La Plata por 30.30 de fondo, y lotes 24 y 25, de 17.30 de frente a Fournier por 23 de fondo. Sin base.

EL DOMINGO 21 de mayo, a las 4 p. m. sobre los mismos terrenos. En la escribanía del señor Francisco Largués, Bartolomé Mitre 335, se encuentran los títulos a la disposición de los interesados, por ante quien deberán extenderse las escrituras correspondientes. Seña, 5 o|o. Comisión, 2 o|o a cargo de los compradores. Mayores detalles y planos a nuestros escritorios, Bartolomé Mitre 1146 o San Martín 153.—José M. de Yriondo y Cía. m18

*COMO JUDICIAL — TERRE-*nos con frente al Parque de los Patricios, Jardín Zoológico y Vivero municipal, en plenitud esquina calles Uspallata y Pepirí de 24,35 metros de frente a la primera y 19,05 a la segunda, 4 metros en la ochava; 28,85 en el costado Este y 25,08 en el costado Sur. Formada por los lotes 8 y 9 de la manzana E y otro lote número 19 de la misma manzana y con frente a la calle Pepirí y al Vivero, de 8,66 por 15,84 en el costado Norte, 14,40 en el Sur y 9,10 en el contrafrente. Sin base.

EL DOMINGO 21 de mayo, a las 3 de la tarde, sobre los mismos terrenos. Con anticipadas serán otorgadas por el escribano señor Francisco Largués, Bartolomé Mitre 335, donde se encuentran los títulos a la disposición de los interesados que deseen revisarlos. Seña, 5 o|o. Comisión, 2 o|o a cargo del comprador. Mayores informes y planos a nuestros escritorios, Bartolomé Mitre 1146 o San Martín 153.—José M. de Yriondo y Cía. m18

COMO JUDICIAL, ISLA DEL Paraná, sección 5a., parte de la isla del Baradero y con frente al arroyo Zanjón. Lote 79, compuesto de 72 hectáreas, 11 áreas y 7 centiáreas. Sin base.

EL LUNES 22 de mayo, a las 4.30 de la tarde, en nuestro Tattersall, Bartolomé Mitre núm. 1146. Las escrituras serán otorgadas por el escribano señor Francisco Largués, Bartolomé Mitre 335, donde pueden ser revisados los títulos por los interesados. Seña y a cuenta de precio 8 o|o. Comisión, 2 por ciento a cargo del comprador. Planos y mayores detalles a nuestros escritorios, Bartolomé Mitre 1146 o San Martín 153.—José M. de Yriondo y Cía. m18

Juan A. Rúa

Sucesor de Bacigalupi y Rúa

PARA QUIEN TENGA POCO

dinero y quiera comprar una buena casa, recomendamos, Baunes 926 entre la Av. Chorroarín y Quirós, a una cuadra de Bella Vista, en terreno de 10 por 31 vs. Base de Pesos 2.700. Mitad a 2 años. Consta de dos habitaciones, cielos rasos yeso, vereda y jardín al frente, glorieta, galería, mampostería, puertas y celosías de cedro, patio mosaico, agr. corrites, nueva y bien construída. Tranvías 94, 95 y Larroqué.—Juan A. Rúa, Avenida de Mayo 672. Rte. 4978.

Mañana DOMINGO 21 de mayo, a las 3 de la tarde. v21

*JUDICIAL — AVENIDA Can-*ning 645 entre Aguirre y Loyola. Tasación $s 32.121.83. Base retasada 16.560,90 pesos o sea la mitad de su valor real. Buena casa de familia que consta de sala y zaguán, 3 dormitorios, comedor que cuadra, otro dormitorio, baño, cocina

Guillermo Gowland y Cía.

JUDICIAL — CASA CÉCHA.

Suipacha número 1047 entre 25 de Mayo y Lima. Con renta del 25 o|o. A una cuadra de la plaza Constitución, 2 de la estación del F. C. S. Edificado en terreno de 7 metros 794 milímetros por 14 metros 722 milímetros, según título y 7 metros 93 centímetros por 15 metros 845 milímetros, según tasación, edificio de sala, 2 dormitorios, cocina, despensa, w. c. Base, pesos 10.480.75 moneda nacional, que representa las dos terceras partes de la tasación, reducida en un 25 o|o. Por orden del señor juez doctor P. V. Meléndez, secretaría del señor J. Cúneo, perteneciente a la sucesión de doña Juan Rigbetti.

EL DOMINGO 28 de mayo a las 4 p. m. se rematará en la misma propiedad pasando la base arriba indicada. Seña 2 o|o. Comisión 2 o|o.—Guillermo Gowland y Cía. m14

JUDICIAL — CASA CALLE

Migueletes número 1272 entre Olleros y Federico Lacroze, edificada en el lote 15 de la manzana E. 8.66 por 26 metros o lo más q mejor que resulte dentro de sus respectivos límites. Ordenado que sea, por el frente calle Migueletes, por el fondo lote 19, por el SO., lote 14 y por el NO., los lotes 16 y 19 de la manzana E. Base pesos 3.750 m|n. Por orden del señor juez doctor F. Kleppenbach, secretaría del doctor Figueroa Alcorta en el juicio seguido por doña Juana Fernández Bollo contra don José Cardinali, por sobre hipotecario.

EL MIERCOLES 31 de mayo a las 3 p. m. se rematará en nuestra casa, 25 de Bolívar 251, pasando la base arriba indicada. Nota: El pago del adjudicado es por cuenta del comprador. Seña 5 o|o. Comisión 3 o|o.—Guillermo Gowland y Cía. m17

Compañía de Tierras del Sud

Martillerost Mazzuchi, Tolayna y Cía.

A 9 años DE PLAZO — EN

la estación Todin Urburu F. C. S. El campo que rodea esta estación, dividido en solares, quintas y chacras. Campo especial para ganadería y agricultura, con aguas excelente. Con poco más de lo que se paga de arrendamiento, puede adquirirse este campo.

EL DOMINGO 28 de mayo a las 12 m. en la misma estación. Condiciones de venta: las chacras se venderán con base de 240 pesos la hectárea; las quintas pesos 800; los solares de pueblo de 20 a 30 centavos. El campo se pagará en 10 cuotas anuales de 10 o|o, (una al contado), con 7 o|o de interés pagadero por semestres adelantados. Los lotes de pueblo en 10 cuotas semestrales (2 al contado), sin interés. Comisión 5 o|o. Pidan planos y datos a la Compañía de Tierras del Sud, Cangallo 524, Buenos Aires; en los martillerros en Junín, González Chaves, Vela y Chillar. Nota: El día del remate saldrá de Vela un tren especial para Tedín Uriburu, después de la llegada del de Buenos Aires y Tandil, regresando a Vela a tiempo para tomar el nocturno a Tandil y Buenos Aires.—Mazzuchi, Telayna y Cía., Juárez Vela, González Chaves y Chillar. v28

Adolfo Bullrich & Cía.

JUDICIAL — SUIPACHA

1087, entre Charcas y Santa Fe. A una cuadra de la plaza San Martín, propiedad con edificio antiguo, bien conservado. Base pesos 30.000 m|n. de cd.

EL MIERCOLES 24 de mayo a las 3 p. m., en nuestra casa, Florida 269 y 273. Orden del señor juez de primera instancia doctor Julián V. Para el juicio seguido por don Emilio Enrique Bunge contra don Ricardo Tarnawsi, que tramita por la secretaría del doctor Armando F. Laspiur. Mide 8.66 metros (8 varas) de frente por 35.11 metros (28.99 varas) de fondo. Tiene sala, primer patio techado de cristales y con piso de mosaico, 2 dormitorios, comedor, baño cocina, w. c., y en altos una habitación con terraza y una pieza de madera para servicio. Exigiremos el 5 o|o, como seña y el 2 o|o de comisión. Otros informes pídanse en nuestra casa, Florida 269 y 273. Para revisar el expediente ocúrrase a la secretaría indicada en el palacio de justicia.—Adolfo Bullrich y Cía. m9

JUDICIAL — PROPIEDAD,

Paisanos 3880 (antes 2980) entre Sáenz y avenida Sáenz, con frente también a esta última, números 125, 127 y 129. A una cuadra al Sur de la avenida Caseros. Base, $ 24.000 m|n.

EL DOMINGO 28 de mayo, a las 3 p. m., en la misma propiedad. Orden del señor juez de primera instancia doctor Pedro V. Meléndez, en el juicio seguido por los señores Luis E. Dal'Orso y José Lorenzo contra don Pedro Bertagni, que tramita por la secretaría del señor José Cúneo. Mide 12.15 metros de frente al Norte por 25 metros en el contrafrente, 36.15 m. en el Oeste, 35 metros 35 en el contrafrente. Buen edificio con frente imitación piedra, compuesto de sala, 5 habitaciones, pieza de lavatorios, w. c. y una pieza de madera en altos. Además un pequeño vestíbulo. Exigiremos el 5 o|o a cuenta de precio y el 2 o|o de nuestra comisión. Otros informes pídanse en nuestra casa, Florida 269 y 273. Para revisar el expediente ocúrrase a la secretaría indicada en el palacio de justicia, 5o. piso, sobre Talcahuano y Tucumán.—Adolfo Bullrich y Cía. m13

JUDICIAL — DANEL 1532

entre Pavón y Garay. A media cuadra al Oeste de la calle 24 de Noviembre. Base, pesos 20.999.96 m|n. Pudiendo el comprador dejar la suma de 10.000 pesos m|n. en hipoteca sobre la misma propiedad a tres años de plazo con 8 por ciento de interés anual.

EL DOMINGO 28 de mayo, a las 3.30 p. m., en la misma propiedad. Orden del señor juez de primera instancia doctor Fernando Klappenbach, en el juicio seguido por don Manuel Vázquez contra don Antonio Ferrone y don León Lisante que tramita por la secretaría del señor Jorge Figueroa Alcorta. Mide: 8.66 metros de frente al Oeste por 28.62 metros de fondo en el Sur, 32 metros en el Norte y 8.83 metros en el contrafrente. Tiene sala, calle portón de entrada, 3 habitaciones, comedor, cocina, w. c., una pieza dividida en dos por un tabique de material, un cuartito en altillo y un departamento en altos de 2 piezas, cocina y w. c. Exigiremos el 5 o|o a cuenta de precio y como seña y el 2 o|o de nuestra comisión. Otros informes en nuestra casa, Florida 269 y 273. Para revisar el expediente ocúrrase a la secretaría indicada en el palacio de Justicia, 4.o piso, sobre Lavalle, al centro.—Adolfo Bullrich y Cía. m9

JUDICIAL—CAMPO EN LO-

bería, 934 hectáreas, 72 áreas y 11 centiáreas, parte de los reputados campos del establecimiento Santa Ana de Otamendi. En la zona de influencia del puerto de Necochea, de donde sólo dista diez leguas y a siete leguas de Miramar. Da frente al Océano Atlántico, lindando por los otros costados con campos de don Enrique Thompson, Diego T. Otamendi y Herederos de Alejandro Otamendi. Es campo de pastos refinados y excelente tierra que lo hace apto para agricultura. En un lote. Base pesos 134.539.20 m|n. de cd. (a sean pesos 144 m|n. de cd. la hectárea). A pagar mitad al contado y mitad a dos años de plazo con garantía hipotecaria del mismo campo y 8 o|o de interés anual pagadero por semestres adelantados.

EL MARTES 23 de mayo, a las 3 p. m. en nuestra casa, Florida 269 y 273. Por orden del señor juez de primera instancia en lo civil de la capital de la provincia de Buenos Aires, doctor Alberto Marcó del Pont, en los autos de don Tomás Ruperto Otamendi, que tramitan por la secretaría número 5 a cargo del doctor Antonio A. Sofil, tribunales de La Plata. El campo está alambrado en su perímetro, contiene un molino a viento y una población de poca importancia. Pídanse planos en nuestra casa, Florida 269 y 273. Al comprador se exigirá el 10 o|o a cuenta de precio y el 2 o|o de nuestra comisión.—Adolfo Bullrich y Cía. m14

CAMPO EN MONTE — A 16

cuadras de la estación Abbot, ferrocarril Sur, a menos de dos horas de Constitución. Una estanzuela de 197 hectáreas, 68 áreas y 72 centiáreas de buen campo alambrado en su perímetro, con población de tres piezas de material, galpón con dependencias y otro para depósito y pozo de balde y jagüel. Base de venta, 120 $ la hectárea; pudiendo el comprador tomar a su cargo una hipoteca por 25.000 $ a favor del Banco El Hogar Argentino, reducida hoy a 19.000 $, que vence en 1925 con servicio de 137.50 $ mensuales entre amortización e interés y el excedente al contado. En caso de aceptarse la hipoteca debe escriturarse por ante el escribano del Banco.

EL MIERCOLES 24 de mayo, a las 3 de la tarde, en nuestra casa, Florida 269 y 273. Lindo campo en zona de Craig y con Pálé de Eliande. Su venta por Adhos, donde todos lo conocen por el nombre de Ridos. Pídan planos en nuestra casa. Al comprador exigiremos el 5 por ciento a cuenta y 2 por ciento de nuestra comisión.—Adolfo Bullrich y Cía. m16

JUDICIAL — CAMPO EN

Navarro. A plazos. 674 hectáreas, 95 áreas y 64 centiáreas de buen campo distante 1 1|2 leguas al Sur de la estación Moll, F. C. G. B. A. Campo apto para ganadería y en parte para agricultura, con buenos pastos y aguada natural del arroyo La Hoz, lo atraviesa en dirección NO. a SE. Está dividido en seis potreros y alambrado en todo su perímetro con alambre negro de seis hilos, postes de quebracho y varillas de hierro, los alambrados interiores son de seis hilos incluso uno de púa, postes de quebracho y varillas de hierro. En el potrero número 1, rincón Oeste se halla la casa-habitación compuesta de 5 piezas y demás dependencias con unas tres cuartas entre cocina, casa para peones, etc., con un pozo semisurgente, con bomba para el servicio de la casa. La casa se halla rodeada por una quinta de árboles frutales y de sombra. En el centro de los potreros Nos. 1, 2, 3 y 5 hay un pozo, noria con tanque australiano y sus respectivos bebederos para proveer de agua a los cuatro potreros. En los potreros números 2 y 5 hay un puesto con pozo de balde. Base de venta, $ 30.000 m|n. con facilidades de pago.

EL VIERNES 2 de junio, a las 3 de la tarde, en nuestra casa, calle Florida 269 y 273, por orden del señor juez de primera instancia doctor Roberto Bunge, en el juicio seguido por el Banco Hipotecario Transatlántico contra doña Teresa Pinto de Goldman, que tramita por la secretaría a cargo del doctor Manuel Marín. El campo se compone de dos fracciones unidas, descriptas en la siguiente forma: primero, una fracción compuesta de 337 hectáreas, 48 áreas y 02 centiáreas lindando: por el SSE. con don Martín Burifigo; por el Oeste con don Victorio Ibarra; por el Norte, con la fracción que se deslindará; segundo, una fracción compuesta de igual superficie que la anterior o sean 337 hectáreas, 48 áreas y 02 centiáreas, lindando por el Norte con don Patricio Miara, por el Este con don Martín Burifigo; por el Oeste, con don Victorio Ibarra y por el Sur con la fracción anteriormente deslindada. Al comprador exigiremos el 8 o|o de seña y el 2 o|o de nuestra comisión. Por otros informes, solicítense en nuestra casa, calle Florida 269 y 273. Para revisar el expediente ocúrrase a la secretaría indicada en el palacio de Justicia, 4o. piso, sobre Lavalle al centro.—Nota: Siempre que el comprador lo desee, el Banco Hipotecario Transatlántico, le acordará una hipoteca por el 50 por ciento del precio de compra al 8 1|2 por ciento de interés anual, por el término de cinco años, en las condiciones usuales del Banco acreedor y siempre que haya tenido el comprador el consentimiento previo del mismo. — Adolfo Bullrich y Cía. m17

JUDICIAL — ESTANZUELA

en San Vicente.—Dentro del ejido del pueblo, la fracción conocida por Cabaña Santa María, compuesta de una superficie total de 219 hectáreas, 85 áreas y 35 centiáreas, distante 35 cuadras al SO. de la estación del ferrocarril Sud, con frente a: camino real y al pueblo local, conteniendo poblaciones, alambrados, potreros, agua de primer orden y monte. Tasado a razón de $ 210 la hectárea. Venta en un lote con base de las dos terceras partes, $ 140 m|n. la hectárea.

EL VIERNES 2 de junio, a las 3 p. m., en nuestra casa, calle Florida 269 y 273, por orden del señor juez de primera instancia, doctor Fernando Klappenbach, en un juicio seguido por la señora Dolores Orofio de Fabregas, su sucesión, que tramita por ante la secretaría a cargo del doctor F. G. Espeche. Esta fracción comprende parte de la chacra 17 1|2; las chacras números 11 y 111 y las Nos. 46, 47, 54, 55, 57, 59, 60 y 61, todas libres de calles. El campo está alambrado y dividido en seis potreros, con siete hilos. Tiene agua existente desde tres metros, molino, casa-habitación de material compuesta de vestíbulo, siete habitaciones con pisos y cielos rasos de pino de tea, cuarto de baño, cocina con azulejos, teléfono, otra casa para peones con tres piezas y cocina, dos galpones, dos puestos y monte de frutales y forestales. Existen además algunas mejoras que pertenecen al ocupante. Las escrituras serán otorgadas por ante el escribano señor Tomás Bravo. Al comprador exigiremos el 8 o|o a cuenta de precio y el 2 o|o de nuestra comisión. Se visita por San Vicente, tomando el tranvía que cumple 15 minutos hasta el mismo campo. Informes solicítense en nuestra casa, calle Florida 269 y 273. Para revisar el expediente ocúrrase a la secretaría indicada en el palacio de Justicia, 4o. piso, sobre Tucumán al centro.—Adolfo Bullrich y Cía. m17

Carlos Olmi

JUDICIAL. MUY CENTRAL.

Terreno ideal por sus dimensiones y ubicación. Muy central. Con edificios. Base pesos 55.80 la v. c. (o fracción de 0.75 decímetros cuadrados). Calle Paseo de Julio 2060 al 2070 (entre Montevideo y Rodríguez Peña). 19 varas 73 de frente por 47.50 de fondo. Superficie: 939.55 varas, 2 negocios, 5 habitaciones, oficinas y amplio cocheraldón. Luz eléctrica, aguas corrientes y cloacas; alquilados y todos los adelantos modernos. Base: $ 53.238.05 ó 55.80 la vara cuadrada, por terreno con todas sus edificios. Mandado del señor juez de comercio, doctor Nadal, secretaría doctor Martín y Herrera, en el juicio Banco de la Nación Argentina con don Armando Piquerez.

EL DOMINGO 21 de mayo a las 3 p. m. en la misma finca. Seña 3 o|o. Comisión 2 por ciento. Datos, Reconquista 353.—Carlos Olmi. m18

JUDICIAL — Olavarría 2019.

Casita Olavarría 2019 (cerca de Montes de Oca). 11 varas 25 de frente por 30 de fondo y contrafrente de 8.50. Base: $ 8.000. Juan, doctor Beeber, secretaría Cabrera, en las sucesiones Cusella y Schenone de Cusella.

EL DOMINGO 21 de mayo a las 4 p. m. en la finca, Seña 3 o|o. Comisión 2 o|o. Datos, Reconquista 353. m9

Raúl A. Carranza

JUDICIAL — TERRENO CA-

lle Gardy entre los números 3932|36 y 3950, de 8.66 m. de frente por 44.80 m. de fondo. Superficie total: 387.97 m. c. Tasación pesos 3.193.70. Base 2|3 partes, pesos 2.062.17 m|n.

EL JUEVES 1.o de junio a las 3.30 p. m. rematará este terreno por orden del señor juez civil doctor T. Padilla. Juicio Vecta Solari y Cía., contra el propietario o propietarios desconocidos por cobro de afirmado. Seña 5 o|o. Comisión 2 o|o. Datos, secretaría Ferrari o en mi escritorio San Martín número 195.—Raúl A. Carranza. m18

C. A. Figueroa

QUINTA DE 34.000 v. c. A

15 cuadras de Liniers y de Rivadavia y a 4 al Norte de Provincias Unidas, en breve pasará el tranvía, paraje alto. Base 13.000 pesos, sobre la calle avenida La Plata en la Loma Verde, cerca del doctor Rabasa, lindando con el chalet del señor Bruno y con el señor Juaneto, hace 3 años han ofrecido 100.000 pesos, hoy se vende por la base la falta de mayor oferta. Brillante negocio para el comprador por estar a las puertas de la ciudad, salen 34 lotes de 1.000 v. c. cada uno. Rapita que vendo por la base de 13.000 pesos a falta de mayor oferta pagaderos 7.000 pesos al contado y el resto a 2 años plazo al 7 o|o de interés. Remataré

EL DOMINGO 28 de mayo a las 3 p. m. en mi escritorio, Arcos 2574, U. T. 1371 Palermo.—C. A. Figueroa. m19

Carlos S. Velarde

JUDICIAL — CASERO 1857

al 61 entre Cevallos y Solís, con su edificaciones de dos departamentos cuatro piezas cada uno, otros dos de dos piezas cada uno y un espléndido galpón de cinc, con ocho habitaciones en la planta alta. Base $0.000 pesos.

EL DIA DOMINGO 21 de mayo a las 3 p. m. sobre la misma propiedad, de acuerdo con el siguiente edicto. Por disposición del señor juez de primera instancia en lo civil de la capital, doctor Juan Carlos Lagos, se hace saber por el término de quince días en "el Boletín Judicial" y LA PRENSA y ocho días en "La Nación" que en los autos seguidos por Ghiglione don Antonio contra don Luis Traversoni y doña Emilia Tagliani por cobro de un crédito hipotecario, ha sido nombrado a propuesta de las partes el martillero don Carlos S. Velarde, para que proceda a vender en público remate en el día y hora que designe, con la base de $0.000 pesos m|n., la propiedad situada en la calle Caseros 1857 al 61 entre Cevallos y Solís edificada en los lotes 7 y 8 del plano especial compuestos los dos en conjunto de 17m95 de frente al Sur o sea a la calle Caseros, 18 metros 23 de contrafrente, 54m15 al Oeste y 50m62 al Este o sea un total de 947.73 m. c., más o menos, debiendo exigir del que resulte comprador el 8 o|o como seña y a cuenta de precio y el 2 o|o de comisión a cargo del comprador. Por más datos ocurrir en la secretaría del escribano señor Juan E. Pagano o en mi escritorio, Cangallo 538.—Carlos S. Velarde. m7

Angel López

JUDICIAL — CASITA EN

flores, calle Pergamino 1127 al 1129. Base, 4.600 pesos. El terreno mide 556 varas cuadradas, la casa consta de cuatro piezas, árboles frutales, cocina, etc., etc.

EL DOMINGO 21 de mayo, a las 4 p. m. Seña, 5 o|o. Comisión, 2 o|o. Datos, Olavarría 702 o avenida de Mayo 676.—Angel López. v21

Héctor V. Trabucco

Lavalle 1824 esquina Callao

JUDICIAL — EL DOMINGO

28 de mayo a las 3 de la tarde, procederé a vender sobre la misma, la propiedad calle Rincón 1244, construída en un terreno de 8.78 metros por 51.63 de fondo; compuesta de dos plantas: la planta baja con zaguán, sala, antesala, comedor, dos grandes salones, dormitorio, baño, cocina y demás. Piso alto compuesto de dos salas, dormitorios, baño, piezas de servicio y una galería, con la base rebajada de 29.895,38 pesos. Anteriormente se sacó a la venta con la base de pesos 38.193,43, que equivalía a las 2|3 partes de su tasación de pesos 58.790,15, hoy sale con el 25 por ciento menos de aquella base. Venta ordenada por el señor juez de comercio, doctor Tristán M. Avellaneda, secretaría del doctor Tobal, en el juicio seguido por Manuel Fermoy contra Angela Rocca de Lemme. Seña el 5 por ciento de comisión. Para mayores detalles dirigirse a mis oficinas, calle Lavalle 1824 esquina Callao, U. T. 3201, Libertad. Remate número 75. v20

Warley y Piñeyro

JUDICIAL CON RETASA—

Casa San Salvador 4183, entre Almagro y Gascón; compuesta de tres piezas, cocina, baño, verja, aguas corrientes, etc., sobre terreno que mide: 8.66 metros al Sur, por 29.78 al Este, por 30.80 al Oeste y metros 8.72 al Norte o sean metros cuadrados 262.31. Base, pesos 7.485 moneda nacional.

EL DOMINGO 21 de mayo a las 3 p. m. sobre la misma, por disposición del señor juez de comercio doctor Alberto Estrada, secretaría del autorizante, en los autos Donadio Juan contra Alfredo Torti, por cobro de pesos. Seña 5 o|o. Comisión 2 o|o. Datos a la secretaría del que suscribe o en nuestro escritorio, Talcahuano 181, Buenos Aires, mayo 8 de 1916.—M. Grandoli, secretario. m12

Enrique D. Lagos

345 San Martín 345.

JUDICIAL — CONSTITU-

ción 2063. Casa edificada en terreno de 8m66 de frente por 56m190 de fondo; compuesta de 12 habitaciones, 2 w. c., baño, cocina, lavadero, etc., luz eléctrica y cloacas. Venta ordenada por el señor juez doctor Meléndez, (secretaría del doctor Márcó) en el juicio Ravizzoli Pedro contra Pérez de Gallegos María Margarita. Base, pesos 8.000 moneda legal.

EL VIERNES 26 de mayo a las 2 p. m. en mi oficina San Martín 345. Exigiré en acto del remate el 5 o|o como seña y a cuenta de precio y el 2 o|o de mi comisión en dinero efectivo. Otros informes a mi escritorio, San Martín 345.—Enrique D. Lagos. m13

JUDICIAL — SOBRE ESTA-

ción Bartlett F. C. S. A. P. B., a 260 kilómetros de la ciudad y Puerto del Rosario, 173 hectáreas, 33 áreas 60 c. a., 33 d. c. en 3 lotes, teniendo por linderos al NE. Julio Victórica Roca, al SE. Benjamín Morra, al NO. Clara Victórica Roca de Crespo y al SO., Jorge Victórica, campo inmejorable para cualquier cultivo en la zona especial del maíz, alto, parado y sin desperdicio a pocas cuadras de la citada estación R. P. B. El campo se entregará libre de todo contrato o gravamen, dándose la posesión inmediatamente de aprobado el remate y abonado el precio. Venta ordenada por el señor juez doctor Julián V. Peña, secretaría González del Solar en el concurso de don Bandecchi Victórica Roca. Base, pesos 240 la hectárea.

EL MIERCOLES 24 de mayo a las 2 p. m. en la oficina del escribano señor Andrés G. Pinto, Córdoba 836 (Rosario), ante quien deberán otorgarse las escrituras correspondientes. Exigiré el 5 o|o como seña a cuenta del precio y el 2 o|o de mi comisión en el acto del remate en dinero efectivo. Otros informes y planos en Córdoba 836 (Rosario) o en mi casa San Martín 345, Buenos Aires.—Enrique D. Lagos.—R. 1624. m17

Nadín y Bustillo

830 Bartolomé Mitre 830

JUDICIAL — CASA PRO-

vincias Unidas 1515, 2 cuadras de Rivadavia y 8 del parque Chacabuco. Edificio de material en barro revocado, en sí, compuesto de: dos habitaciones con corredor, cocina, una pieza de madera, w. c. y fondo con árboles, carpintería de pino tea y techos de cinc. Su terreno mide: 8.66 metros de frente al NO. 42 metros de fondo al costado NE. y 40 metros en el costado SO, superficie total metros cuadrados 356.66. Base de venta pesos 6.664.12 m|n. o sean las 2|3 partes de la tasación.

EL DOMINGO 21 de mayo a las 2.30 p. m. sobre la misma. Se hace constar que el comprador deberá hacerse cargo del pago del afirmado hasta su cancelación. Orden de venta del señor juez doctor Pedro V. Meléndez en los autos sucesorios de don Francisco Alcuyet. Seña 2 o|o. Comisión 2 o|o. Más datos a nuestras oficinas Bartolomé Mitre 830.—Nadín y Bustillo. m7

F. González Elizalde

COMO JUDICIAL MUY bue-

na casa y dos lotes terrenos que se compran por las cédulas. Base pesos 8.000 en cédulas del Banco Hipotecario el todo, y si hubiese excedente al contado, Avenida Provincias Unidas número 5020 y avenida Escalada, tienen doble vía de tranvía para todos los rumbos y toda clase de comodidades a mano, su edificio consta de jardín al frente, 2 salas, 5 dormitorios, baño, cocina, w. c., galpón parral, gallinero, patios mosaicos, aguas corrientes, etc., mide el terreno 30 por 58 más o menos. Superficie 1.709 v. c. con adoquinado al frente municipal con el que cargará el comprador, quedando a su beneficio lo pagado hasta la fecha. Vísitese y no se descuide esta notable oportunidad.

EL DOMINGO 21 de mayo a las 3 p. m. Informes, San Martín 23.—F. González Elizalde. m14

Furst Zapiola y Cía.

TERRENO AL SUR — CON

adequinado y vereda paso, calle Lima (continuación de Cabildo), entre Tupungato y Los Patos. Mide 10 varas por 47.65 varas en un costado y 37.70 en el otro o sean 381.20 varas. A 1 cuadra de la avenida Alcorta y de la estación Buenos Aires de la Cía. Gral. de F. F. C. C. Base real pesos 6 la vara.

EL DOMINGO 21 de mayo a las 3 sobre el mismo. Seña 5 o|o. Comisión 2 o|o. Planos en Reconquista 424.—Furst Zapiola y Cía. m14

Casal Hnos.

JUDICIAL: POR ORDEN DE

"La Edificadora", con grandes facilidades de pago; gran casa de renta calle Potosí números 4168|64|68, entre Gascón y Rawson. La propiedad se compone de dos casas al frente de cuatro piezas y baño e interior, departamentos de dos departamentos de dos piezas y baño y dos departamentos de tres piezas y baño, o sea, un total de catorce departamentos y dos casas. Buen edificio de construcción moderna, con mucha luz y aire y cuyo estado es superior a $0.000 %, se halla edificada la propiedad en terreno de 10.66 mts. de frente al Norte por 25.065 mts. de fondo al Sur, teniendo en el costado Este 43.42 mts. y en el costado Oeste 43.45 mts. Base $1.930.89 m|n, pudiendo el comprador si lo desea pagar al contado $ 19.404.89 m|n y el saldo de $ 42.520 m|n abonarlo en 200 mensualidades de $ 223.16 m|n, para lo cual celebrará un contrato con la Sociedad "La Edificadora" en las condiciones que esta Sociedad tiene establecidas para sus operaciones generales, debiendo otorgarse la escritura de promesa de venta ante los escribanos Martínez y Tirigall.

EL LUNES 22 de mayo a las 3 p. m., en nuestro hall de ventas Avenida de Mayo 634, Juzgado del Dr. Kleppenbach, secretaría Espeche en el expediente 3124. Exigiré o|o a cuenta de precio y 2 o|o de comisión. Informes, Bmé. Mitre 756. — Casal Hnos. m6

MUEBLES Y MERCADERIAS EN GENERAL

Guerrico y Williams

EN NUESTRA CASA 757 Bmé.

Mitre 757.

EL LUNES 22 de mayo, a la 1 de la tarde y a las 8 de la noche: Buen juego de comedor de roble tallado, sillas doble y estrella, otros buenos juegos de estilo nuevos, Bamboles, otros Renacimiento, juegos de sala Luis XV y XVI tapizados en seda, juegos dormitorios para matrimonios y de una plaza, algunos con roperos de 3 cuerpos de roble, marquetería, nogal, cama de lo más moderno y estilos Luis XV y XVI, escritorios cilíndros y ministros de roble bibliotecas y cashieros, juegos cuero, sillas tapizadas, terciopelo, mesas de centro, buena cama de hierro Haffner, cortinados, alfombras, buena estufa Salamandra, casi nueva, artefactos luz eléctrica, artículos sanitarios, estatuas de piedra, tallada, pianos, perpendicular, vitrina Luis XVI caoba y bronce, guardarropas, armarios a infinidad de muebles sueltos de todas clases, al mismo tiempo una bonita colección de antigüedades que anunciamos en otra parte.

EL LUNES 22 de mayo a la 1 de la tarde y a las 8 de la noche. Comisión 10 o|o. —Guerrico y Williams. m19

ANTIGÜEDADES: ARTISTI-

cos artículos de arte antiguo: Banquete madera tallada. Renacimiento, gran busto de bronce, jardinière bronce, cofre madera labrada. Renacimiento, otros de cuero, lindos jarrones y macetas porcelana China y Japón, estatuas y santos madera tallada, coffre vermeil, corona plata antigua sahumador id, tintero imperio, candelabros madera tallada, pinturas sobre cobre, cortinados turcos, repisas madera tallada dorada, jardinera gótica, Cristo madera tallada muy antiguo, etc.

EL LUNES 22 de mayo a las 8 de la noche, en nuestra casa B. Mitre 757, donde estarán en exposición el sábado. Comisión 10 o|o.—Guerrico y Williams. m19

CIUDAD DE INVIERNO —

Los saldos; alfombras de todas dimensiones, alfombritas, visillos de hilo y de seda con encajes, cortinados seda, id de cretonne, 100 grabados finos con lindos marcos, arañas, appliques, plafoniers, lencería, grandes alfombras de lestra, estantes, portacubiertos de laqué, loza, aparato fotográfico portátil, estereoscópico Gaumont, libros, banderolas, zapatos y guantes de hilo, candelabros de Christofle de 6, 3 y 2 luces e infinidad de otros artículos.

EL VIERNES 26 de mayo, a las 8.30 de la noche, en nuestra casa, B. Mitre 757. Habiendo muchos lotes que vender se empezará a las 8.30 en punto. Comisión, 10 por ciento.—Guerrico y Williams. m20

Carlos Trincavelli y Cía.

HOY — MUEBLES, arañas,

cuadros al óleo, muebleitos japonesas, mercadería general para hombre, 3.000 batones, para señoras, terrazas, biscuits, etc. Remataremos hoy a las 4.30 de la tarde y 8.30 de la noche en nuestro salón de ventas Callao 270, U. T. 7074 Libertad, C. T. 2406 Central. 1p

Antonio Ribas

HOY ULTIMO REMATE EN

mi salón de ventas, Corrientes 3934.

HOY SABADO a las 8 p. m. con motivo de mi traslado a otro local, remataré por lo que den todas las existencias, juegos Luis XIV y XV, muebles sueltos, mesitas, sillas, 2 billares, instalaciones, mostradores, ventiladores, divanes y demás que estarán a la vista. Comisión 10 o|o y seña a satisfacción. 1p

Carlos E. Simoes

DEL TALLER MECANICO Y

herrería depositado en la calle Vicentes número 1.000 esquina La Madrid.

EL DIA 22 de mayo a las 2 de la tarde rematará todas las existencias por cuenta y orden de su dueño. Detalle: tablones, tirantes, hierros para herraduras, triángulos T, tirantes de hierro, rieles, mesas, cabestrantes, tanques de agua, tranquí, máquina de aguilerear, id de punzonar, aparejo de 2.000 kilos, morsas, llaves para caños, dos cascos de calderín, báscula de 500 kilos, varillas de tres líneas herramientas para fragua, cubetas y cuanto está a la vista el día del remate. Por más datos a mi escritorio, Talcahuano número 446, U. T. 5145 Libertad. Seña a satisfacción. Comisión el 10 o|o al comprador. v22

Lascano, Navarro y Cía.

HOY

MOBLAJE ELEGANTE Y

moderno, por orden de su dueño, señor J. Rolandi, lo remataremos sin base, en su casa-habitación calle Ayacucho 1116.

HOY SABADO 20 de mayo, a las 3.30 de la noche, juegos de comedor roble, marquetería y aplicaciones de bronce, 12 sillas de roble y bufet, escritorios roble haciendo juego, carpeta, juego porcelana, cristalería, metales lluvia, dormitorio completo con aplicaciones de bronce, otro de roble macizo, colchones, roperos, sillas, guardarropas, juego sala nogal de Italia, columnas, espejo y mesa mármol, bronces, jarrones, mármoles, cortinados, alfombras, alfombras y alfombras en toda la casa, cuarto de baño, batería de cocina y cuanto estará a la vista. Visítese desde temprano. Comisión, 10 o|o. Seña a satisfacción. Datos a los martilleros, B. Mitre 587. 1p

Adolfo Calvete

MOBLAJE EN HURLIN-

gham F. C. S. Orden del señor Lt. W. Martín.

EL DOMINGO 28 de mayo a la 1 p. m. rematará en el moderno chalet "Sandbach" a 3 cuadras de la estación, el mueblaje de esta casa, Estado Unido, E. Schwart (Berlín) muebles de sala de fantasía y de mayor confort, secretario de roble, etagere música, cortinados, 6 sillones rico juego de comedor de roble mueble estilo inglés, completo, con sillas roble y marroquí, cortinados, reposteros y garros, heladera N. A. garniture bronce, grabados, mutales, cristales, porcelanas, etc., escritorio mínistro y papelera de roble, juego vestíbulo con percha, espejo, cuadros, jardineras y reloj pared, juego comedor niños, de nogal y bibliotheca, 4 juegos dormitorios, uno de cedro de Thompson, uno inglés verde y rosa de pino tea, cama de bronce y de hierro esmaltadas, guardarropa 4 cuerpos, máquina coser y muchos muebles sueltos. Comisión 10 o|o. En exposición el sábado de 9 a. m. a 6 p. m. Otros informes a mis escritorios Cangallo 445.—Adolfo Calvete. m18

J. Garriga Etcheverry y Cía.

ZAPATERIA, LIBRERIA Y

bazar, Aconcagua 1870, remataremos

EL DOMINGO 21 de mayo, a la 1 de la tarde, 2.000 pares de calzados, cantidad de artículos de librería, bazar y todas las instalaciones. Muchos detalles, informes en nuestra oficina, Luna 1222, U. T. 2915, B. O. 1p

Martín Bisáñez

ALMACEN, RESTAURANT y

despacho de bebidas.

EL LUNES 22 de mayo, a las 2 p. m. por orden de su dueño, armazón cedro, hojas vidrieras con lunas, mostrador tasa cinc, heladera, balanza, báscula nebiada, mesas, sillas de la gran cocina económica con hollinero, cuarteras, vasos, tarros, mercaderías, legumbres, conservas, aceites, bebidas legítimas, etc., etc. Ofertas particulares. Informes, Lavalle 2042. v22

Juan A. Rúa

Sucesor de Bacigalupi y Rúa

HOY! a las 4 HOY!

31 DORMITORIOS

27 COMEDORES

Con marquetería y bronce

43 ESCRITORIOS y CAJAS DE HIERRO.

TODO A QUEMAR...

POR EXCESO DE MERCADERIAS

A LAS 4

LO MEJOR EN MUEBLES!..

Sin exagerar, lo más fino y delicado en caoba, marquetería y bronce, id en roble, cedro y nogal. Son espléndidos dormitorios y comedores que rara vez llegan a casa de remate y que situaciones difíciles los llevan a la subasta; los rematamos esta tarde, al mismo tiempo otros más sencillos de 1 y 2 cuerpos, y comedores con vitrina, mesa y sillas; escritorios a cortina y ministro, cajas de hierro, bibliotecas, archivos, papeleras, arañas, cuadros, guardarropas, chaise-longue, sillas vestíbulos, cojinetes, fantasías, pedestales y mesas de centro en caoba, prensa copiar, mesas para máquina de escribir, aparadores, mesas, sillas y cantidad de muebles sueltos que estarán a la vista.

HOY, a las 4, frente a LA PRENSA.—Casa Rúa. 1p

V. S. Vinelli y Hno.

CAJA HIERRO GERMANA

Continental de la casa Curt Berger y Cía., otra Bash, otras varias marcas, escritorios roble norteamericanos a cortina y ministro, tres cristales, bibliotecas, papelera roble id, juego escritorio roble y esterilla, id marroquíes, se rematarán al mejor postor.

ESTA NOCHE a las 8 en Corrientes 2791. —V. S. Vinelli y Hno. 1p

JUEGOS DE SALA, ID CO-

medor, varios estilos, dormitorios Luis XV y roble con aplicaciones de bronce, guardarropa gran palisandro, cortinados, vitrinas, estatuas, bfflar completo, armazones, mostradores, bañaderas, lavatorios, bidets, muebles sueltos y muchos objetos que remataremos sin base.

ESTA NOCHE a las 8 en Corrientes 2791. Nota: La casa antigua, dinero sin cobrar interés.—V. S. Vinelli y Hno. 1p

Agustín P. Taurel y Cía.

Casa fundada el año 1901

HOY

ELEGANTES JUEGOS DE

sala inglés y Luis XV con tercio pelo de Génova, vitrinas de caoba y bronce, otra Luis XV riquísimo tallado, gran espejo de sala con jardinera, elegantes artefactos eléctricos, cortinados, alfombras, adornos, vestíbulos de caoba y de roble, escritorios norteamericanos, mesas, sillones, cortinas, bibliotecas seccionadas y de puertas, juegos de cuero para escritorios, cajas de hierro, sillas de comedor, escritorio y dormitorio. Variados surtidos en elegantes juegos de comedores y dormitorios de 1 y 2 plazas todos estos anodernos, camas de bronce y de hierro, colchones, almohadas y una gran cantidad de muebles sueltos y mercaderías cuyo detalle es imposible, pero están a la vista en nuestro salón de ventas, Sarmiento 1111 y se rematarán al mejor postor sin intervención de negociantes.

HOY SABADO 20 a las 3 de la tarde y 8 de la noche en nuestro salón, Sarmiento 1118. Anticipamos dinero por muebles a rematarse o guardarse en nuestros depósitos. 1p

Angel M. Queimadelos

*EL DIA 21 DE